EDICION DE 28 PAGINAS
AGENCIAS EN EL EXTERIOR:
UEVA YORK: 141, BROADWAY
LONDRES: & 5 COPTHALL COURT
AGENCIAS EN TODAS LAS PROVINCIAS

LA NACION

PRECIO: 20 CENTAVOS
NUMERO ATRASADO: 40 CENTAVOS
SUSCRICIONES:
Por un año: $ 50.00 - Por seis meses: $ 26.00
Por 3 meses: $ 14.00 - Por 1 año exterior: $ 11000

AÑO IV — Santiago de Chile, Domingo 9 de Enero de 1921 — Núm. 1,457

LOS ABSURDOS E IRONICOS SUCESOS DE LA VIDA

El honor y la felicidad de una mujer, perdidos por una tarjeta de visita.—Un golpe de martillo que al matar a una mujer, hunde a otra en la desgracia y la tragedia.—Lo insignificante transformando nuestro destino.—El caso de Miss Audrey Munson

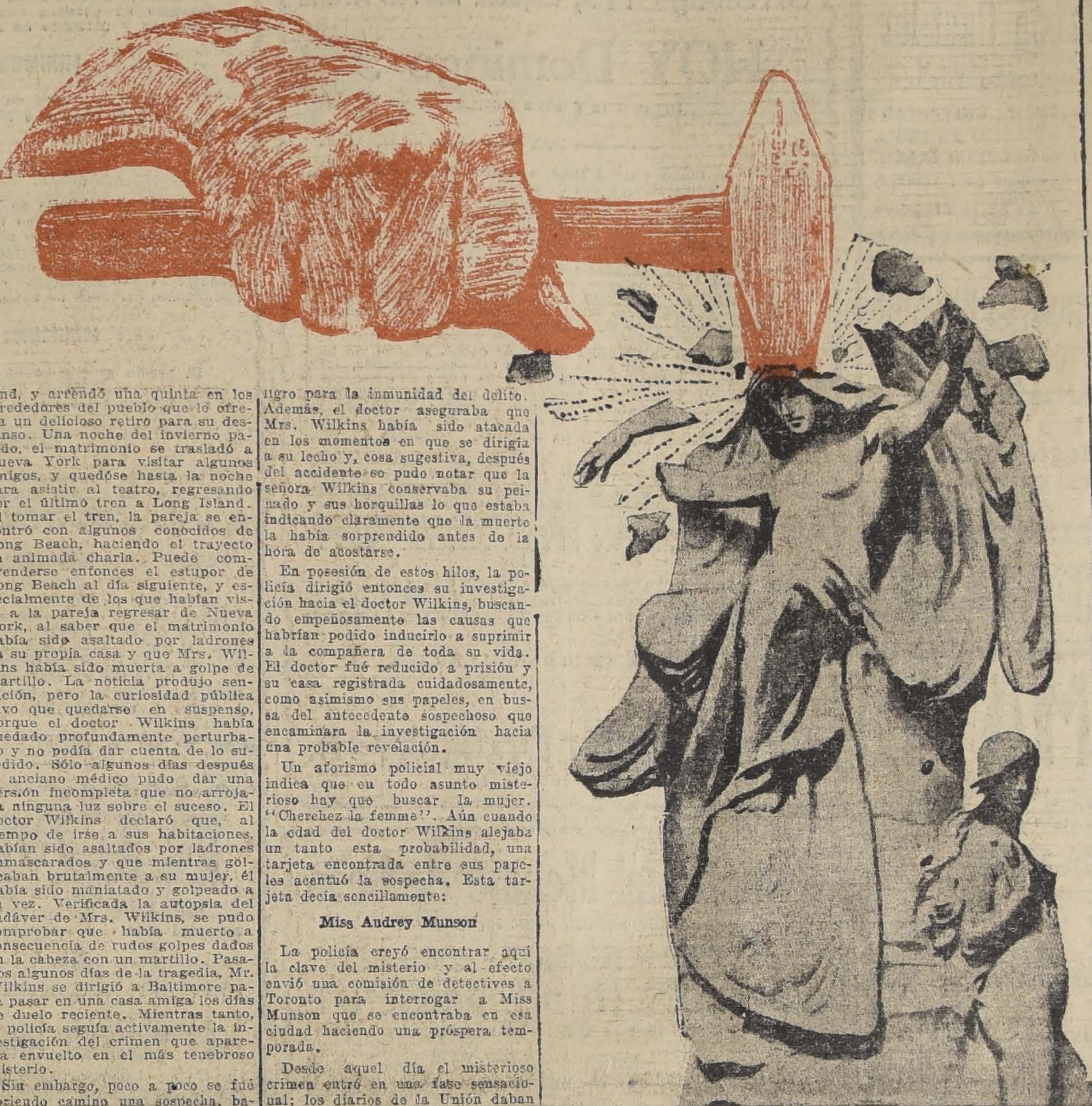

"EL GENIO DE LA CREACION", PARA EL CUAL POSO ANDREY MUNSON, E/ UN GRUPO ESCULTORICO COLOCADO A LA ENTRADA DEL PALACIO DE LAS MAQUINARIAS EN LA EXPOSICION PANAMA-PACIFICO

La vida suele ser el juego de las as irónicas y dolorosas contradic- ones. Un hecho sin importancia, incidente banal y pueril, tuer- nuestro destino y desencadena bre la vida verdaderas tempesta- s; otras veces, en cambio, las as graves decisiones, la partición en los más extraordinarios ntecimientos, no logran desviar- s una línea de un destino vulgar monótono. Parece que la vida obedece a leyes, que no es obra estra el destino, sino que un de- minismo ciego y fatal nos arras- a nuestro pesar por oscuras en- cijadas.

La historia contempla innumera- s casos en que lo contradictorio, inesperado, en que un aconteci- ento sin importancia y trivial, nbia la dirección de los pueblos ctúa con una influencia trascen- ital en los destinos de la huma- ad. Así, el vuelo de una ave nendó el rumbo de las naves es- iolas desviando la civilización ina hacia el hemisferio sur.

En la vida de las personas ocu- otro tanto. Los más pequeños identes deciden un destino y lo en feliz o adverso. Ved lo que ocurrido a una de las más her- sas mujeres de Estados Unidos, nada del público, admirada por artistas y disputada como per- to modelo de belleza por la ar- nía soberbia de sus líneas. Se ta de la triste historia de Au- y Munson, la espléndida artista ematográfica que en "Pureza" eitó los ojos de los hombres con "poses" de desnudo.

udrey Munson vivía en Siracu- uno de esos pueblos contiguos Nueva York, amables retiros en se pueden vivir las horas de canso en serenidad y reposo, ante del ajetreo y del ruido de colosal urbe norte-americana. drey vivía con su madre disfru- do del confort y de las regalías proporciona una renta consi- able; la artista era solicitada todas las firmas notables de la ematografía neoyorkina e impo- sin discusiones sus honorarios.

En estas circunstancias, madre ija, decidieron ir a vivir a Nue- York y al efecto arrendaron un artamento que les recomendara amigo en la West Sixty-fifth eet y perteneciente al doctor lkins, quien ocupaba en el mis- edificio otro departamento con habitaciones y oficinas. Ambas nilias vivieron sin entrar en in- idad y sólo de tarde en tarde encontraban en la escala y cam- ban los saludos que impone la tesía. Jamás hubo entre ellas cambio de visitas.

El doctor Wilkins, hombre an- no pero bien conservado, vivía su esposa y por varios años bía sido médico de teatros, con cual había adquirido una clien- a especial de artistas. Su carác- suave, su reputación profesional la forma tranquila en que llevaba vida, le habían conquistado el speto y la simpatía de todo el rrio. Puede decirse que el doc- Wilkins era mirado en aquel ncón de Nueva York como un pa- arca. Sin embargo, debido a la ad, el doctor fué despidiendo o a poco a su clientela; estaba jo y cansado y quería entregarse fin al reposo. Finalmente, el pasado, cerró su estudio y se a vivir con su mujer a Long ach, en la costa sur de Long Island, y arrendó una quinta en los alrededores del pueblo que le ofrecía un delicioso retiro para su descanso. Una noche del invierno pasado, el matrimonio se trasladó a Nueva York para visitar algunos amigos, y quedóse hasta la noche para asistir al teatro, regresando por el último tren a Long Island. Al tomar el tren, la pareja se encontró con algunos conocidos de Long Beach, haciendo el trayecto en animada charla. Puede comprenderse entonces el estupor de Long Beach al día siguiente, y especialmente de los que habían visto a la pareja regresar de Nueva York, al saber que el matrimonio había sido asaltado por ladrones en su propia casa y que Mrs. Wilkins había sido muerta a golpe de martillo. La noticia produjo sensación, pero la curiosidad pública tuvo que quedarse en suspenso, porque el doctor Wilkins había quedado profundamente perturbado y no podía dar cuenta de lo sucedido. Sólo algunos días después el anciano médico pudo dar una versión incompleta que no arrojaba ninguna luz sobre el suceso. El doctor Wilkins declaró que, al tiempo de irse a sus habitaciones, habían sido asaltados por ladrones enmascarados y que mientras golpeaban brutalmente a su mujer, él había sido maniatado y golpeado a su vez. Verificada la autopsia del cadáver de Mrs. Wilkins, se pudo comprobar que había muerto a consecuencia de rudos golpes dados en la cabeza con un martillo. Pasados algunos días de la tragedia, Mr. Wilkins se dirigió a Baltimore para pasar en una casa amiga los días de duelo reciente. Mientras tanto, la policía seguía activamente la investigación del crimen que aparecía envuelto en el más tenebroso misterio.

Sin embargo, poco a poco se fué abriendo camino una sospecha, basada en ciertas declaraciones del doctor que no estaban de acuerdo con algunos antecedentes de la realidad. Parecía en primer lugar inexplicable que los asesinos hubieran escogido como víctima a la esposa de Wilkins en vez de dirigirse a éste que pudo ofrecer mayor peligro para la inmunidad del delito. Además, el doctor aseguraba que Mrs. Wilkins había sido atacada en los momentos en que se dirigía a su lecho y, cosa sugestiva, después del accidente se pudo notar que la señora Wilkins conservaba su peinado y sus horquillas lo que estaba indicando claramente que la muerte la había sorprendido antes de la hora de acostarse.

En posesión de estos hilos, la policía dirigió entonces su investigación hacia el doctor Wilkins, buscando empeñosamente las causas que habrían podido inducirlo a suprimir a la compañera de toda su vida. El doctor fué reducido a prisión y su casa registrada cuidadosamente, como asimismo sus papeles, en busca del antecedente sospechoso que encaminara la investigación hacia una probable revelación.

Un aforismo policial muy viejo indica que en todo asunto misterioso hay que buscar la mujer. "Cherchez la femme". Aún cuando la edad del doctor Wilkins alejaba un tanto esta probabilidad, una tarjeta encontrada entre sus papeles acentuó la sospecha. Esta tarjeta decía sencillamente:

Miss Audrey Munson

La policía creyó encontrar aquí la clave del misterio y al efecto envió una comisión de detectives a Toronto para interrogar a Miss Munson que se encontraba en esa ciudad haciendo una próspera temporada.

Desde aquel día el misterioso crimen entró en una fase sensacional; los diarios de la Unión daban largas relaciones mezclando el nombre de Miss Audrey Munson en un relato novelesco, sembrado de intrigas y sospechas. El encuentro de la tarjeta de visita fué adornado con una tenebrosa leyenda que rodó por todo el país pasmando a las gentes. Aún cuando la investigación policial no logró avanzar un paso, la complicidad de Miss Munson fué aceptada por todo el mundo. Su retrato publicado en todos los diarios la dió a conocer como la instigadora de un crimen siniestro y repulsivo. Sus protestas de inocencia fueron vanas; la sospecha estaba lanzada y cundía como una nefasta mancha de aceite, destruyendo su reputación y su honestidad. Llamada a comparecer ante el juez manifestó que no sabía cómo se encontraba esa tarjeta entre los papeles del doctor Wilkins y probó que jamás había tenido intimidades ni relaciones siquiera amistosas con este personaje. Todo el vínculo que le ligaba al doctor era el de arrendataria de su casa. Por aquellos mismos días el doctor Wilkins se suicidó en la prisión y como el que "se suicida confiesa y el que confiesa se suicida", la culpabilidad de Wilkins quedó revelada.

Agotada la investigación la policía desechó la pista, pero la sospecha quedó viviendo latente en la memoria de las gentes. Desde aquellos días Miss Munson vive la más espantosa tragedia que puedo vivir un corazón de mujer delicado y honesta. Ha sido despreciada por la sociedad, repudiada en todas partes; todos sus contratos fueron en el acto cancelados y desde hace un año rueda en vano por todos los Estados Unidos implorando trabajo En unas partes se le rechaza por el tenebroso "affaire" en que está mezclado su nombre, en otras ha sido aceptada, pero luego, al identificarse su personalidad, es despedida sin oír esplicaciones. Sus ahorros han sido consumidos, casi todas sus joyas se han perdido en los montepíos. Es el calvario más doloroso y amargo que pueda caer sobre una vida. Hace poco logró introducirse en una oficina comercial, pero luego, reconocida por los retratos que se habían publicado durante la investigación policial, fué despedida sin contemplaciones.

¿Cabe un destino más amargo para una mujer? Miss Andrey Munson ha perdido en un año de doloroso calvario la belleza de sus líneas, la frescura de su belleza y presenta ya el aspecto de una mujer marchita y quebrantada por los años. Sin embargo, hace apénas un lustro su cuerpo escultural y estatuario señaló las líneas perfectas para la gran estatua que la Municipalidad de Nueva York levantó en la Exposición de San Francisco, y que le valió el difundido renombre de "Panamá Girl".

PIELES DE VERANO

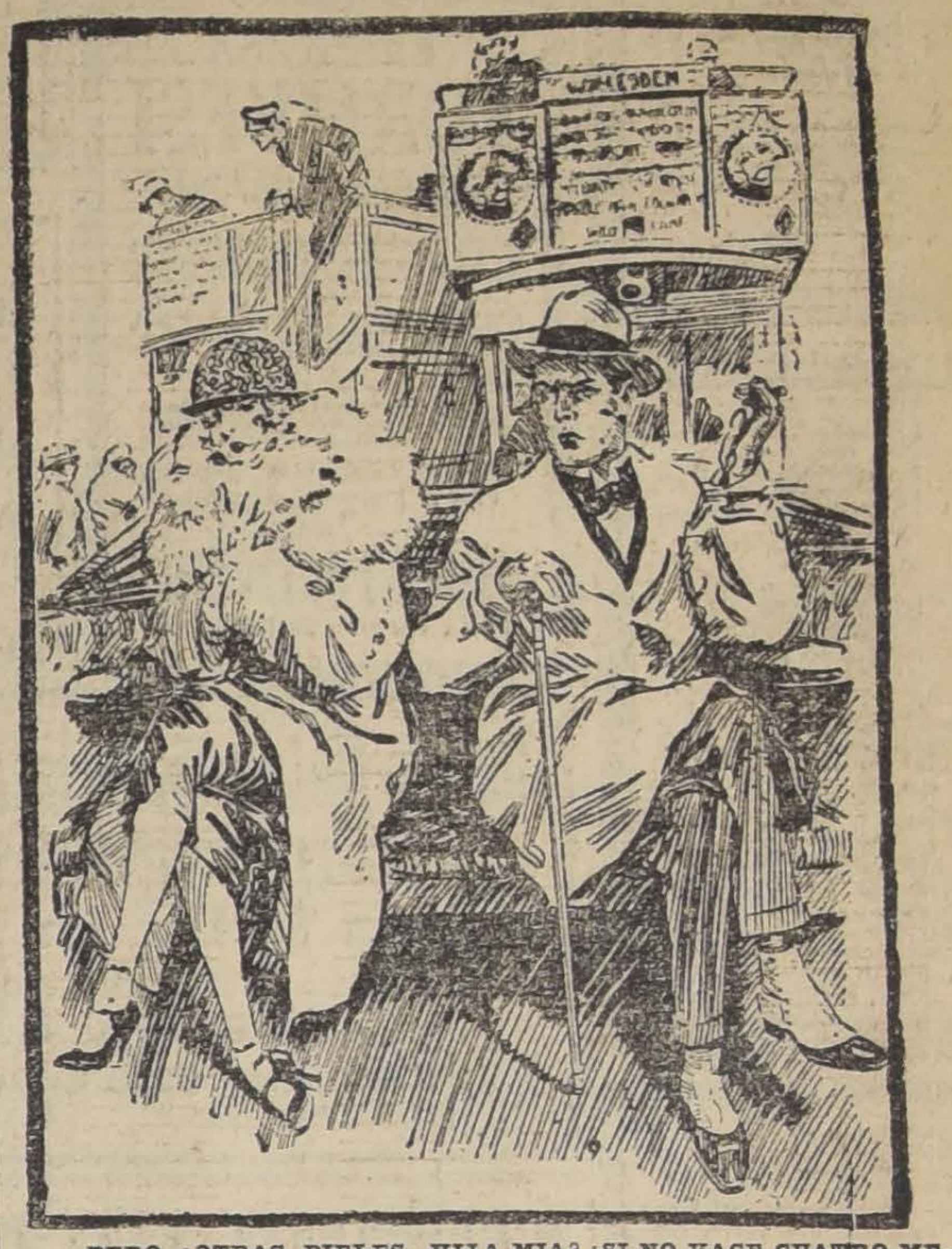

—PERO ¿OTRAS PIELES, HIJA MIA? ¡SI NO HACE CUATRO MESES TE COMPRE UNAS!

—NO DIGAS TONTERIAS, CARLOS. AQUELLAS ERAN PIELES DE VERANO.

Lea Ud. el Aviso de GATH & CHAVES en página N.º 13

Jabon Práctico
exquisito por su aroma y suavidad.
0.80 Pastilla
Pídase en las buenas Boticas y Droguerías.

VIAS URINARIAS
DISMINE FAVROT
Capsulas con base de BUCCHU
Nuevo Remedio prescrito por los autoridades medicas,
Experimentado con el mayor éxito en Paris en los celebres Hospitales de San-Luis y de San-Lazaro
Hace desaparecer los Dolores de la Miccion
AGOTA EL FLUJO
Blenorragia, Cistitis, Catarro de la Vejiga.
Ensáyelo y bien pronto quedara Vd. sorprendido de sus maravillosos resultados.
Laboratorios H. Ferré, Blottière y Cie. 6, r. Dombasle, Paris.

JUSTO IGLESIAS
Depósito de suelas y cueros en general. Concesionario único de las máquinas para medir cuero, "Arisnavarreta", de absoluta seguridad.
CASILLA 470 -- SANTIAGO

CLUB DE NEUMATICOS
AJAX
En el sorteo verificado ayer Sábado 8 de Enero ante el Notario Melo Egaña, salieron favorecidos los siguientes números:
Club 1 (23 sorteo), el número 123, perteneciente a Emilio Araya S. San Francisco 682.
Club 2 (21 sorteo), el número 48, perteneciente a Manuel A. Gamboa.
Club 3 (17 sorteo), el número 33, perteneciente a José D. Vallejos, Infante 1268.
Club 4 (9 sorteo), el número 49, perteneciente a Aníbal Aedo.
Barahona y Marín
Bandera esq. Sto. Domingo

LO MAS MODERNO — EXACTITUD ABSOLUTA
VULCAIN
Reloj Pulsera de Moda

ESPECIFICO BENGURIA
El único reconstituyente del cabello. Cura radicalmente las canas.
Premiado con Gran Premio, Medalla de Oro, en la Exposición Internacional de Milán, verificada este año.
MONEDA 875

Municipalidad de Santiago
En cumplimiento a lo ordenado por el Primer Juzgado Civil de esta ciudad, se publicará en el diario "Ultima Hora" la lista de los negocios clasificados por la Alcaldía, de acuerdo con lo dispuesto en el art. 78 de la ley de alcoholes.
EL DIRECTOR DE LA POLICIA LOCAL.
Santiago, 8 de Enero de 1921.

REMATE VOLUNTARIO
DE LA CASA-QUINTA
AVENIDA SEMINARIO 634
DEL SEÑOR FEDERICO ALBERT
Tasación de la Caja: $ 90,000
MINIMUM DEL REMATE: SOLO $ 77,000
Para poder liquidar la deuda vencida de $ 50,000, en forma de segunda hipoteca inscrita.
El remate tendrá lugar el 17 de Enero, a las 2 P. M., en la oficina del notario, don Eulogio Altamirano, Palacio de la Justicia.
La primera hipoteca de la Caja está reducida a $ 27,745.20, los intereses están al día. La casa se compone de siete departamentos en los bajos; ocho en los altos y una glorieta grande. Altos y bajos con corredores, construcción contra terremoto, luz eléctrica, agua potable y corriente, gran gallinero, arboleda frutal y forestal y jardín. Superficie: 2,150 metros, de calle a calle. Tiene 21.5 metros de frente por 100 de fondo. Divisible en 3 a 4 casas. Verla de 2 a 6 P. M.

"COMBATIR EL ALCOHOLISMO ES DEBER DE PATRIOTISMO".

La Sastrería J. Avendaño
Invita a su distinguida clientela a conocer el nuevo local
San Antonio 263, entre Huérfanos y Agustinas
donde será atendida como de costumbre.

LOTERIA
El premio gordo de argentinos
$ 300.000
de la LOTERIA NACIONAL ARGENTINA que se jugará en Buenos Aires el
DIA MARTES 11 DE ENERO DE 1921
desea a usted ENRIQUE TURRI; pero recuerde Ud. que SOLAMENTE adquiriendo estos billetes en la afortunada Casa E. TURRI ganará Ud. buenos premios.
PRECIO de estos billetes de $ 300,000 arg., en pesos CHILENOS:
BILLETE ENTERO: A $ 200; MEDIO BILLETE, $ 110; CADA DECIMO, $ 22
Nadie falte en este primer gran Sorteo del nuevo año!!

OTROS SORTEOS EN ENERO DE 1921:
Días 18 y 25, cada uno de argentinos
$ 100,000 — Billete ENTERO, a $ 70 CHILENOS; cada QUINTO, a $ 15 CHILENOS
Día 31, de argentinos
$ 80,000 — Billete ENTERO, a $ 55 CHILENOS; cada QUINTO, a $ 12 CHILENOS
E. TURRI remite a vuelta de Correo y a cualquier parte de CHILE los billetes pedidos y las LISTAS OFICIALES de los 7,400 números premiados en cada Sorteo, y PAGA AL CONTADO cualquier billete premiado.
Las REMESAS en pago de los billetes de lotería pedidos, pueden hacerse: por giro postal o telegráfico (Telégrafo Comercial), letras bancarias o de la Caja de Ahorros, billetes premiados, o, en último caso, enviando el dinero efectivo en carta certificada, y, al ser posible, lacrada. Diríjanse los valores y correspondencia solamente a la Casa
E. TURRI-SANTIAGO — Pasaje Balmaceda N.o 10 — Casilla Correo 3217
Tanto a los señores aficionados de Santiago como a los de provincias, ruego EVITEN hacer sus pedidos o comprar billetes de Lotería a personas sin responsabilidad, que podrían sorprender su buena fe, y enviar sus órdenes exclusivamente a E. TURRI (Casa Chilena).
Casa en VALPARAISO: calle PRAT 118 :-: Casa en BUENOS AIRES: Galería Güemes

Ha fallecido nuestra querida madre, esposa, hija y hermana, doña

Celia Santiagos G. de Toro

Rogamos a nuestros amigos acompañarnos a sus funerales que se efectuarán hoy a las 5 P. M. El cortejo saldrá de su casa-habitación, Sotomayor 15.

LA FAMILIA.

DEFUNCION
Centro de ex-Alumnos
"Patrocinio de San José"

Habiendo fallecido nuestro querido consocio

Alberto Yáñez López
(Q. E. P. D.)

Rogamos a los miembros de este Centro se sirvan acompañar sus restos al Cementerio, hoy Domingo 9, a las 10 A. M.

El cortejo saldrá del Colegio "El Patrocinio de San José", Santa Rosa 560.

EL SECRETARIO.

Damos las más expresivas gracias a las personas que acompañaron al Cementerio, y especialmente a los jefes del Estado Mayor, a nuestro deudo don

Aurelio Zamorano

LA FAMILIA.

Habiendo fallecido nuestra querida madre y abuela, señora

Micaela Alda v. de Alonso

rogamos a nuestros amigos y a los suyos se sirvan acompañar sus restos al Cementerio General el Lunes 10, a las 9 A. M.

El cortejo partirá de Agustinas 1451.

Isidoro, Lino y María Alonso Alda.— Baldomero Alonso H.

Ha fallecido trágicamente el señor

Nicolás Canessa Queirolo

Sus restos fueron sepultados privadamente el Jueves 6 del presente, en el Cementerio General.

Domoña v. de Canessa.

Ha fallecido nuestro querido hijito

Luis Montaldo Novella

a la edad de 8 años.

Rogamos a nuestros amigos acompañarnos a conducir sus restos al Cementerio General, hoy Domingo 9, a las 4 P. M., de calle Concepción N.o 1649.

Juan Montaldo y familia.

Sociedad Mutual de Comerciantes

Ayer falleció nuestro consocio don

Agustín Serey Jorquera

Sus funerales se verificarán hoy a las 4. El cortejo partirá de San Diego 1645, para sepultar los restos en el Cementerio General.

Luis Cornejo, presidente.

Ha fallecido la señora

Clorinda Oddó de Stuven

Sus restos serán sepultados privadamente en el Cementerio General.

LA FAMILIA.

Damos las más expresivas gracias a las personas que se dignaron acompañarnos a conducir al Cementerio los restos de nuestro deudo, señora

Elena M. v. de Tapia

LA FAMILIA.

Ha fallecido nuestro esposo y padre

Agustín Serey J.

Sus funerales se efectuarán hoy a las 4 P. M. al Cementerio General, desde su casa, San Diego 1645.

Juana S. de Serey e hijos.

EMPRESA FORLIVESI

COMPAÑIA 1037-1041

(Edificio Palacio Arzobispal)
IMPORTACION DIRECTA

URNAS CON DOBLE URNA DE PLOMO, DE

Duración Eterna

Servicios completos, esmerados a precios reducidos

JUAN FORLIVESI
TELEFONO INGLES 377

POMPAS FUNEBRES

Empresa Zenteno

Delicias 2584
CASI ESQ. MOLINA
(4 cuadras Estación Central)
Teléfono Inglés 524
Carlos Zenteno Loyola
x

Jabón Castilla

Boricado Inglés

DE FAMA UNIVERSAL
Es antiséptico y curativo,
el verdadero Jabón de casa.
Recomiéndase para veraneo.

2901-10-e

Banco Holandés de la América del Sud

CALLE AGUSTINAS 1031-1033

Casa Matriz en Amsterdam

Sucursales en Hamburgo, Rio de Janeiro, Santos, San Paulo, Montevideo, Buenos Aires. Casa Central para la América del Sud

---

AVISOS DE REMATES

GRAN REMATE

DE MERCADERIAS, GENEROS PARA TAPICERIA, CUEROS, ARTICULOS PARA CURTIDORES Y ELECTRICOS DEPOSITADOS EN EL ALMACEN ANEXO

AGUSTINAS 873

EL

MIERCOLES 12 del Pte.

DE 10 A 12 Y DE 2 P. M. ADELANTE

POR CUENTA Y ORDEN DE LOS SEÑORES HUTH Y CIA. Y SEGUROS

HAY

GRAN SURTIDO DE RICOS GENEROS PARA FORROS DE AUTOMOVILES Y MUEBLES en paños de lana, borlones, brines de hilo, sedas, géneros labrados de lana y seda en variedad de colores, ricos brines de fantasía para cortinas, cretonas de hilo en variedad de colores.

HUINCHAS, BOTONES, OJALES, TACHUELAS, COMPONES Y TIRADORES para combinar con los géneros.

LOS GENEROS se venderán al detalle y por piezas.

CUEROS Y ARTICULOS PARA CURTIDORES.

GRAN CANTIDAD de cabritillas blancas y de colores para calzado, cueros box calf, cabritillas para guantes de box y otras industrias, gran cantidad de cueros de antes de to dos tamaños, apropiados para aseo de automóviles y plaquees, gamuzas finas en colores, badanas para forros de calzado y otras industrias.

BICROMATO DE SODA, hiposulfito, Jabón Kid, Lipón, Degras, Acido láctico, alumbre, Formalina, Acido oxálico, bórax, Sulfato aluminium, Alumbre cromo, Negrosina, Crisoydina, Acido acético y muchos otros productos químicos para curtidores.

LOS PRODUCTOS se venderán según muestra, entregándose la mercadería de bodega.

ARTICULOS ELECTRICOS, estufas, ventiladores eléctricos, alicates para electricistas. Un molino eléctrico para café.

A LA VISTA EL LUNES, DE 9 A 11 Y DE 2 A 6 P. M.

VICTOR ARAYA L
MARTILLERO DE HACIENDA.

REMATE

POR CUENTA DEL SEGURO

250 Atados de fierro galvanizado acanalado para techo "INGLES" de 6' 7' 8' 9' 10'.
Martes 11 a las 10 1/2.

CATEDRAL 2861

Pago al contado.

Pedro Luis Villegas
MARTILLERO DE HACIENDA

IMPORTANTE REMATE

El Miércoles 26 del actual, a las 3 P. M., ante el señor Juez Letrado de Victoria, tendrá lugar el remate del fundo "Santa María", ubicado a 40 cuadras de la Estación de Púa, del departamento de Mariluán, y perteneciente a la sucesión de don Adolfo Moreno Correa.

El predio se rematará en tres hijuelas, a saber:

HIJUELA N.o 1.—DE LAS CASAS

Mide 735 hectáreas, entre las cuales hay alrededor de 300 de bosques de buena madera en estado de explotación y una considerable extensión regada por dos canales propios. Tiene espléndidas casas habitación, alumbradas eléctricamente, huerta frutal, galpones y posesiones para inquilinos.

MINIMUM: $ 280,000.00

pagaderos mitad al contado y mitad a seis meses plazo, con 8 o|o de interés anual.

HIJUELA N.o 2

Situada a dos cuadras al suroeste de la estación de Cullinco, del ferrocarril de Púa a Curacautín. Mide 227 hectáreas.

MINIMUM: $ 70,000.00

pagaderos mitad al contado y mitad a seis meses plazo, con el 8 o|o de interés anual.

HIJUELA N.o 3

Situada a dos cuadras al suroeste de la estación de Collinco, y mide 297 hectáreas.

MINIMUM: $ 90,000.00

pagaderos mitad al contado y el resto a seis meses de plazo, con el 8 o|o de interés anual.

El remate se hace ad-corpus.

Más antecedentes, pueden consultarse en la Secretaría del Juzgado de Mariluán, expediente Yávar Ramón Luis y otros sobre autorización para enajenar, y en Santiago en la oficina del Corredor de Comercio don Samuel Yávar, Bandera N.o 160.

Para visitar el fundo dirigirse a don Juan Terfort, estación de Púa.

9-En.

Remate del Menaje de Casa

DE LA SUCESION DEL SEÑOR

DON CARLOS ROGERS

EN SAN BERNARDO

Covadonga 119, esquina Barros Arana

HOY Domingo 9

DE 10 A 12 Y DE 2 ADELANTE

HAY

SALON. — **Piano vertical Herz, amoblado importado de jacarandá LUIS XIV**, mesas de arrimo y de centro, de jacarandá, sillones de balanza tapizados, y de roble americano, **rico escritorio con estante de caoba**, juegos de mesas para té, pedestales, jardineras, cuadros, lámpara eléctrica, alfombrado Bruselas, etc.

COMEDOR. — **2 aparadores antiguos de caoba**, mesa de correderas, sofá, sillones y doce sillas de nogal y junco, reloj americano, servicios de porcelana y cristales, aloúza, fruteros, jardineras, licoreras inglesa y diversos útiles, servicio plaqué para té, vinos chilenos, licores, etc.

DORMITORIOS. — **Peinador inglés de caoba**, roperos de bandejas, roperos con y sin espejos, cómoda, peinador, lavatorios y veladores, muchos catres de fierro con bronces y sommiers, marquesas, colchones de crin y de lana, frazadas, almohadas, diván y sillones tapizados, amoblado laqué, mesas de centro, sillas de Viena, servicios de lavatorio, espejos, alfombrados de Bruselas, lámparas de velador, etc.

VARIOS. — Muebles de cuero, amoblados de Viena y de mimbre, bancos y sillas de fierro para jardín, mesas de mármol, tina de fierro, lavatorios de desagüe, calentadores de leña, lámparas de parafina, faroles de acetileno y eléctricos; columpio, telón listado, 2 cocinas económicas grandes, muebles antiguos de caoba, plaffonnier, plantas en maceteros, etc., etc.

CARRUAJES. — **Un breack para diez personas, 1 vis a vis de viaje, un coche de canasto para niños, arneses, 5 sillas de montar inglesas para hombre, 2 sillas chilenas, 2 sillas para señora, etc.**

LOS CARRUAJES SE REMATARAN A LAS 4 P. M.

Jorge y Víctor Eyzaguirre H.
Martilleros de Hacienda.

9-En.

Remate del Menaje de Casa

DEL SEÑOR JOSE M. COUSO

1569 - ROSAS - 1569

EL LUNES 10 DEL PRESENTE

DE 10 A 12 Y DE 2 ADELANTE

POR AUSENTARSE DEL PAIS

HAY

SALON. — **Piano vertical RANICH**, piso de tornillo, estante para música, amoblado estilo LUIS XV de nogal tallado, importados, figuras de mármol y bronce, jardineras plaqué, Floreros de cristal, figuras terracotta, etc., etc.

SALA. — Amoblado color natural estilo inglés tapiz cachemira seda rosada; espejo dorado luna biselada, pedestales dorados, escritorio de señora de nogal tallado, estatuas de bronce y terracotta, mesas de centro, figuras porcelana Biscuit, floreros de cristal y plaqué, cuadros al óleo, grabados, lámpara eléctrica de bronce de 5 luces, alfombrado de una pieza, etc., etc.

ESCRITORIO. — Amoblado tapiz cuero marroquí con 1 sofá 2 sillones y 6 sillas; escritorio de ministro enchapado en nogal, sillón de roble americano giratorio, archivador de cortinas, pedestales, columnas, choapinos, carabina Winchester, rifle de salón, libros y revistas, útiles de escritorio, alfombrado, cuadros al óleo, etc., etc.

COMEDOR. — Rico amoblado estilo Renacimiento de nogal tallado con aparador de 3 cuerpos, 2 trinches con mármoles plomos y cristales biselados, mesa de corredera de nogal tallado con 8 tableros 12 sillas nogal respaldo alto enjuncadas, carpeta de felpa verde, servicio porcelana para mesa, idem cristalería, cuchillería de plata, plaquees finos, servicios para té, cuadros al óleo, reloj de pared, columnas, figuras de bronce, jardineras, mantelería, refrigerador, lámpara de bronce de 6 luces, linoleums, etc., etc.

DORMITORIOS. — 6 amoblados estilos inglés, americano, etc., de 1, 2 y 3 cuerpos de caoba, lingue, con marquetería y aplicaciones de bronce, con mármoles de varios colores, cristales y espejos biselados. Catres de bronce y fierro con bronce, colchones de lana, servicios de lavatorio de fierro enlozado y porcelana, servicios toilet, espejo marco plaqué, pañeras niqueladas, cuadros religiosos, amoblados de asiento, lámparas eléctricas para velador, botellas cristal para velador, cortinajes de punto, alfombrados de una pieza, lámparas y pendientes de 1, 2 y 3 luces, etc., etc.

BAÑO. — Tina de fierro enlozado, calentador de cobre, lavatorio de desagüe con llaves niqueladas, espejo ovalado marco laqué, consolas níquel y cristal, esponjeras, asiento para baño, etc., etc.

HALL, COCINA Y VARIOS.—Amoblado color caoba asiento cuero, mesa de centro con mármol blanco, paragüero de roble americano con asiento y luna biselada, música de cuerda con piezas, pedestales y jardineras, biombo japonés, plantas en tinas y maceteros, cocina a gas CLARK de 4 platos con 2 hornos, cocina económica, mesones fierro zinc, batería de fierro enlozado, fondos de zinc y cobre, estantes para ollas, máquina tapadora de botellas, bomba para agua, piedra molejón, cañería para agua, mangueras, etc., etc.

Y DEMAS A LA VISTA HOY DOMINGO, DE 2 A 6 P. M.

VICTOR ARAYA L
Martillero de Hacienda.

10-En.

Remate de Prendas de plazo vencido

El Lunes 10 de Enero, a las 9 A. M., el martillero señor Aldunate, rematará en la **Casa de Préstamos "EL COMETA BIELA", calle San Diego N.o 1787**, las prendas no rescatadas y comprendidas entre los números 19,134 22,340 y 24,465 a 28,427.

Hay: ternos de casimir, vestidos, blusas y calzado en gran cantidad, ponchos y mantas, relojes de oro, plata y níquel, servicio de mesa de plaqué, catres de fierro con bronce, colchones, sommiers, máquinas de coser, sillas de comedor, manteles y servilletas, anillos con brillantes, mantos de seda, velo y espumilla, peso mostrador con pesas, etc., etc.

El Lunes 10 de Enero, a las 2 P. M., el martillero señor Walker, rematará en la **Casa de Préstamos "EL GALLITO", Avenida Providencia N.o 1320**, las prendas no rescatadas y comprendidas entre los números 77,550 a 80,110.

Hay: sobretodos, gran surtido en retazos de géneros y cortes de casimir, sobrecamas de piel, pañuelos de rebozo, herramientas de herreros y carpinteros, relojes de oro, plata y acero, mantos de seda, velo y espumilla, sillas de montar chilenas e inglesas, ponchos y mantas, rosas con brillantes, espejo marco dorado, etc., etc.

El Lunes 10 de Enero, a las 4 P. M., el martillero señor Jorquera, rematará en la **Casa de Préstamos "LA CRUZ ROJA", Avenida Matucana N.o 902**, las prendas no rescatadas y comprendidas entre los números 3,012 a 5,294.

Hay: gran surtido en ropa interior y de cama, revólvers, pistolas, mantas y ponchos, gran surtido en retazos de géneros y cortes de casimir, sillas de montar chilenas e inglesas, máquinas de coser, servicio de mesa de plaqué, catres de fierro con bronce, colchones, sommiers, relojes y cadenas de oro y plata, y muchas otras especies.

Las prendas estarán a la vista desde dos horas antes del remate.— PAGO AL CONTADO.

EL INSPECTOR.

REMATE

Por acuerdo de los herederos de don Carlos Rogers, se rematarán ante el compromisario don Horacio Fabres, en su estudio, Compañía 1213,

EL 11 DE ENERO

a las 3.30 P. M., las siguientes propiedades, situadas en la ciudad de San Bernardo:

Casa calle Covadonga número 119, por el

MINIMUM DE $ 59,000

Casa calle Covadonga número 139, por el

MINIMUM DE $ 29,000

Sitio calle Barros Arana número 378, por el

MINIMUM DE $ 12,000

El precio de las tres propiedades se pagará la mitad al contado y la otra mitad a seis meses, con intereses del 8 por ciento anual.

Bases y antecedentes, en la Notaría Melo Egaña.

Importante Rem

Por acuerdo de los herederos de don Benj
se licitará con admisión de postores extraños el
do "LOS GUINDOS", situado en el departamento
al lado de la estación GUINDOS. -El fundo se rema
dido en tres hijuelas, a saber:

HIJUELA DE LA ESTACION

Situada al Oriente de la línea del Ferrocarril
madamente 32 cuadras cuadradas, y se rematar
plantaciones y derechos de agua correspondientes

MINIMUM $ 176,000

El precio se pagará en esta forma: La mitad
al contado y el resto a 6 meses plazo, con interés
al año.

HIJUELA GUINDOS

Situada al Poniente de la línea del ferrocarril
ta y el camino público que va a Buin. Esta hijuela
cuadras cuadradas, más o menos, y comprende las
fundo, el Criadero de Arboles, las posesiones de
galpones y demás dependencias; comprende también
madamente 220 hectáreas con valiosísimos bosques
abundantes derechos de agua.

MINIMUM: $ 2.700,000

El precio se pagará en esta forma: 1.000,000
al contado y el resto en dos porciones iguales a 6
ses con interés del 8 o|o al año.

HIJUELA CHICA

Situada al Poniente de la hijuela Guindos y de
público que va a Buin. Mide esta hijuela 66 cuadra
das, más o menos, comprende valiosas plantaciones
abundantes derechos de aguas.

MINIMUM: $ 300,000

El precio se pagará en esta forma: la mitad al
y el resto a seis meses plazo con interés de 8 o|o al
Las bases y antecedentes pueden consultarse
cina del Notario don Abraham del Río y en la oficina
taciones de la Hacienda Guindos, Agustinas N.o 112
La licitación se verificará el día **Lunes 10 de**
1921, a las 4 de la tarde en el estudio del partidor
A. Varas, Huérfanos 1350.

REMAT

Por acuerdo de los herederos de don Carlos
rematará ante el compromisario don Horacio Fab

EL 11 DE ENERO

a las 3 1|2 P. M., en su estudio, calle de Compañ

El valioso fundo Cerro N

situado en el departamento de la Victoria, inmedi
dad de San Bernardo. El fundo tiene una superfic
de 217 hectáreas, de las cuales 177 son planas
cerro, y cuenta con una abundante dotación de
represa para su aprovechamiento. Se incluyen en
instalación completa de pastería movida por fue
ca, con una turbina de 65 caballos; 24 posesiones
nos, tres casas para habitación, plantaciones, insta
ra el regadío del cerro, etc., todo en espléndido es
servación.

MINIMUM: $ 990,000

pagaderos reconociendo el subastador, por el valor
que tenga el día del remate, una deuda al Banco
del 8 o|o-1 o|o, por $ 250,000 primitivos, redu
$ 241,708. 78, y el resto en tres cuotas iguales,
al contado, la segunda a seis meses y la tercera a
zo, estas dos últimas con intereses del 8 o|o anual.
Si no hubiera postores por todo el fundo en u
po, se pondrá en remate en el mismo acto en tres h
mo sigue:

HIJUELA A

con una superficie de 189 hectáreas más o menos,
el cerro, casa habitación, la instalación de pastería
gadores del Canal de Maipo.

MINIMUM: $ 750,000

que se pagarán reconociendo el subastador la deuda
ria antes mencionada, y el resto en tres cuotas igua
mera al contado, la segunda a seis meses y la te
año plazo, estas dos últimas con intereses del 8 o|o a

HIJUELA B

con una superficie aproximada de 23 hectáreas, situ
esquina del camino de San Bernardo a Puente Al
camino de Los Morros.
Se incluyen en la venta una casa habitación, tre
ra inquilinos, edificios y dependencias, y dos reg
Canal de Maipo.

MINIMUM: $ 155,000

pagaderos en tres cuotas iguales, la primera al cont
gunda a seis meses y la tercera a un año, estos d
con intereses del 8 o|o anual.

HIJUELA C

con una superficie aproximada de 5 hectáreas, situad
lida de la Estación de San Bernardo. Se incluyen e
una casa habitación en perfecto estado, dos edificios p
linos, plantaciones, arboledas y un regador del C
Maipo.

MINIMUM: $ 85,000

pagadero en tres cuotas iguales: la primera al cont
gunda a seis meses y la tercera a un año, estas dos
intereses del 8 o|o anual.
El fundo o las hijuelas A y B se entregarán
Mayo de 1921. La hijuela C se entregará el 1.o de
de 1921.
Para visitar el fundo, pedir coche al adminis
Emilio Muñoz, por carta o por Teléfono N.o 41, San
Bases y antecedentes en la Notaría de don M

Remate fiscal de caballos de la p

EN LA 4.a COMISARIA, CHI
NUM. 1496

EL MARTES 11 DEL PRESENTE, A LA
DE LA MAÑANA

HAY:

52 CABALLOS de silla y tiro y 10 POTRILL
dos del servicio de la policía.
Pago al contado en el momento del remate
A la vista, el Lunes, de 9 a 12 y de 2 a 4 P. M

Víctor Araya
MARTILLERO DE HAC

CAMBA EN ITALIA

Disertación sobre "El Cicerone"

palabra cicerone viene, indu- emente, de Cicerón. Un cicees un orador particular que, cinco liras, le echa a uno un uente discurso en italiano sola Roma cesárea o sobre la a pontificia, y que, por doble lo, hace su disertación en franen inglés, en español o en el na que uno prefiera.

iando se llega al Coliseo, los roni le asaltan a uno:

¿Quiere usted ver el palco imal?... Venga usted. Le enseel sitio de las fieras...

ante la negativa terminante viajero, añaden:

No tenga usted miedo. En esomento no hay fiera ninguna... las atrás yo coincidí en el Cocon un gran grupo de inglenorte-americanos. El Wilson, Lloyd George, los instaba a r un esfuerzo imaginativo pague pudieran representarse el ieo en su primitivo esplendor. Esto estaba recubierto de már—les decía.—Esto de mosaico... se sentaba el emperador. las vestales. Allá los cónsu. En el Coliseo había sitio más de ochenta mil espectas... Por este acueducto baja- l agua para las batallas nava. Las fiestas de inauguración ron cien días y le costaron da a cinco mil fieras...

s norte-americanos estaban poco humillados.

¿Cree usted — preguntó uno llos—que el Coliseo era mayor el Hipódromo?

iego e lguía se puso a explicar artirio de los cristianos que arrojados en la arena a la cidad de tigres y leones hamitos. Los norte-americanos se siasmaban un poco y quizá aban en el Far-West. Los ins oían tranquilamente el re- Indudablemente, para los romanos del tiempo de Vespasiano, ricos, fortalecidos por los ejercicios físicos, bien vestidos, bien alimentados y dueños de medio mundo, aquellos hombres exaltados, flacos, barbudos, mugrientos y ascéticos debían de ser una cosa así como lo que es hoy un bolsheviki ruso para un inglés. Parece que la sensibilidad humana ha adelantado algo después de los martirios del Coliseo; pero es posible que no haya adelantado nada. La demostración de que el último siervo tiene una alma igual a la del propio César hay que hacerla constantemente.

Del grupo de turistas sale una voz femenina:

—¿Y Nerón?

Es el éxito del cicerone. Es la pregunta que esperan todos ellos para demostrar sus profundos conocimientos históricos y conseguir unas liras más de propina.

—¿Nerón? — dice el guía con una sonrisa indulgente.—No me extraña la pregunta. Un error muy extendido hace creer que Nerón asistía a los espectáculos del Coliseo; pero si yo le digo a usted... —y el guía le dice cuándo murió Nerón, y la fecha bastante posterior, en que el Coliseo fué construído;—si yo le digo a usted esto, se convencerá usted de que Nerón no ha podido nunca venir aquí...

Todo el mundo se convence. El grupo de turistas, en diez o doce de estos pintorescos coches romanos que llevan un enorme paraguas abierto en el pescante, se va a ver más ruinas, más estatuas, más iglesias, más cuadros, más palacios... Y durante los siete días que van a permanecer en Roma, a donde quiera que yo vaya, estoy seguro que me los volveré a encontrar.

JULIO CAMBA.

:-: UNA CACERIA :-:

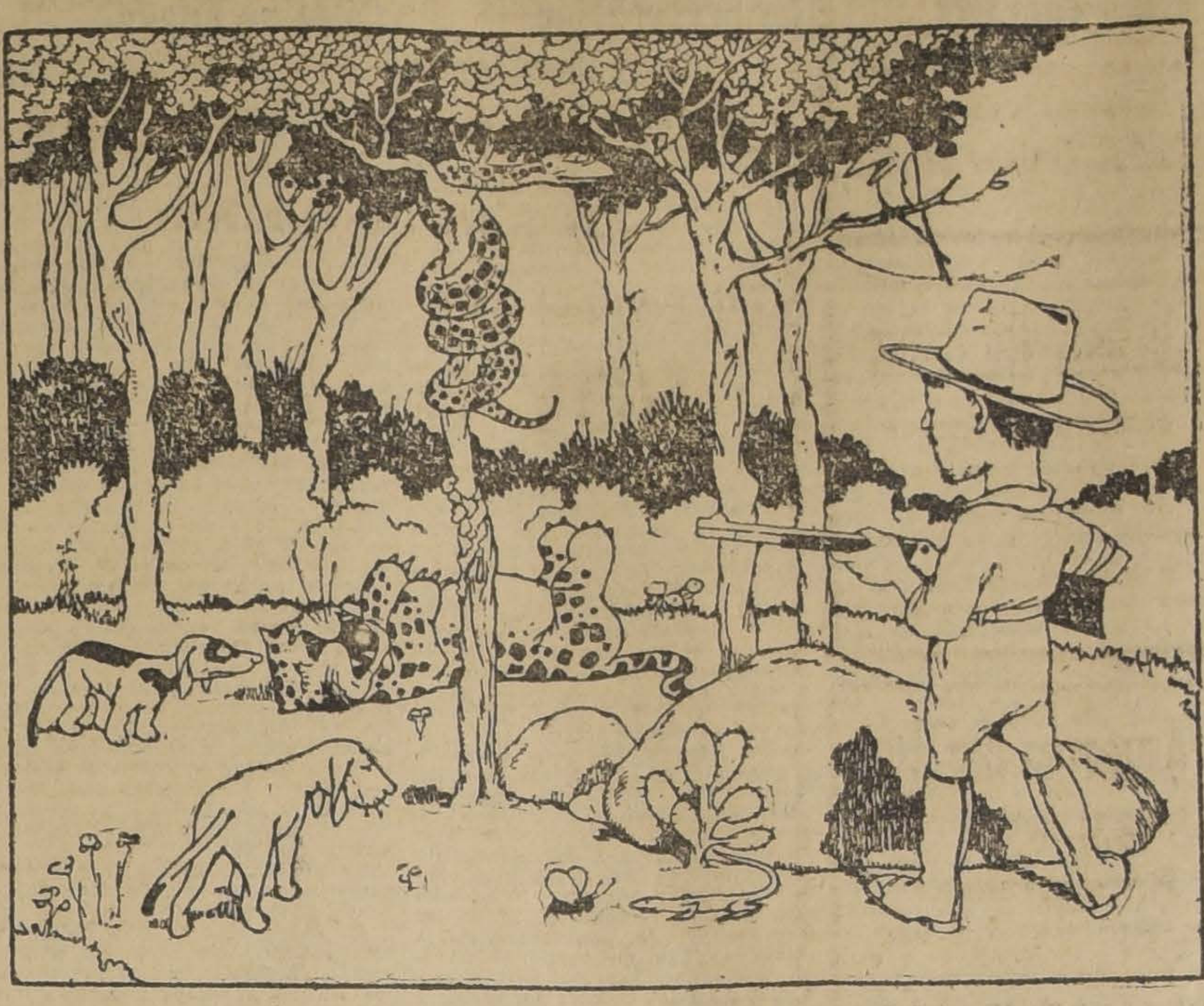

Vamos tragando tierra, muchísima tierra; por la ventanilla del vagón comedor entra una nube interminable y negruzca, invadiéndolo todo. Las fichas del dominó no pueden casi tocarse y el bamboleo del tren que corre sobre una vía mal balastada sacude nuestras pobres humanidades en un rítmico vaivén. Lo mismo le sucede a la sopa de un señor vecino de mesa, que come con el segundo turno. La sopa se agita como un mar bravo, se encrespa y su superficie, que va de borde a borde del plato, está cubierta de una espesa capa, que así a la distancia parece canela, pero que de cerca es tierra, Y cuando el señor consigue que la cuchara dé con la boca, los bigotes le hacen de colador, quedándose con una parte importantísima de barro.

Y aquí me tienen en un tren con mi anfitrión, que amablemente me ha ofrecido los bosques de su hacienda para que despliegue mis aptitudes; con dos valijas, trajes completos de cazador, y, como es natural, un winchester que he tenido que comprarme y su correspondiente dotación de balas.

A medida que avanzamos hacia el norte, el traje de los viajeros ha sufrido una evolución progresiva. Aparecen primero, tímidamente, dos o tres saquitos de pijama, luego ya son como quince y algunas horas más tarde los saquitos andan ya con su respectivo pantalón, hasta ser completada la indumentaria con un par de zapatillas.

Algo parecido pasa con el color de mis compañeros de viaje. Hemos empezado con el blanco caucásico y ya estamos en el cetrino.

El calor y la hora bochornosa de la siesta me cierran los ojos, deseando dormir; pero no puedo. Cuando no es algún coleóptero, es la incesante charla de dos viajantes de comercio, que van en el asiento atrás del mío.

Por fin, a las tres de la tarde, después de cuarenta y tantas horas de ferrocarril, bajamos frente a cuatro estacas, una lona, una campana y un hombre con una gorra, lo que me hace presumir que todo esto se trata de una estación y su jefe.

Un señor de color más bien obscuro se nos acerca y me es presentado. El administrador. Conversa con el dueño y le cuenta todo lo sucedido durante su ausencia. El tiro en la cabeza que le pegaron a Morales, la víbora que lo picó a Lencinas, la mula que lo pateó en el estómago a Rodríguez y el tigre cebado que no deja en paz a la hacienda.

Al llegar a este punto mi amigo saltó. ¡Estupendo! ¡Magnífico! y, refiriéndose a mí, sin reparar posiblemente en una palidez que traté de ocultar agachando la cabeza, dijo—Este compañero que traigo es un gran cazador; donde pone el ojo pone la bala. Organice una cacería, prepare todo lo necesario y mañana a la madrugada saldremos.

Toda esta conversación se desarrollaba entre durmientes, que en interminables pilas descansaban a lo largo de la vía, con cuarenta y tres grados de calor a la sombra mil al sol y alguna que otra víbora que con su lengua bífida salía a saludarnos.

Después de algunas horas de caminar entre maderas, llegamos a las casas.

En el cuarto que me destinaron ya estaban mis valijas. Muerto de cansancio y calor quise abrirla, buscando ropas más livianas. ¡Imposible! Encima mismo de su cerradura, una enorme araña peluda, con sus palpos amenazadores, me miraba burlonamente.

Como estaba solo y no tenía porqué hacerme el valiente, esperé a que quisiera irse. Pero nada, pasaba el tiempo y se quedaba lo más tranquila y hasta invitándome a una lucha.

En un rincón alcancé a ver un hierro lo bastante largo como para matarla desde muy lejos. Lo agarré. Pero tuve que soltarlo en seguida: un gigantesco cienpiés lo recorría de punta a punta, cuidándolo. No insistí.

Llegó la noche, una noche larga, interminable, en que no pude pegar los ojos.

El paradero de la araña peluda y del cienpiés me preocupaban poderosamente y en todos los momentos esperaba que sus horribles patas peludas me rozaran la piel.

¿Dónde estaría la araña peluda?

Pasaron así horas y horas y cuando el sol comenzó a salir para quebrar la tierra con sus rayos, la voz de mi amigo vino a pretender despertarme.

Empecé a vestirme penosamente, como quien va al suplicio. Y al cargar el winchester y agregar una mortífera cantidad de balas de repuesto,, mantuve una verdadera lucha entre mi amor propio y mi valor, que desgraciadamente lo estaba poniendo en duda. Hasta cierto punto con razón, porque, pensando bien, un tigre no es un juguete, es algo más serio.

Afuera ya me esperaban hombres, caballos, mulas, ponchos y una jauría de perros famélicos, coleccionistas de garrapatas.

A lo lejos el bosque interminable y misterioso se extendía como una larga faja azul.

Hacia él, vamos, en fila india. Adelante los perros, retozando con la fresca y husmeándolo todo, buscan un rastro; cierra la marcha un peón con las mulas cargadas.

Conversó con el baqueano inquiriendo datos y hábitos de las fieras. Fuerza, agilidad, sentimiento sociales, costumbres, educación... y deduzco que, según él, los jaguares, lo que llaman tigres, son unos infelices; los pumas, unos pobres gatos; los chanchos de monte, un motivo para hacer jamón; las víboras, sumamente venenosas, pero que no muerden a nadie, y la lampalagua, un enorme serpentón que se alimenta tímidamente de ratas y perdices.

A todo ésto llegamos a la ceja del monte, frente a un enorme "cactus quimil", especie de abrojo gigantesco, en que todo son espinas y a lo mejor con ponzoña, porque yo le desconfío a todo.

Con los caballos nos abrimos brechas entre la enmarañada maleza de quebrachos, algarrobos, garabato y otros arbustos que no conozco más que de vista.

Así seguimos durante muchas horas, desgarrándonos la ropa, manos y cara con las espinas y ramitas que siempre nos cortan el paso. Los caballos, con el pecho hecho jirones, avanzan penosamente, y como pienso que el olor de la sangre puede atraer a los tigres, seco el mío cuidadosamente.

Acompañados por siete mil mosquitos que no se separan de nosotros, pasamos así toda la jornada y después de hacer algunos altos y de reparar fuerzas, comiendo carne salada, llegó la noche sin que encontráramos afortunadamente ningún rastro.

Agrupamos los caballos en círculo y nosotros en medio hicimos nuestras camas con los recados y los ponchos.

Los peones hicieron fuego y el baqueano nos dijo con tono de pena: "Es raro que todavía no hayamos visto nada, porque estamos en un lote donde la caza abunda".

Cerró la noche por completo, el cansancio fué durmiendo a todos; hasta un peón que habíamos dejado de centinela cabeceaba. Yo no dormía, el instinto de conservación me hacía vigía de mí mismo, y mi posición horizontal en el suelo me colocaba en un mismo plano que las yararás, la coral y la víbora de cascabel, y esto no me hacía muy feliz, no fuera a ser que a estos animalitos les diera por tomarme como campo de experimentación, en el sitio en que no había ninguna botica en la esquina y fuera del radio de la Asistencia Pública.

¡Qué cómoda es la ciudad! Porque viendo bien, todo está perfectamente organizado: los ofidios en los museos y en las redacciones, las fieras en las jaulas. Hay vigilantes que velan por uno, toda clase de remedios, cirujanos, taxímetros, en fin...

A la madrugada ensillamos y otra vez entre la maleza ensangrentamos los caballos abriéndonos paso.

A eso del medio día, cuando empezaba a desconfiar algo sobre la abundancia de caza en la región, el baqueano nos detuvo y nos mostró el suelo.

La garra de un felino, grabada en la tierra húmeda, nos delató el paso de una fiera.

Me hizo el efecto de una puñalada; pero me guardé muy bien de que se me notara la más mínima emoción. Y con una sonrisita le dije a mi amigo:

—¿Qué suerte, nó.

Dos horas más tarde los perros se pusieron a ladrar furiosamente internándose en la maraña.

Caballos y mulas temblaban.

Yo también.

Echamos pie a tierra y avanzamos siguiendo la dirección de los ladridos.

¡Nunca me olvidaré! Al pié de un algarrobo, un enorme gato anaranjado con manchas negras daba el frente a los perros que lo acosaban sin acercarse mucho. Bravo y zahareño, a todos miraba con unos ojos grandes como bolones de vidrio. De cuando en cuando un rugido que cortaba el espacio le hacía mostrar una doble hilera de afilados y poderosos dientes.

¿Ustedes no han estado nunca frente a un tigre, sin rejas y sin domador?

¡Es horroroso!

Se me heló la sangre, a pesar de que soy un mamífero. Un sudor frío me corrió por todo el cuerpo y casi creo que tenía miedo. Estoy seguro.

El baqueano se me acercó y me dijo: "No lo deje que se suba a un árbol, tírele ahora que está en el suelo, así tiene más mérito."

Miré el winchester con cariño, como pidiéndole ayuda, me lo eché a la cara y sonó un tiro en el bosque.

Cerré los ojos, esperando humildemente ser comido; pasaron unos segundos, y, como nada sucedía, me supuse que estaría tomando el aperitivo con los perros y que yo sería el almuerzo.

Todavía zumbaba en mis oídos la detonación, cuando llegó como de ultratumba la voz de mi amigo que entusiasmado decía:

—¡Magnífico! ¡Estupendo! ¡Qué puntería! ¡Es usted un héroe!

Volví en mí y ¿qué creen que ví? El tigre muerto. Yo lo había muerto.

No pude con mi sorpresa, me acerqué, lo toqué. Efectivamente, estaba muerto; los ojos vidriosos semicerrados y de la boca se le escapaba un hilo de sangre todavía caliente.

Me sentí satisfecho, tranquilo, contento, de mí mismo, hasta orgulloso. Ya no me acordaba de las dos noches de insomnio.

Y al atardecer, cuando volvíamos al tranco de los caballos, ya monté afuera, después de comentar largamente, las incidencias de la cacería y mientras fumábamos un delicioso cigarrillo, le contaba a mi amigo que me escuchaba absorto: "Una tarde de verano, a orillas del Ganges, iba en mi elefante, fumando tranquilamente, cuando me encontré también con un hermosísimo tigre de Bengala. . ."

JUAN CARLOS HUERGO

DETALLES DEL SORTEO
Té Ratanpuro
$ 4,000 mensuales

1	Premio de	$ 1,000
5	Premios de $ 100	500
50	Premios de $ 10	500
400	Premios de $ 5	2,000
400		$ 4,000

SE CANJEAN:
1 Boleto por 50 paquetes vacíos de 1|50.
1 Boleto por 20 paquetes vacíos de 1|20.
1 Boleto por 10 paquetes vacíos de 1|10.
1 Boleto por 5 paquetes vacíos de 1|5.
1 Boleto por 2 paquetes vacíos de 1|2.
1 Boleto por 1 paquetes vacíos de 1.
El sorteo se efectuará el Lunes 31 de Enero de 1921, a las 4 1|2 de la tarde, en los salones del periódico "El Mercurio", calle Compañía, ante el Notario Público don José Vicente Fabres.

El Pianola Brewster
es el instrumento que usted al fin comprará. Ultimos modelos recibió:
César Rau
Unico importador
MONEDA 1375

Al Público en General
Ruego visitar nuestro establecimiento. Calzado de lujo sobre medida, hecho a mano. Talleres en la casa. Lunes exhibición de modelos en horma importado expresamente.
CALZADO MATTEI.— ESTADO 111
9-E

PLERMO LIGHT
Instalaciones eléctricas, especialidad en tubo de acero, tubo a la vista, aisladores, provisorios, materiales eléctricos.
SAN ANTONIO 140, CHILOE 1512.—TELEFONO 2545.
A. Martínez
2887-E-9

Precios especiales del Lunes
EN EL MERCADO DE PESCADOS
SAN ANTONIO 774 :-: TELEFONO 2002

Congrio negro, por kilo	$ 0.50	Corvina, por kilo	$ 2.20
Lisa, por kilo	$ 0.50	Corvinilla, c|u	$ 0.30
Blanquillo, por kilo	$ 1.00	Pescada, c|u	$ 0.20
Robalo, por kilo	$ 1.00	Luche, pan	$ 0.20
Lenguado, por kilo	$ 1.00	Locos, docena	$ 2.00
Sierra, por kilo	$ 1.00		

Sociedad de Pesca y Frigoríficos

Sastrería Parada y Caldera
MONEDA 917
Gran realización de trajes finos para caballeros, desde $ 145.
NOTA.—En el sorteo 24 del 2.o Club, salió favorecido el número 61.

JABONADURA REXBLU
¡¡UN EXITO MAS!!
Lavandería "La Franco Chilena!!
Señor Enrique Cano Peel.—Presente.—Muy señor mío:
Tengo el agrado de comunicarle que el resultado que he obtenido con el Jabón "REXBLU", ha sido muy satisfactorio, por el tiempo que se economiza en el lavado, aliviando mucho el trabajo de las operarias, que también beneficia al propietario de la Lavandería.
El "REXBLU", por ser un producto nuevo para Chile, presenta resistencias para su empleo, pero una vez llevado a la práctica, puede apreciarse sus ventajas, porque hace un lavado perfecto, dejando las ropas bien blancas, las reserva dándoles mayor duración, nos las destruye.
Seguiré usándolo en mi Lavandería en la forma de costumbre, y felicito a usted por el éxito obtenido.
(Firmado). — ESTEBAN CORBELLA.
Unico concesionario para la República de Chile:
ENRIQUE CANO PEEL
AGUSTINAS 1320. — CASILLA 3328. — TELEFONO 3420

Anemia
Neurastenia
Debilidad General
Impotencia, Lactancia escasa, Granos y Manchas de la cara provenientes de digestiones difíciles o disturbios mensuales de las mujeres débiles.
STHENOGEN GALASSO COLAVOLPE
Recomendado por notabilidades médicas del país.
Se vende en toda buena Botica.

Fundo
TRIGUERO OVEJERO
A una hora de estación
EN CURICO
1,260 HECTAREAS
170 PLANAS REGADAS
DEL MEJOR MIGAJON
especial para trigo. Resto lomajes suaves pastosos, excelentes para crianza de ovejas. Totalmente cerrado y bien dividido. Abundantes vertientes todo el año y monte explotable. Huerto frutal. Muy buenas casas y edificios. Deuda hipotecaria. FACIL PAGO.
PRECIO A PUERTAS CERRADAS: $ 230,000
incluyendo animales, enseres y 1,540 ovejas de primera calidad.
Alfredo Tagle Rodríguez
Ingeniero Agrónomo
CATEDRAL 1137 — CASILLA 3132

SASTRERIA
LA MARINA
En Santiago, Enero 8 de 1921, se procedió a los sorteos de los clubs de ternos, con el siguiente resultado:
4.o Club: Sorteo N.o 35, el N.o 93.
5.o Club: Sorteo N.o 31, el N.o 145.
6.o Club: Sorteo N.o 29, el N.o 149.
7.o Club: Sorteo N.o 6, el N.o 67.
Entregamos ternos con grandes facilidades de pago.
8.o Club de Ternos y Sobretodos finos, en formación.
BANDERA N.o 14

$ 2 SEMANALES
Moderno Club de
"Mercaderías Múltiples
Pídase detalles inmediatamente.
E. M. M.— Casilla 1554, Santiago
9-E

El mejor clima de Chile
A 2 1|2 horas de Santiago por Ferrocarril de Pirque llega Ud. al GRAN HOTEL DE FRANCIA de San José de Maipo. Linda excursión.
CUBIERTO: $ 5.00

REALIZO
Patas para mesa de 3 por 3 y 4 por 4, en álamo, laurel, Raulí y lingue; mangos torneados para plumeros. Hay gran existencia.
"BARRACA Y FABRICA LA REPUBLICA"
Domeyko, entre Av. España y República

Quinta en San Bernardo
REGALADA, VENTA o PERMUTA
Sólo a $ 3 el metro cuadrado, o sea la tercera parte de su valor, regalo casa-quinta en calle Freire, a dos cuadras de la Plaza, con el carro a la puerta; mide 12,500 metros cuadrados y se paga pequeña parte al contado y el resto a cuatro años plazo, en cuotas a voluntad del comprador.
Tratar con su dueño:
A. PRAT 1570.—SANTIAGGO

PUERTAS
Ventanas, mamparas, galerías, e instalaciones comerciales, ejecuta con prontitud y esmero, a precios excepcionales la FABRICA
LA AMERICANA
ARTURO PRAT 1272
EYZAGUIRRE Y SINGER

HOTEL-RESTAURANT
Por ausentarse su dueño, véndese antiguo y acreditado bar-restaurant y hotel, media cuadra Plaza de Armas. Asegúrase venta mínima mil pesos diarios. Precio, con instalación, existencia y veinte piezas amobladas, noventa mil pesos. Consultar condiciones a Casilla número 8027, Correo Central.

NECESITO EMPLEADOS
para policía particular fuera de Santiago.
Tratar: Gay:, esquina Padura.

Cuerpo de Carabineros
Se piden propuestas públicas para proveer al Cuerpo de Carabineros de los siguientes artículos forrajeros:
19,000 quintales métricos de pasto;
8,500 quintales métricos de cebada y avena; y
4,000 quintales métricos de paja larga.
Las propuestas se abrirán en las Oficinas de la Comandancia General del Cuerpo, el 15 de Enero próximo, a las 3 P. M., Delicias 238, donde los interesados pueden consultar las bases.

CASIMIRES INGLESES
Realización por cuenta de una Fábrica Inglesa -:- Precios de Costo
CASIMIRES

14	Dibujos y colores lisos novedosos, en pura lana, ancho: 140 ctms., el metro a.	$ 14.75
30	Dibujos y colores última creación, en pura lana, peinados, 146 ctms., el metro a	$ 25.90
10	Colores lisos, lindísimos, en tonos marrón, verdes, claros, etc., 146 ctms., el metro a	$ 25.90
24	Dibujos y colores para traje Sport para señoritas y jóvenes, el metro	$ 16.50

Hay 300 calidades distintas, además de las marcadas a precios entre 16, a lo más fino 50 pesos el metro. y en calidades absolutamente peinados todos y pura lana.
LANAS
En lanas para señora hay creaciones estupendas a precios irrisorios, y en calidades hasta el estambre más finísimo.
En Casinetas en 130 y 140 ctms., precios desde $ 4.90 metro. 50 dibujos y matices distintos, una verdadera ganga.
ABANICOS, Novedades, Creaciones, Obras de Arte, c|u. desde $ 20, a . . . . $ 4.90
JAMAS SANTIAGO HABRA PRESENCIADO ALGO SEMEJANTE: VESTIRSE EN TELAS RIQUISIMAS Y CON MUY POCO DINERO
Señoras - Sastres - Comerciantes - Jóvenes - Santiago entero desfilará por esta casa
612 CALLE BANDERA 612 == CASI ESQUINA SANTO DOMINGO =:=
No confundir la Casa. repito: casi esquina Santo Domingo. edificio de "El Chileno"

CRONICA EXTRANJERA

DE RUSIA

Historia de un revolucionario

En tiempos del czarismo Savinkoff era una de las figuras más notorias de la Rusia subterránea. Era el alma de la famosa Organización de combate, que, entre 1902 y 1905, cometió una serie de atentados políticos muy atrevidos, como el asesinato del gran duque Sergio, el del ministro von Plehve y los de muchos otros altos dignatarios. Dirigía esa organización juntamente con el célebre agente provocador, Aseff, que durante diez y siete años estuvo al mismo tiempo al servicio de los revolucionarios y de la policía.

Los dos, Savinkoff y Azeff, eran considerados como jefes todopoderosos del movimiento terrorista. Alrededor de ellos se crearon en los círculos revolucionarios leyendas fantásticas. Tenían la reputación de hombres extremadamente hábiles, de maestros de conspiración que se burlan de todas las persecuciones de la policía, que tienen en sus manos todos los hilos de la revolución y poseen el don de ubicuidad.

En efecto, los nombres de Savinkoff y Azeff estaban casi en todos los labios; millares de gentes conocían su papel en los atentados terroristas, se les veía por todas partes, y tan sólo la policía parecía no saber nada, ya que dejaba en libertad a esos conspiradores peligrosos.

La explicación de ese misterio era muy sencilla. Azeff era un colaborador íntimo de la **Ojrana** (Policía política secreta), que traicionó a centenares de terroristas y condujo a numerosos de ellos al patíbulo. Merced a él, las autoridades conocían perfectamente, durante largos años, todo lo que ocurría en las organizaciones terroristas, tenían listas de revolucionarios y podían seguir los pasos de cada uno. Pero, para no provocar sospechas, Azeff, con el consentimiento de la **Ojrana**, organizaba de vez en cuando atentados terroristas que realizaba a menudo con el apoyo financiero de la misma policía. Así, para que Azeff pudiese dar a los terroristas pruebas de su actividad, la **Ojrana** consintió que fueran asesinados los ministros Sipiaguin y von Plehve, el gobernador de Ufa, Bogdanovich y hasta el gran duque Sergio. En parte, eran intrigas de altos dignatarios que tenían interés en prescindir de sus rivales.

Para representar bien su papel, Azeff necesitaba el apoyo de Savinkoff y obtuvo de la policía su inmunidad absoluta. En vísperas de un atentado contra tal o cual ministro, Savinkoff vivía tranquilo, a la vista de las autoridades, en la capital. Tan sólo los terroristas de menor importancia, que estaban a sus órdenes, eran a veces encarcelados y ahorcados, para que la Ojrana pudiese dar muestras de su energía.

Años y años pasaron. Azeff fué desenmascarado en 1907 por Burtzeff. El movimiento terrorista decayó. Azeff escapó al exterior; Savinkoff se estableció en París, donde se entregó a la literatura. Sus novelas, firmadas con el seudónimo de "Ropchin", han tenido gran éxito y eran muy comentadas. Su carrera política parecía concluida.

Pero vino la guerra y luego la revolución. Savinkoff se dirigió a toda prisa a Rusia. Hombre de gran energía y de un temperamento batallador, llamó en Petrograd la atención del Gobierno provisional. Kerensky le nombró comisario general en el frente, y luego le confió la dirección del Ministerio de la Guerra.

El antiguo terrorista, al llegar a las cimas del poder, se convirtió en un enemigo furioso de toda oposición; insistía en encarcelar, y si era necesario, fusilar, a todos los que se atrevían a protestar contra el Gobierno. Acusaba a Kerensky de tener miramientos con los bolshevikis y predicaba una política de sangre y de hierro. Cuando estalló la famosa insurrección de Korniloff, la opinión pública le señalaba como cómplice de ese General rebelde. Hasta ahora no se sabe si era verdad.

El advenimiento de los bolshevikis al poder abre una nueva etapa en la carrera política de Savinkoff. Mientras sus antiguos compañeros, los socialistas revolucionarios, siendo enemigos del Gobierno de Lenine, combaten al mismo tiempo a los generales reaccionarios que sueñan con restablecer el czarismo, Savinkoff, en su odio furibundo contra los bolshevikis, parece haber echado por la borda todo su pasado, roto completamente con los revolucionarios y haberse colocado decididamente al lado de Wrangel.

Mas aún: para combatir a los rojos, no vaciló en traicionar a su patria. En plena guerra ruso-polaca, se dirigió a Varsovia, se puso de acuerdo con el Gobierno polaco, y con la ayuda financiera del Gabinete Pilsudsky organiza batallones de voluntarios rusos para enviarlos contra los bolshevikis, apoyando de ese modo a Wrangel.

Esa conducta de Savinkoff llena de indignación a todos los honrados demócratas rusos, sin distinción de opiniones políticas. Pero no por eso renunciará a sus hazañas ese aventurero, que, después de haber empezado su carrera como terrorista temible, hace ahora causa común con los peores reaccionarios.

N. TASIN.

Madrid, Noviembre 1920.

DE FRANCIA

La República y la victoria

Más arriba de Montparnasse, en la plaza del León de Belfort, que alude a una gloria militar de la guerra del 70, la pequeña estación de un ferrocarril de los arrabales hase cubierto esta noche también de gloria, cobijando en su sala de espera, convertida en capilla ardiente, el cadáver de un soldado anónimo y el corazón de Gambetta.

Este corazón es el sentimiento de la República, que reaccionó contra el desastre del Imperio del 70, y el cadáver anónimo es el tributo de la victoria de 1918.

El cadáver anónimo ha sido la raza, y el corazón de Gambetta la víscera del régimen. Y los partidarios y los adversarios del régimen han llegado a un acuerdo en sus macabras diferencias en este aniversario de la victoria de la República.

Pero al buen pueblo de París no le interesan estos distingos de políticos y polemistas, y envuelto en la niebla de Noviembre, hase lanzado esta mañana a la calle para festejar a la República y a los soldados.

Los soldados siempre son el pueblo, y por mucho que se haga en Francia, la República es ya uno de esos personajes místicos que viven con el pueblo mano a mano. Gambetta también era pueblo; era un hombre que iba al café como todos, hasta que, un día, los acontecimientos le pusieron al frente de los destinos de la patria. Su juventud se pasó bulliciosa, como la de los estudiantes de su época, en este barrio Latino, por donde ahora pasean su corazón en alto, dentro de una urna.

Esa y otras de sus vísceras funcionaron más de una vez con agitación cuando se paseaba con las grisetas por este bello jardín de Luxemburgo, o cuando se iba de juerga a los bailes de los merenderos. El mismo no sabría decirnos cuándo se puso por vez primera a bailar con "Mariana"; es decir, con la República, con la abstracción.

El soldado, anónimo siempre, ha sido de carne y hueso hasta que ha sido cadáver, polvo y ceniza. El soldado anónimo ha sido esa cosa que llamamos hombre, al servicio de esa abstracción que llamamos Estado.

Y una fiesta laica, una fiesta religiosa del Estado, es la que se ha celebrado en el Panteón, en honor del cadáver anónimo y del corazón de Gambetta. Así como el catolicismo tomó a préstamo, para sus funciones, basílicas y pompas paganas, la religión de Estado, para las suyas, toma a préstamo las de anteriores religiones. La ceremonia del Panteón se parece a unos funerales en San Francisco el Grande. Sin embargo, desde el púlpito, no habla el Obispo, sino el Jefe del Estado. Cuando empezó a hablar, todo el mundo se puso en pie. Los generales se descubrieron, y los magistrados de la República continuaron con sus birretes puestos. Luego, el cortejo, precedido de clarines y banderas, ha continuado su camino hasta el Arco de Triunfo napoleónico, que está sobre la más bella colina de París.

Todavía, entre los árboles, humean los altos pebeteros. Esta noche habrá regocijos públicos.

CORPUS BARGA.

París, 11 de Noviembre de 1920.

DE ALEMANIA

Por las calles de Nuremberg

Hay cosas en este mundo que, a pesar de todas las preparaciones literarias, nos producen un especial temblor de nervios. La ciudad de Nuremberg es una de estas pocas cosas divinas que quedan en Alemania. La gran cantidad de chimeneas desesperadas que se han levantado fuera de las murallas no enturbian el prestigio de las piedras antiguas. Yo salía esta mañana de la iglesia de San Lorenzo un poco desconcertado. Había visto el famoso tabernáculo de Adam Kraft, y, aunque no sea devoto de lo lógico y lo torturado, hay tanta emoción y tanta delicadeza en aquella finísima pirámide florida, que se me ha pegado un poco de mística locura, y me he perdido entre las calles. Como me era difícil orientarme, he pedido auxilio a un correcto transeunte, que a la primera palabra me interrumpe de esta manera:

—¡Usted es catalán! Caramba, hombre; yo soy valenciano; hace cinco años que estoy establecido en Nuremberg. Le advierto a usted que aquí hay cuatro catalanes que tienen comercio de vinos. Pero viene usted en mal tiempo; aquí nadie compra nada.

—Venga usted, hombre — me dice el valenciano con una franqueza encantadora —, almorzaremos juntos; luego tomaremos café, y luego iremos a ver a los catalanes, y verá usted que juerga más divertida armamos, porque le advierto a usted que aquí...

—Usted perdone; pero yo tengo el tiempo muy justo, y si aceptara estas invitaciones, que no dudo serían muy agradables, no podría ir luego al castillo de los burgraves, a ver mis instrumentos de suplicio...

El valenciano no está decidido a abandonarme, y me pregunta mi opinión sobre los espartaquistas, que, por lo visto, le preocupan mucho. Me cuenta unas escenas del mes de Marzo entre los comunistas y la tropa, que le impresionaron horriblemente.

¡Mire usted que la cosa tiene gracia! Comunistas en Nuremberg y comerciantes catalanes. La verdad es que uno ya no sabe dónde meterse para que le dejen tranquilo. Si yo he visto lugar en el mundo a propósito para olvidar el tiempo y el espacio, será, sin duda, este rincón del viejo Nuremberg, y, a pesar de todo, el único individuo con el cual inicio un diálogo me toma por viajante de comercio y me habla de los espartaquistas.

He dejado por fin al valenciano pegajoso, y, después de hundirme otra vez en la contemplación sentimental de las piedras, he ido a mi hotel, porque el estómago es una especie de valenciano, que también nos sitúa en la realidad. En una mesa vecina a la mía hay cuatro comensales notables; el que lleva la voz y parece ser el más importante es un caballero de blancos bigotes, que viste el uniforme de general francés; a su lado, un oficial del mismo ejército permanece completamente mudo; de vez en cuando interrumpe el discurso del general un individuo delgado y correctísimo, que viste el uniforme de oficial inglés, y asimismo interviene en la conversación, de la manera más amable, el cuarto comensal, un individuo de cabeza afeitada, de nariz de cuervo y monóculo rutilante, que viste el uniforme de oficial alemán.

Estos cuatro individuos acaban de desconcertarme. Yo he venido a Nuremberg con un gran respeto, con un deseo de que sus líneas permaneciesen puras en mi corazón; pero todo lo vivo que se mueve entre estas piedras muertas se ha conjurado para distraer mi atención, no dentro de las murallas, sino más allá, en el campo libre, en el país de las chimeneas.

Después de comer he ido a ver lo que queda del Burgrafemburg; este castillo interesa a muy poca gente; los visitantes somos cuatro o cinco personas: una vieja muy rara, dos frailes jóvenes y un soldado al que le falta un ojo. En una sala de este castillo he visto la llamada Virgen de Hierro. Es una gran figura vestida, de aspecto inofensivo; pero esta figura se abre como un armario, y en sus paredes interiores está provista de unas cuantas cuchillas muy agudas. Este aparato no lo tenía aquí como elemento decorativo, sino para introducir en él el cuerpo y el alma de unos cuantos desgraciados, que es de suponer lo pasarían muy mal. Al lado de la horrible escultura hay una serie de instrumentos, cuyo funcionamiento y uso no es materia muy amena para ser explicada en una crónica; pero que son un complemento muy útil para apreciar y sentir toda la mística locura del tabernáculo de Adam Kraft. En fin, son cosas que dijo varias veces en sus versos marmóreos Leconte de Lisle, y que sabe todo el mundo.

Por la noche me he metido en una de estas casa antiguas que los alemanes utilizan como cafés o restaurants y conservan con un gran respeto; pero, dentro las mismas paredes de una casa patricia de Nuremberg, unos desvergonzados violines y un piano desaprensivo han agarrado el valsecillo empalagoso y majadero de una opereta que se llama "Fran in dunkeln", y que en Berlín cantan todas las cocineras. No por puritanismo, sino porque este vals es de lo más soso y desagradable, he huído del café y me he refugiado en las viejas calles solitarias.

Poco a poco se han apagado los ruidos y la música; una gran tranquilidad reposa sobre Nuremberg. Estoy cerca de la casa de Pedro Vischer "el Viejo", maestro fundidor de bronce. En aquella ventana asomaron las rizadas melenas de Alberto Durero, y esta puertecilla es la de la famosa y antigua taberna llamada la "Campanita del Salchichón asado", donde Hans Sachs, el zapatero poeta, vendría a adormecer su sereno pesimismo. Ahora, todos estos recuerdos se hacen vivos y claros; la turbia anécdota actual desaparece. No por decir cosas bonitas, sino porque es la pura verdad, una luz lunar vela tantas maravillas. Los que hacemos literatura para pasar el rato hemos abusado tantas veces del pobre satélite amarillo, que me parece muy prudente no hacer ningún comentario sobre la luna, vista desde una calleja de Nuremberg.

J. M. DE SAGARRA

Nuremberg, Agosto 1920.

DE INGLATERRA

La persecución de los sinnfeiners

Todas las noches, con la hora de queda, salen de "raid" los camiones. Este es uno de los males menores que afligen a Irlanda; pero también es el más continuo. Las autoridades inglesas no descansan un momento en su tarea de descubrir documentos comprometedores y armas escondidas. Parece que la seguridad del Imperio así lo exige.

He aquí como operan. Rodéase la casa sospechosa, y se llama a la puerta. Si el inquilino no quiere que la hundan tiene que saltar inmediatamente del lecho y abrirla. "Hands up!", y levanta dócilmente las manos, ante la invitación de un revólver. Reúnese a la familia en una habitación y comienza la pesquisa, que a veces dura hasta el alba. Regístrase todo minuciosamente, sondéanse las paredes, levántase el entarimado, se desmontan los cuadros, por si recelan algún escrito capital, se vacían los colchones, se despanzurran las butacas de tapicería. Todos los papeles— cuentas de la casa, correspondencia, etc.— se transportan a Dublin Castle para su examen detenido, y generalmente se olvida la devolución. Mrs. Green, la venerable historiadora de Irlanda, nos ha contado cómo se incautaron hace un año en su casa del manuscrito inconcluso de una obra puramente histórica y cómo no le ha sido aún posible recobrarlo. Dicen los interesados que, con frecuencia, a la terminación del "raid" se echan de menos en la casa portamonedas, baratijas, objetos de plata, y las reclamaciones al Castillo no escasean. Ya se adivinará que bien inútilmente, pues ¿cómo iba el Castillo a admitir siquiera la posibilidad de esas menudas depredaciones?

Si el examen somero de los papeles presenta algo equívoco o se encuentra alguna arma, los varones de la familia son arrestados inmediatamente, y encarcelados sin demora. Un solo cartucho de revólver parece que basta para ser tenido por delincuente y condenado a un año de prisión. Cuando se les somete a juicio, pues las sorprendentes disposiciones reglamentarias de fecha 21 de Agosto permiten a las autoridades militares mantener al sospechoso indefinidamente en la cárcel sin sumario ni juicio. Y, si le juzgan, lo hace un tribunal marcial, que considera al reo como perteneciente a un país enemigo y en trance de guerra. Tácito reconocimiento de nacionalidad, al parecer no muy del agrado de los irlandeses, que empiezan invariablemente recusando la autoridad del tribunal, y acaban muchas veces acusando a los policías o soldados que efectuaron el "raid" de poner ellos mismos el cuerpo del delito. En estos casos, como es lógico, el testimonio de un solo policía contrapesa sobradamente el de veinte civiles que pueda llamar en su descargo el acusado.

Ni es difícil imaginar el estado de enervamiento que esta constante práctica de los "raids" ha llegado a crear en las ciudades de Irlanda. Ninguna familia irlandesa puede hoy entregarse confiadamente al agrado del sueño. Altas y bajas, todas están expuestas a ver bruscamente invadida su intimidad. Una raza de nervios menos ejercitados habría ya enloquecido de insomnio.

Casi no hay hogar en Dublín que no haya pasado por esta prueba del "raid". Persíguense, sobre todo las oficinas del "Dail Eireann" y las redacciones del "Irish Bulletin", que constantemente se ven obligadas a mudar de domicilio. Persíguese también el arresto de los "sinn-feiners" más notorios, que casi a diario tienen que cambiar de dormidero.

La estadística de agravios "sinnfein", que es llevada escrupulosamente— con miras, sobre todo, a Norteamérica— da la cifra de 22,279 "raids" comprobados, en el espacio de quince meses, del 1.o de Enero de 1919 a 31 de Marzo de 1920. Y sabido es que desde esta fecha acá ha arreciado formidablemente la persecución de Sinn-Fein.

Hasta ahora se habían llevado a cabo preferentemente en las horas nocturnas; pero parece que comienzan a generalizarse también durante el día. Ayer pudimos presenciar uno en St. Stephen's Green, la gran plaza de Dublín, que encierra una vasta y no mal cuidada glorieta. La escena tenía lugar en casa de mistress Maud Gonne Mac-Bride, "la mujer más hermosa de Europa", como la llamaban en sus tiempos juveniles, cuando servía de musa al poeta Yeats, que la dedicaba su "Countes Cathleen". Mrs. Mac Bride estaba en su casa de campo, al tiempo del "raid", pero la "Royal Irish Constabulary" había detenido la noche anterior a su hijo, un mozo de diez y seis años, cuando volvía en su motociclo de verla, y quizá le encontrasen encima algún documento comprometedor.

Hemos de confesar que el aparato del "raid" nos pareció bastante impresionante. No bajarían de cien hombres las fuerzas que lo efectuaban. A la puerta aguardaban tres camiones automóviles. Los soldados, bayoneta calada, cortaban el tránsito en un espacio de trescientos metros, por el que daba vueltas un carro ametralladora. La gente, a poca distancia de los soldados, miraba en silencio.

Hoy hemos saludado a la señora Mac-Bride. Venía de la prisión de Mountjoy de ver a su hijo. Unos admirables ojos garzos salvan el antiguo renombre en el rostro devastado. Unos enormes ojos, que lloraron por el marido, fusilado en la rebelión del 16, y que ya se empañan por el hijo.

RICARDO BAEZA.

Dublín, Setiembre de 1920.

DE AUSTRIA

Cómo se hundió la monarquía

Dentro de breves días se publicará en Berlín un libro del conde Julio Andrassy, con el título "La diplomacia y la guerra mundial". La "Neue Freie Presse", de Viena, ha obtenido permiso para publicar la parte en que el conde Andrassy describe el derrumbamiento de la Monarquía austriaca. Dice así:

"Siempre conservaré el amargo recuerdo de aquella noche en la que, llamado con toda urgencia al palacio de Schonbrunn por Su Majestad, me fué imposible conseguir un carruaje, y no pude llegar al palacio sino después de gran retraso. En la calle de Mariahilfer encontré al hermano del Emperador, el archiduque Max, que había salido a mi encuentro en un automóvil para acelerar mi llegada. Al llegar al palacio, la servidumbre me apremió para que subiera sin perder tiempo. Corrí escalera arriba, encontrando todas las puertas abiertas, y entré en el despacho de Su Majestad. El Emperador se hallaba al teléfono y me pasó el auricular. El Gobierno de Budapest estaba pidiendo su abdicación, y manifestaba que, en caso contrario, correría la sangre, que el Emperador sería destronado y asesinado, y no sólo él, sino el archiduque José y los Ministros también.

Su Majestad, muy cuerda y dignamente, se negó a oir nada referente a abdicación.

El Emperador se veía obligado, en realidad, a retirarse, por el momento, cesando de intervenir en los asuntos públicos. Pero esta decisión no significaba abdicación ni la sanción de lo que pudiera suceder; indicaba, sencillamente, que el Rey, no hallándose en situación de sostener un Gobierno que mantuviera la ley y la seguridad pública, no seguía tomando parte en el curso de los acontecimientos, ni quería que se derramase inútilmente sangre en su nombre, hasta que se presentase ocasión de afirmar sus derechos y cumplir con sus deberes.

No han sido pocos los reyes destronados, y por muy diversos procedimientos; pero ninguno, hasta ahora, en la forma que ha ocurrido en Schonbrunn. Fuí testigo de aquella histórica noche, y me sonrojó que tal novedad proviniese de territorio húngaro. Siempre creí que una revolución en Hungría no era posible sino contra un jefe del Estado que violase las leyes y faltase a su juramento. Esta revolución no ha sido otra cosa que la revolución del histerismo, el estallido de la neurosis producida por la guerra. Su triunfo no ha sido debido a la buena organización del partido revolucionario, ni a su fuerza militar, ni al método que ha seguido en su actuación, sino al estado nervioso de todo el cuerpo social y al fracaso de los encargados de guardar el orden. Estos no veían salida para la terrible situación en que se hallaba el país, ni creían ya en una paz favorable.

Los pocos días que permanecí en Ballplatz (Ministerio de Estado) han sido los más terribles de mi vida política. Cada minuto llegaban noticias de una nueva catástrofe. Croacia estaba perdida, Bohemia se había declarado independiente, y en Austria los elementos pangermanistas y socialistas dominaban la situación. El poder de la revolución aumentaba de día en día. Crecía la turbulencia en las masas callejeras; la idea republicana comenzaba a extenderse; el ministerio de Estado se hallaba custodiado por la Policía.

En Hungría, el Gobierno había cometido la locura de desarmar al Ejército. En medio de los más violentos ataques y de la más espantosa carnicería, nuestro Ejército recibió el golpe de gracia por la espalda y de manos del Gobierno húngaro.

Finalmente, nos comunicaron las duras condiciones del armisticio. En la misma noche en que se recibieron se celebró un Consejo de la Corona, y las condiciones fueron aceptadas. El alto mando del Ejército declaró que era imposible continuar la lucha. La nueva maquinaria austriaca funcionaba, pero muy lentamente; todo estaba costando sangre y dinero. Recibimos también informes de que, en la Marina, las tripulaciones húngaras y sureslavas andaban a la greña. El Ministro de Marina insistió en que, reservando los derechos de los demás Estados del Imperio, los buques de guerra destinados al mar debían ser entregados al Estado de los eslavos del Sur (Sur-Eslavia), y que Hungría se hiciese cargo de los monitores del Danubio. Asentimos a ello con todo el dolor de nuestro corazón, creyendo, como creíamos, que los buques debían haber sido conservados para la dinastía.

La trágica gravedad de nuestras deliberaciones fué interrumpida repetidas veces por el clamor de las manifestaciones callejeras. Adler y Bauer, los revolucionarios austro-alemanes encargados de los negocios extranjeros, reclamaban hacer efectivo su derecho a la inspección en el Ministerio de Estado y a leer la correspondencia, si bien no pidieron el hacerse cargo de la dirección de los asuntos ni hablaron de secesión.

La persona misma del Rey estuvo también en peligro. En medio del fracaso general, su Cuerpo de Guardia se disolvió. El palacio de Schonbrunn quedó escoltado por algunos internos de la Escuela de Cadetes. La Corte imperial y real, tan poderosa y brillante hacía pocos días, se fué desvaneciendo como la nieve al llegar la primavera".

Viena, Noviembre de 1920.

DE GRECIA

Una opinión sobre Constantino

La derrota inesperada de Venizelos en las elecciones generales presta de repente mayor relieve al ex-Rey Constantino, tanto más cuanto que la caída del partido liberal equivale a un plebiscito en favor de la vuelta al trono del soberano destronado por M. Jonnart. El mismo Venizelos proclamó, contestando a los ataques de Gunaris, que el plebiscito le parecía superfluo, ya que bastaban las elecciones para que el pueblo pudiera emitir libremente su voto en su favor o en favor de Constantino.

En estas circunstancias, el libro del comandante Melas, titulado "Ex-king Constantine and the War" (El ex-Rey Constantino y la guerra) es oportunísimo. El autor fué durante muchos años secretario particular del soberano, de manera que su obra contiene algunos detalles interesantes desconocidos hasta la fecha.

Constantino no se considera como un Rey destronado, y según él, jamás había dimitido, sino que, por razones de patriotismo, había transmitido temporalmente los poderes reales a su hijo Alejandro, que no era sino su representante en Atenas.

El comandante Melas pinta a Constantino como un ser parecido al Kronprinz, es decir, un caballero amable, jovial, pero a veces indiscreto y desprovisto de tacto. Había en él también algo del Kaiser, enamorado del fausto y de las ceremonias. Su padre, el Rey Jorge (asesinado en Salónica), fué un buen burgués, que vivía en medio de su querido pueblo de Atenas, mientras que Constantino huyó del contacto del vulgo, y pasó sus días en Tatoi, el Potsdam de Grecia, donde su hijo segundo debía encontrar una muerte trágica. Al ex-Rey le gustaba titularse "Constantino XII, Emperador de Bizancio". Un día declaró que "los búlgaros eran bestias con carano abandonó a estos búlgaros ciertas fortalezas griegas para reforzar la posición estratégica de aquellas tropas del Emperador de Alemania y del Czar de Bulgaria.

La ambición de Constantino fué la de figurar en la Historia como un gran capitán, y borrar de la memoria de su pueblo la derrota de los ejércitos griegos en Tesalia (1897), cuando, como generalísimo (a los 28 años) las conducía contra los turcos. Y, en efecto, en las campañas de 1912-13, logró vencer a los dos enemigos de su país: a los turcos y a los búlgaros, y su ambición militar quedó satisfecha.

Fué casi incondicionalmente adicto a la política alemana, y durante la guerra permitió que sus oficiales transmitieran a Berlín noticias concernientes a los movimientos del ejército griego, y de las tropas aliadas. Se sabe que la influencia de la Reina, hermana de Guillermo II, contribuyó mucho a desarrollar sus sentimientos germanófilos.

Este es el soberano en favor del cual acaba de votar la mayoría del pueblo griego. A los pueblos, sobre todo a los pueblos orientales, les gustan el fausto, las actitudes bizarras, las ceremonias militares, y todo lo que desde Berlín fué transmitido a Atenas. Contribuye a esto el destierro de Constantino, la leyenda que nació alrededor de las privaciones que sufría, y también la administración no siempre beneficiosa para el país de los colaboradores de Venizelos. Parece, en efecto, que el gran estadista, preocupado ante todo por los problemas exteriores, y ausente casi siempre de Grecia para tomar parte en la Conferencia de la Paz, tuvo que abandonar el Gobierno a sus correligionarios, que a veces no se mostraron dignos de su jefe.

El pueblo griego ha hablado, y ahora espera ansiosamente la decisión de las grandes potencias aliadas...

A. P. R.

Atenas, Octubre de 1920.

La designación del s

Hace pocos días s Viena un pequeño fo el nombre ilustre de la materia que tra importancia de pri ejercerá probablemen fluencia considerable lución del problema en Hungría. El folle tulo de "La elección no de Hungría", y es anciano obispo do Fraknói, uno de los más célebres de E

El folleto es una lentísima contra la Habsburgos al trono "Los Habsburgos — señor Fraknói — han definitivamente su p en Hungría, y ya no tar servicio alguno a vitales del país. Ahora Habsburgos han perd ses y su prestigio, cu blos se destacaron d do ninguna dinastía e ne para ellos simpa considero como obra Providencia el hecho último de los Habsb abdicado voluntariam prerrogativas reales tirado a un país e evidente que sus fac predestinaban a evitar trofe; fué él quien dera Miguel Károlyi hacerle responsable desdichas que incumb gría por consecuencia to."

El autor cree que pagandа será bastante volver a los Habsbur tigió que han perdido la dinastía fué desp do heroísmo, de toda que "entre todos l del Rey, entre todas nidades, no hubo un hubiera negado a jur la República.

El mismo archid que tiene algunas de ocupar el Trono III"—se apresuró ante Juan Hock, Consejo Nacional, el nuevo juramento sé de Habsburgo".

Después de exami ción exterior e inte las consecuencias Neully, el desastre el autor vuelve al tico y se pregunta ser Rey de Hungría

"Si se excluye a del trono de Hungr monseñor Fraknói de hablar de una sultó victoriosa en dial, pero que desp ticio mostró cierta compasión por H juego, no hay que demasiado optimis futuro Rey de Hun traernos nada del de su país ni de sí que puede tra tías de su pueblo, tuación tan difícil aliento para la fue nación húngara. que en mayor g a estas condicion olvidar que por ximaríamos tamb ción alemana".

Monseñor Frakn pues, en favor de liana, y, en efecto, duque de Génova temporada bastante los húngaros, y las húngaras. Más caer esta combinac iba más bien de la glesa, del duque de de la Reina de Ing

Como lo demuest tas discusiones que en el Parlamento d cuestión dinástica es actual. Por las riqu de Hungría, por la Danubio, por la ción de Europa C Balkanes, esta cues dejar indiferente a por alejado que es mente de las llanu

ANDRE

Viena Octubre de

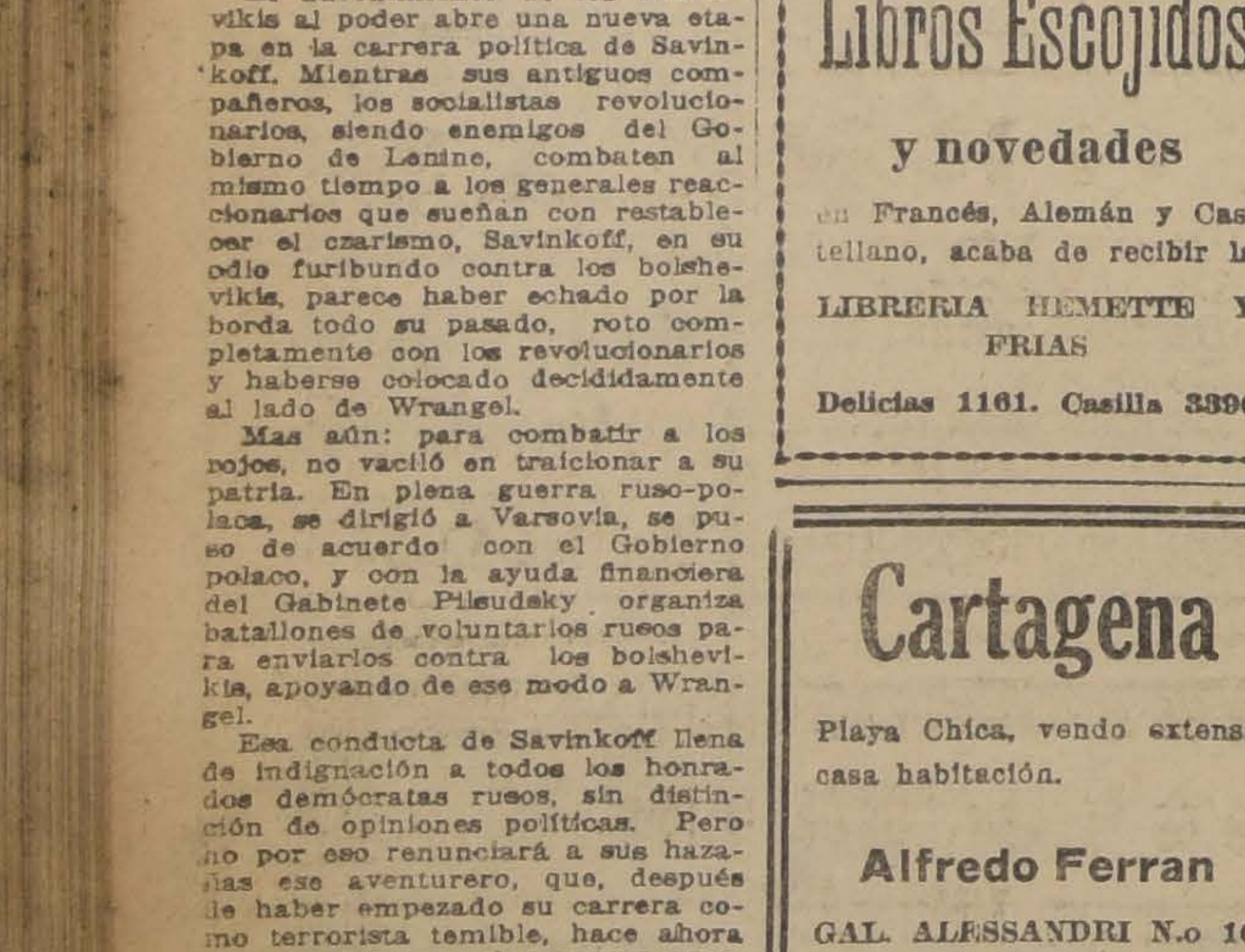
Para TEÑIR el CABELLO y BARBA, use usted
Tintura Araucana
Negro, castaño, oscuro, claro y rubio.
FRASCO: $ 3.80
Pídase en boticas.

Libros Escojidos
y novedades
en Francés, Alemán y Castellano, acaba de recibir la
LIBRERIA HEMETTE Y FRIAS
Delicias 1161. Casilla 3396

Cartagena
Playa Chica, vendo extensa casa habitación.
Alfredo Ferran
GAL. ALESSANDRI N.o 16
Teléf. 274 - Casilla 1043

VENDIMIA 1921
Ofrecemos para entrega inmediata:
VENDIMIADORAS,
PRENSAS,
BOMBAS PARA ORUJO,
BOMBAS
TRASVASIJADORAS
RAAB, BELLET & Cía.
ESTADO 235

Laboratorio Clínico
DEL
Dr. LEONIDAS CORONA T.
Delicias 868. Teléfono 2483
REACCION WASSERMANN
Sección de química. Sección de bacteriología
AUTOVACUNAS

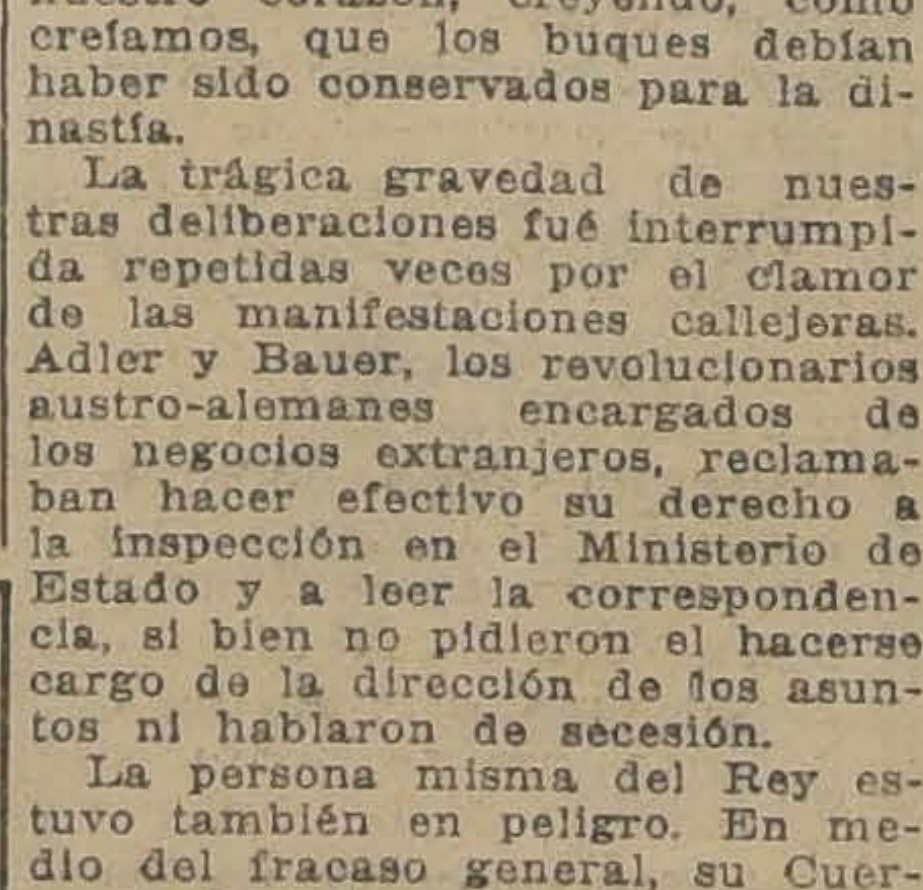
La del te es un arte Oriental. La de las drogas es una ciencia de la farmacia.
El Ungüento
PINKOLO
es una mezcla de drogas de reconocidas virtudes curativas en el tratamiento de las enfermedades de la piel y del cuero cabelludo. De venta en todas las droguerías

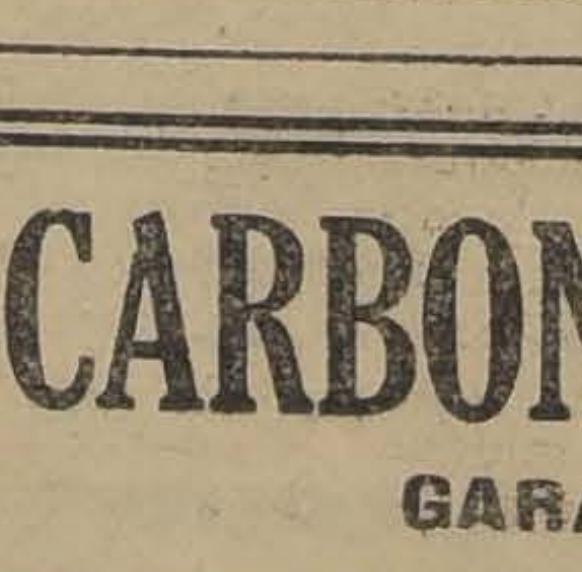
¡DIENTES POS
¡Tiene Ud. su plancha q
Mándela componer a
DELICIAS 868, frente a
Planchas, Puentes, Coronas, etc.
PRECIOS ESPECIALES PARA DENTISTA

CARBON DE ESP
GARANTIDO COMPRO
UNA BUENA PARTIDA A PRODUCTOR, DIRIJASE POR
S. M.
NATANIEL 137

FUNDO VALIOSO EN
A 1 HORA DE S
77 cuadras del mejor migajón
para todo cultivo, subsuelo permeable. 80 % bien
Agua muy abundante. Magníficos cierros en 8 potreros
to frutal. Buenas casas modernas y toda clase de
DEUDA HIP. $ 90,000 — PRECIO: $ 31
ALFREDO TAGLE RODRIGU
INGENIERO AGRONOMO
CATEDRAL 1137

LA NACION

Santiago, 9 de Enero de 1921

LA DISMINUCION DE NUESTRAS EXPORTACIONES

No es necesario repetir cuando hemos dicho acerca de las modificaciones que en la producción mundial y en las corrientes de la circulación y la distribución de ella determinaron las exigencias de la guerra, ni tampoco recordar cómo los gobiernos extranjeros están implantando, desde hace tiempo, con fines de orden económico y financiero, una política de restricción de las importaciones, que en los Estados Unidos de América se ha traducido, según lo hacíamos presente hace poco, en el propósito de establecer una tarifa aduanera prohibitiva, entregada en estos momentos al debate de la Cámara de los Representantes.

Por ahora queremos sólo exhibir el movimiento de nuestras exportaciones, tan elevadas durante el período de la guerra y que está sufriendo la influencia de las limitaciones, legales o de hecho, que en otros países se imponen a la importación de mercaderías de procedencia extranjera.

La cifra de nuestras exportaciones había llegado en 1913 a 358 millones de pesos de 18 d. La súbita interrupción de las comunicaciones marítimas, producida en Agosto del año 1914, hizo bajar esa cifra en el mismo año y en el siguiente; pero ya en 1916 era ella sobrepasada considerablemente; llegaba a 712 millones en 1917, y en 1918 al máximo nunca visto de 782 millones de pesos moneda nacional de oro.

En 1919 nótase un descenso, que deja la cifra de nuestras exportaciones en un nivel inferior al de 1913. Con respecto al año 1918, esa cifra es inferior en la apreciable suma de 424 millones; diferencia que está formada principalmente por la merma de las exportaciones de los productos de las industrias extractivas, y en especial del salitre, al que corresponden 405 millones en esa diferencia. Hubo una disminución de la salida de minerales metálicos ascendente a 50 millones de pesos, como también de lanas y otros textiles de origen animal, y de productos de la industria manufacturera y de la agricultura.

En resumen, las exportaciones del año 1919, a que alcanzan las estadísticas completas que tenemos a la vista, fueron inferiores en un 19 por ciento a las del último año normal anterior a la guerra y un 60 por ciento inferiores a las del año 1918.

No es posible todavía hacer apreciaciones numéricas precisas sobre las exportaciones del año 1920, porque nuestras estadísticas son desgraciadamente muy tardías; pero nada hace presumir un aumento de ellas: el que las disminuciones advertidas en 1919, con respecto a 1918, sean casi por entero de cargo de los Estados Unidos de América y de Gran Bretaña—los dos países en que se acentúa la política de la restricción—es un signo antes desfavorable que susceptible de ser interpretado con optimismo. No indica algo, en efecto, que entre uno y otro años las exportaciones hacia esos países hayan disminuído, respectivamente, en 56 y 110 millones? El aumento de las exportaciones en otras direcciones ha sido comparativamente poco apreciable, como que apenas subió de 38 millones de pesos en 1919.

Como factor de la crisis comercial e industrial que soportamos, y como elemento de depreciación del cambio internacional, este descenso de la columna de nuestras exportaciones por bajo de la cifra de 1913, merece atención y consideración. El incremento de las exportaciones en el período extraordinario fué obra de los acontecimientos, que nosotros aprovechamos casi automática e inconscientemente. Otro tanto puede decirse de la merma extraordinaria que observamos y que nos daña. ¿Nos cruzaremos de brazos ante los acontecimientos y no buscaremos medio de dar salida provechosa, en otras direcciones, a nuestros productos, empezando por el salitre?

Falta indudablemente entre nosotros una política económica que tenga por norma el fomento de la producción, especialmente la de exportación, y que esté atenta a la que siguen los demás países en orden a nuestros productos. La interdependencia económica y financiera de todos los mercados, obliga a vivir pendiente de las medidas que se adopten en un país para apreciar las repercusiones que tienen en otro. Hoy nos encontramos en presencia de la nueva política iniciada en los Estados Unidos, que, unida al desequilibrio monetario, sea al alza del dólar y a la baja del peso chileno, está causando profundas perturbaciones en nuestro comercio. Y es necesario que los Poderes Públicos se ocupen en estas materias, que son de una importancia y urgencia que nadie podrá desconocer.

LOS PROBLEMAS SOCIALES

Desvaneciendo felizmente un temor que formulábamos hace tres meses, nacido de la ninguna preocupación demostrada por nuestros legisladores hacia la solución de los grandes problemas sociales de la época, el señor don Jorge Errázuriz Tagle ha alzado su voz en la Cámara joven para invitar a los legisladores y al Gobierno a apreciar, estudiar y resolver con alto y previsor criterio las cuestiones de carácter económico-social que hasta el presente, como expresó el orador, han sido excluídas casi por completo del conjunto de materias en torno a las cuales gira de ordinario el debate legislativo.

En un extenso discurso, en que se analiza con levantada franqueza el programa de trabajo enunciado por el Ministerio de la nueva administración, el señor Errázuriz Tagle ha expuesto con sólidas y abundantes argumentaciones los deberes que los poderes públicos con contraído ante el país, y anet el mundo civilizado entero, en materia de legislación social, aduciendo razones en que hemos tenido la satisfacción de observar muchas coincidencias de apreciación con las que en repetidas ocasiones hemos formulado al deplorar la escasa atención que nuestros dirigentes han prestado a cuestiones de tan grave entidad.

En efecto, como ya lo hiciéramos en un editorial publicado el 14 de Octubre del año próximo pasado, el diputado por Caupolicán ha recordado al Ejecutivo y al Parlamento las obligaciones solemnes que el país ha contraído con respecto a la legislación del trabajo al asociarse al pacto de Versalles, en lo tocante a la Sociedad de las Naciones; y, coincidiendo con nuestras advertencias formuladas por nosotros en artículos sucesivos, ha prevenido a los encargados de velar por el prestigio exterior del país que es ya breve el tiempo que nos separa del momento en que hayamos de rendir cuenta ante las naciones de la labor realizada en orden a demostrar que era sincera nuestra aceptación de los conceptos proclamados por el Tratado de Versalles, y que es preciso ponerse cuanto antes a la obra, transformando en realidades todos los buenos propósitos que hasta ahora han constituído casi todo cuanto se ha hecho en esta materia.

Afortunadamente—y al tomar constancia de ello se fortalece en nosotros la esperanza—la Cámara prestó a las declaraciones del señor Errázuriz Tagle una acogida favorable en que queremos ver un buen augurio. Hay, por lo demás, un conjunto extraordinario de propósitos concurrentes en los programas de los distintos partidos y en el del Gobierno acerca de la labor que debe realizarse para dotar al país de una legislación social de acuerdo con sus necesidades presentes y futuras, y con las exigencias que ha creado la internacionalización, cada día más acentuada, de los problemas del trabajo.

Todo ello nos permite esperar que, si no la presente legislatura, el Congreso próximo se encargará, realizando uno de los puntos más miportantes del programa de la administración que se inicia, de alejar las inquietudes que, por graves razones de orden y economía interior y prestigio externo, origina la falta en nuestra legislación de disposiciones que normalicen definitivamente las condiciones del trabajo de acuerdo con las concepciones modernas que rigen universalmente en la materia.

◆

TRIBUTOS QUE NO SE COBRAN

Hemos conversado recientemente con un alto funcionario de Hacienda, perteneciente a ese viejo régimen del inflexible fiscalismo en que la defensa de los dineros públicos constituía la religión y la preocupación de toda la vida de un servidor de esos tiempos.

Y esta conversación nos ha permitido imponernos de un hecho que bien valdría la pena de ser atentamente investigado. Se adeudan al Fisco por contribuciones de haberes y de alcoholes y otras, algunos millones de pesos en cuya cobranza se gasta increíble lentitud.

Hasta hace poco tiempo los tesoreros fiscales recibían un dos por ciento de la contribución de haberes de cuya percepción se encargaban. Con ese dos por ciento costeaban empleados, imprimían formularios de cobranza y gastaban celo considerable por el interés fiscal. Se les quitó más tarde tan merecida remuneración. Con esto la situación de los empleados de esas oficinas se ha hecho muy difícil.

Cada auxiliar de tesorería de provincia, con un sueldo de 125 pesos en 1915, se vió obligado a hacer unos cinco mil recibos por triplicado. ¡En 1920 se les dió una gratificación de $ 36 mensuales! Y la ley de caminos los obliga ahora a hacer otros quince mil recibos más, por cuanto los propietarios de predios avaluados en menos de cinco mil pesos que estaban exentos de todo pago, deben satisfacer también el tributo en adelante. Fuera de esto deben llevar un índice completo de recibos.

Tesoreros y auxiliares tienen así que soportar una labor inverosímil, ultra abrumadora. Y es difícil que puedan tener el tiempo suficiente para intensificar la cobranza de las contribuciones atrasadas.

Esas contribuciones atrasadas son numerosísimas. Más de una vez la política influye en la concesión de esperas, fáciles de obtener por medio de cualquier complicación en los procedimientos administrativos o de cualquier negligencia en los procedimientos judiciales.

Y lo que es peor, no son precisamente los contribuyentes humildes y atrasados los que más facilidades obtienen para no pagar sus impuestos. Las Municipalidades no se apresuran mucho tampoco a entregar al Fisco lo que le corresponde por el capítulo de intereses penales que son tan celosas para aplicar a los particulares. Una visita inspectiva a las tesorerías de las ciudades principales permitiría confirmar esta idea. Los Municipios se guardan tranquilamente los penales que paga el contribuyente moroso, muchas veces moroso por fuerza.

Hay, pues, necesidad de organizar un sistema central de percepción de los impuestos retardados en su pago. Una oficina especialmente ocupada en esas cobranzas permitiría alcanzar resultados halagüeños para el Fisco. Desde luego convendría que el Gobierno se impusiese en globo de las cantidades que aún no ha podido o no ha querido percibir la administración pública. Hoy, que apenas tenemos fondos para pagar a los empleados públicos se presenta aquí una fuente de entradas tan inesperada como olvidada en los cálculos de los directores de la Hacienda Pública.

◆

UNA CUESTION LOCAL DE TRASCENDENCIA

Apartándonos un poco del modo más corriente de apreciar el rol que ejercitan y la labor que desarrollan las Municipalidades, hemos sido en todo momento defensores decididos de la institución y del régimen autónomo vigente.

Sin que se nos oculten los defectos de la administración de algunas de estas corporaciones, hemos procurado antes hacer una obra de estímulo provechoso que de crítica inconsiderada y sistemática. Y cuando las Municipalidades han acudido a los Poderes Públicos en demanda de recursos con qué subvenir a sus necesidades, como ha ocurrido en los últimos tiempos, han encontrado en este diario junto con una acogida cordial, el estudio detenido de sus peticiones.

Pero nuestra adhesión a la causa de los Municipios no debe ni puede ser tal que callemos cuando se trata de censuras justificadas; o que dejemos pasar sin un comentario oportuno las manifestaciones de opinión encaminadas a mejorar el funcionamiento de los Municipios.

Una manifestación de esta última clase se deja ver en la publicación oficial del Consejo de Gobierno Local, donde aparece un concienzudo artículo, inspirado en el propósito de interesar a los ciudadanos por entregar su representación en las Municipalidades a hombres de verdadero valer y de probado espíritu público. Las naciones europeas—leemos allí—no solamente han depurado sus Municipalidades de los malos gérmenes, sino que procuran ensayar y educar sus hombres para funciones más elevadas en el ejercicio de la vida comunal. Y, evocando tiempos ya históricos de nuestro propio país, se recuerda que don Juan y don Mariano Egaña, don José Tomás Ovalle, Portales, Errázuriz Zañartu, y una porción numerosa de hombres ilustres que alcanzaron las altas cumbres del poder, fueron miembros de la Municipalidad de Santiago.

En cambio, no podremos tampoco dejar pasar sin un comentario el régimen que se ha implantado en una de las comunas rurales de Santiago—la de Quinta Normal.—Se ha reglamentado allí el tránsito de animales en términos que en la práctica está resultando especialmente indicado para oponer dificultades a los que se ven en el caso de llevar sus arreos al Tattersall, ubicado dentro de la comuna de Santiago, pero para llegar al cual es preciso pasar por terrenos de aquella comuna. Hay una restricción, sin duda excesiva, de las horas en que el tránsito es permitido. Mas, eso sería quizás aceptable si a ella no se agregara que infracciones al reglamento son sancionadas inmediatamente con el apoderamiento de uno o varios animales y que lo más frecuente es que se varíen las horas de comparecencia al Juzgado de Policía Local, de manera que se hacen viajes inútiles para formular los reclamos correspondientes, y se concluye por dejar abandonado todo derecho.

Una situación como ésa no es tolerable, porque comporta la repetición cuotidiana de muchas injusticias, sin reparación posible. No queremos discutir que sea "atribución" de la Municipalidad de Quinta Normal el reglamentar el tránsito; pero creemos que hay un interés superior en evitar que la aplicación de ese reglamento cause daños repetidos y cuantiosos, sin compensación alguna para la comunidad.

El señor Valdivieso Blanco, como Intendente de Santiago, alcanzó a dejar iniciadas algunas gestiones en el sentido de regularizar la situación; y es de esperar que su sucesor, señor Mackenna Subercaseaux, sepa hallar los medios de llevarlas a feliz término.

Hay en esto un interés público comprometido; y la intervención de la más alta autoridad de la provincia parece la más indicada para salir en su defensa.

MADEREROS!

NECESITAMOS SOCIO CAPITALISTA QUE SE HAGA CARGO DE LA EXPLOTACION DE UNA IMPORTANTE HACIENDA MADERERA EN EL SUR, YA SEA TOMANDO POR SU CUENTA EL ARRIENDO DE DICHO FUNDO O HACIENDO LA EXPLOTACION EN SOCIEDAD. :—: :—: :—: :—: :—:

Hay gran cantidad de buenas maderas; extensos y muy pastosos prados para crianzas, etc., y se encuentra situada inmediata a dos Estaciones de los Ferrocarriles del Estado.

Datos completos y bases de negocio en nuestro:

Departamento de FUNDOS

FREUDENBURG Y BALMACEDA

330. — MORANDE — 330

El salitre artificial

Hará tres o cuatro días, el cable nos trajo una noticia muy comentada como una amenaza para nuestro abono: un diputado yanqui proponía en su Cámara que el presupuesto general de gastos nacionales votase diez millones de dólares para la continuación de los experimentos que se hicieron en Alabama para fabricar a precio comercial nitrato sintético.

Entre otros considerandos, el aludido representante mencionaba el gran desembolso que hacía su país en la compra de nuestro salitre: ciento cincuenta y tantos millones anuales: gran suma para un país pequeño como el nuestro, pero pequeña para uno tan poblado, rico y vasto como los Estados Unidos de Norte América.

Sin embargo, ese argumento es perfectamente lógico en los yanquis, cuya grandeza se cimienta en que su producción baste, dentro de lo posible, es decir, lo humano, a sus consumos, sean los que fueren.

En Chile y en casi todos los países de su raza, se hace bien poco para bastarse a sí mismo, y aún más, es tal el espíritu aventurero de nuestros paisanos, que más fácil es sacarles los cuartos, y los pesos, y las libras para negocios extranjeros que para los nacionales, como lo prueban sus grandes inversiones en Bolivia, algunas en el Perú, en el Ecuador, etc.

Pero, felizmente, la enmienda del diputado yanqui de nuestra referencia, fracasó, pues la Cámara hubo de rechazarla por cierta mayoría no superior a diez votos.

No dice el cable por qué razones se rechazó dicho proyecto, fácil de rebatir diciendo: al proponente le parece caro el salitre chileno y la suma total invertida en él por los Estados Unidos mucha, sin embargo, esos mismos chilenos pagan a los yanquis doscientos chelines por la tonelada de petróleo que antes les vendían a cuarenta; su carbón se lo venden a un precio cuatro, cinco y seis veces mayor que el anterior a la guerra, y su acero, hierro, quincalla, etc., alcanzan los mismos elevadísimos precios; y si recordamos los fletes que nos cobraba la bandera estrellada, no podemos olvidar que nos encarecieron los consumos en términos jamás experimentados en un siglo de República independiente.

Gran cosa, sin duda, es el proteccionismo, pero no el absoluto, ya que ningún país y ni siquiera individuo alguno pueden bastarse a sí mismos. En consecuencia, el proteccionismo ha de ser relativo y debe cesar cuando pueda originar justificadas represalias, como lo acaba de poner de manifiesto la Argentina, prometiendo tomarlas de los Estados Unidos si éstos aprueban su reciente proyecto de gravar prohibitivamente las importaciones, en especial la del trigo; y si esto ocurre, con un cereal que no es un monopolio sino que producen, cual más, cual menos, casi todas las naciones del Orbe, ¿qué no sucedería con nuestro nitrato natural, que es un monopolio indiscutible?

Si los yanquis hostilizasen a nuestro abono, ya sea produciendo otro y gravando el nuestro, como no faltó periódico allá que lo insinuase, cuando ensayaron los experimentos en Alabama, nos obligarían a defendernos proveyéndonos de petróleos, bencina, carbón, fierro, acero, etc., de otras procedencias, y el empeño de los yanquis en atraerse el comercio hispano-americano comenzaría a fracasar por nuestro país.

No es esta, de un proteccionismo a todo trance, la política comercial que por estos lados conviene a Estados Unidos, sino la que más de una vez recomendó Wilson, y que consistía en no estirar la cuerda hasta cortarla.

P. LYON

Enero de 1921.

LOS HIJOS DEL NIPON

Los hemos visto pasar, a través de las calles, en grupos animados de cuatro o cinco, alegres y joviales, sonriendo hacia todos, concientes de la espontánea simpatía con que se les contempla, doquier acuden o aparecen...

Traza estas líneas, el hijo de quien fué el primer representante de la nación chilena ante el noble Imperio del Sol Poniente y en su mente,—en que ya han empezado a penetrar algunas sombras y neblinas, renacen, claras y refulgentes, como manchas solares, las sensaciones vividas,—con la incauta indolencia de la niñez—cerca del "Fuji-san" — el monte sacrosanto, — a orillas de los lagos de aguas trasparentes, serenos y apacibles, en cuyas aromáticas riberas se inclinaban, como para beber, las azaleas blancas y rosadas, o bien bajo los cerezos floridos, que a la distancia semejaban gasas envueltas sobre las ramas, o una mágica nevada de sonrosada espuma...

Al ver en nuestra ciudad, latente siempre de novedades viejas, a esos hombres de mar, risueños y amables, sencillos y bondadosos, tan exentos de solemnidad y tan pacíficos de aspecto, en sus dorados uniformes, cuajados de cruces y medallas, al contemplar sus galones de oro que el sol y las tormentas marinas han patinado y bruñido hasta imprimir en ellos un cálido matiz de bronce, han resurgido en mi memoria aquellos días inolvidables en que, jadeante, escuchaba—con esa emoción ansiosa de la infancia — el relato maravilloso de esa flota blanca que asombró al mundo, venciendo al agresor coloso que intentó aniquilarla, a ese Imperio extenso como una reunión de pueblos y vasto como un continente: "David en lucha con el gigante philestino".

Mas luego, se desvanece la evocación de la épica epopeya que tuvo por teatro los mares del oriente: se evapora la densa humareda, enmudecen los truenos de las máquinas de muerte, el estallido de minas y torpedos, y se apagan las voces de los que mandan y el clamor sombrío y dolorido de los que se desploman, y, nuevamente reaparece el lado hermoso de la vida; la deliciosa frivolidad de los sentires que acarician el alma y reconforta el corazón: escenas pintorescas: los hilos de linternas rojas, azules, multicoloras, que la brisa vespertina, levemente balancea, en tanto que en su interior la llama inquieta parpadea, el rápido pasar bajo la fila de luces que se mueven, de amables personitas y de graciosas figurinas, criaturas evadidas de un biombo, de una porcelana o de un abanico; diríase que huyen en la sombra, bajo sus amplios quitasoles de extraños dibujos y de estambres de bambú, como seres de un cuento, intangibles, brumosos, con ademanes de pajaritos.

Ya es de noche, los ciegos cantan, la multitud se esparce y luego desaparece, y manos silenciosas corren las puertas de papel blanco que se deslizan, sin ruido, una tras otra, hasta ocultar los interiores. Ha entrado la hora mágica en que nacen a la vida las sombras animadas. Pasan sobre ese fondo iluminado y albo, criaturas vagas que van y vuelven.

Sucédense las siluetas.

Tras el perfil de una mariposa inquieta, aparece la sombra de un gatito; avanza con cautela, se detiene, inclina la cabeza y posa el mentón sobre el suelo, en tanto que el insecto de alas amplias, se refugia en las ramas que surjen de un florero esbelto. La delicada escena muda, no tiene solución, pues las sombras se alejan, se pierden, se desvanecen, diluídas en esa misma luz que les dió vida.

Lleno de esas reminiscencias pintorescas, impregnado del fluído emotivo que plana en ese rincón privilegiado del oriente, dominado nuevamente por el hechizo de esos parajes de ensueño, cierra — el autor de las presentes líneas,—con flución los ojos, vencido por el anhelo de revivir intensamente — aunque más no sea que en el recuerdo, las vibraciones de esos días, con su atmósfera, sus rumores y sonidos. Quiere oir de nuevo, las palabras que antaño, cuando, por desgracia, era un niño, murmuraron a su oído las graciosas "geishas", y las dulces "musmés". Y, en efecto, poco a poco, empiezan a revivir expresiones y vocecillas que dormían sepultados en el fondo de su ser.

Embelesado, radioso, se abalanza hacia un grupo de oficiales de S. M. el Mikado, que en este instante pasan, y, con la mano abierta en señal de efusiva bienvenida, exclama:

—Conideiwá... Conibasuwá...

Y ellos se detienen atónitos al oir el idioma de la lejana patria. Mas luego, se frucen, aún más, sus ojillos chispeantes, y las bocas estiradas, ríen con énfasis... Llenos de regocijo, iluminados ante ese saludo, inesperado, dirigido a ellos a la manera del "Nipón" querido, responden en coro, con entonación vibrante y radiosa:

—"Conideiwá"!!!

—"Conibasuwá"!!!

ALMOR

Propuestas Públicas

Pídense propuestas públicas para la adquisición e impresión del siguiente material de enseñanza escolar que se necesita para el servicio de las escuelas fiscales de la República, durante el presente año:

120,000	Pizarrillas de piedra.
50,000	Ganchos para perchas.
160,000	Boletines mensuales.
50,000	Carátulas para expedientes
260,000	Planillas de pago.

Las propuestas se abrirán el día 14 del actual, a las 4 P. M. en la Sección Almacenes, donde los interesados podrán consultar bases y demás antecedentes.

El Inspector General de Instrucción

Primaria

13-E

Señor Hacendado

Cuando desee comprar máquinas o implementos agrícolas para aumentar la producción de su fundo, recuerde que tenemos un extenso surtido de la mejor maquinaria americana e inglesa, como las insuperables trilladoras "Case" y motores "Ransomes", por ejemplo, que tan buenos resultados están dando a numerosos agricultores chilenos.

GRACE y Cía.

(Chile) S. A.

HUERFANOS 1087

COMPANIA TELEGRAFO COMERCIAL

En conformidad a lo dispuesto por el artículo 9.o de los estatutos, se avisa a los socios de esta Compañía, que el registro de accionistas quedará cerrado desde el 12 del presente mes de Enero.

Santiago, 8 de Enero de 1921.

EL GERENTE.

JOVEN AYUDANTE

Con buenos certificados y sepa escribir a máquina.

Necesita oficina muy acreditada

Ofertas con copias de certificados.

A CASILLA 332

PATENTES DE INVENCION

Al Ministerio de Industria y Obras Públicas se han presentado los siguientes inventores pidiendo que se les conceda patente de privilegio por los inventos que se indican:

La **SOCIETE L'AIR LIQUIDE**, de París, para "Un procedimiento y dispositivos para atenuar las aceleraciones de temperatura y sus efectos en la síntesis del amoníaco"; y para "Un procedimiento de funcionamiento de los recintos de reacción en las síntesis directa del amoníaco". 2854-E-10

La **SOCIETE L'AIR LIQUIDE**, de París, para "Mejoras en la síntesis del amoníaco" y para "Mejoras en la precipitación alternada del bicarbonato de soda y del cloruro de amonio". 2855-E-10

El señor **WILHELM GOERT BOON ZAIER**, de Londres, para "Perfeccionamientos en bombas sin válvulas". 2856-E-10 11-E

Don **ALBERTO CARVALLO B.**, para "Un nuevo tipo de máquina para concentrar y lavar arenas o tierras auríferas". 11-E

Don **CARLOS MOREL BAZAN** "para un dispositivo que permite mantener expedito el tránsito para embarcaciones en los ríos que forman barra en su comunicación con el mar". 11-E

Se da este aviso en cumplimiento de las disposiciones reglamentarias correspondientes y a los efectos de las oposiciones o reclamos que pudieran presentarse.

El Jefe de la Oficina de Patentes de Invención.

REMATE

El Jueves 13 de Enero de 1921, a las 2 P. M., en la oficina del Notario Público, don Eulogio Altamirano, se rematará la propiedad

CATEDRAL 2946,

de la sucesión de doña Margarita Cordones de Sánchez, que comprende dos casas de residencia, altos y bajos, con superficie de 950 metros cuadrados; frente estucado de cal y ladrillo, de 14, 15 metros; altos, diecisiete piezas y dependencias; bajos once piezas (3 grandes salones), y dependencias, tres patios grandes, dos de ladrillos de composición y el tercero jardín y gran parrón.

Mínimum: $ 140,000

Mitad contado, mitad 6 meses plazo, con 8 o|o de interés e hipoteca. La propiedad puede visitarse diariamente. 13-e

CORREAS

De pelo camello
De balata cosida
De lona cosida
De suela
De suela con lona, combinadas

EN TODAS DIMENSIONES OFRECE:

FUNDICION LIBERTAD -:- Libertad 53-58

Club de Máquinas de Escribir "UNDERWOOD"

Cajas de Fondos "M XIMO BASH"

Escritorios de Cortina Americano de Roble Macizo

CERTIFICADO DEL NOTARIO

En Santiago, a (8) OCHO de Enero de 1921, se procedió al (42.o) CUARENTA Y DOS sorteo del CLUB N.o 1, saliendo favorecido el NUMERO (67) SESENTA Y SIETE, perteneciente a los Sres. Benavides, Sibisa & Cía., Concepción.

En el (34.o) TREINTA Y CUATRO sorteo del CLUB N.o 2, salió favorecido el NUMERO (109) CIENTO NUEVE, perteneciente a los Sres. Schorr & Concha (Soc. Fábrica de Papel y Cartón), Talca.

En el (25.o) VEINTICINCO sorteo del CLUB N.o 3, salió favorecido el NUMERO (73) SETENTA Y TRES, perteneciente al Sr. Nicolás Núñez R., San Isidro 14.

En el (18.o) DIEZ Y OCHO sorteo del CLUB N.o 4 salió favorecido el NUMERO (64) SESENTA Y CUATRO, perteneciente al Sr. Enrique Accorsi, Merced 191.

En el (4.o) CUARTO sorteo del CLUB N.o 5 salió favorecido el NUMERO (64) SESENTA Y CUATRO, perteneciente al Sr. Augusto Ouvrard Ferrier, Valparaíso.

MARIANO MELO EGAÑA, Notario.

EN FORMACION EL CLUB N.o 6

Solicite prospectos y pormenores en

79 - BANDERA - 78, Ofic. N.o 3 :-: Teléfono 1571

SAMUEL WAISS.

NOTAS POLITICAS Y PARLAMENTARIAS

EL SEÑOR JAVIER A. FIGUEROA ENTREGO AYER SU RENUNCIA DEL CARGO DE PRESIDENTE DEL PARTIDO LIBERAL A LOS VICE-PRESIDENTES SEÑORES RAMIREZ FRIAS Y PORTO SEGURO

Los Comitees de la Alianza Liberal dieron término ayer a la distribución de los cargos administrativos

La Unión Nacional proclamará hoy en la Ligua la candidatura senatorial del señor Lyon Peña

ALGO MAS SOBRE LAS DIFICULTADES RADICALES DE CAUTIN

El señor Octavio Señoret renunció la candidatura a diputado por la agrupación de Valparaíso y Casablanca

LAS ACTIVIDADES ELECTORALES EN TODO EL PAIS

LA RENUNCIA DEL PRESIDENTE DEL PARTIDO LIBERAL ALIANCISTA

En nuestra edición anterior informábamos de que el señor Javier A. Figueroa, había manifestado al señor Tomás Ramírez F., su propósito definitivo de renunciar el alto cargo de presidente del Partido Liberal Aliancista y, agregábamos que, en el hecho, el señor Figueroa, había abandonado, desde hacía algunos días, la Dirección efectiva del Partido.

Efectivamente, ayer el señor Figueroa, redactó y envió a los vice-presidentes liberales, señores Ramírez Frías y Porto Seguro, su renuncia, cuyo texto damos a continuación:

"Señores Vice-presidentes del Partido Liberal.—Presente.— Muy apreciados amigos: no ignoran ustedes los motivos que me indujeron a la aceptación del cargo de Presidente del Directorio del Partido, después de haberme alejado de toda actuación política durante los cinco años de la administración recientemente fenecida.

De acuerdo con el pensamiento unánime de los correligionarios del Directorio General, creí que no podía excusarme de aceptar la noble tarea encaminada a la reconstitución del Partido a fin de que, restablecida la unión de los liberales, fuera posible librar con esperanza de seguro triunfo la lucha electoral de Marzo próximo venidero y entrar en seguida a la ardua labor ofrecida a la Alianza Liberal, que se ve obligada a resolver los múltiples problemas, ya financieros, ya económicos, ya sociales propuestos en el programa de la administración del señor Alessandri.

El manifiesto publicado por la mesa directiva del Partido en Noviembre último, deja solemne testimonio de los propósitos que la animaban.

Los correligionarios de las provincias correspondieron a nuestro llamado, y era causa de justa satisfacción tomar nota del restablecimiento de la armonía anhelada en casi la totalidad de las Asambleas departamentales, de manera que la división, en rigor, sólo subsistía entre los representantes parlamentarios, los cuales, aprobando en general la acción de la mesa directiva, no ocultaban su voluntad de producir cuanto antes fuera posible, una completa inteligencia entre las dos fracciones del partido.

Inaugurado el Gobierno del señor Alessandri, debíamos intervenir en la designación de los funcionarios políticos, y al efecto, tratamos de fijar normas de procedimiento que conciliaran los intereses predominantes de la administración pública con los particulares de los grupos que forman parte de la Alianza Liberal.

Siguiendo nuestro partido tradiciones que le honran, no ha podido hacer cuestión política de la distribución de cargos públicos, y si ha pugnado por mantener la influencia a que tiene derecho en virtud de situaciones adquiridas por los correligionarios que estaban en posesión de puestos políticos y administrativos, ha obedecido a los dictados de elemental justicia y a sanos principios de Gobierno.

Han sobrevenido, desgraciadamente, dificultades en la disposición y distribución de cargos de reconocida importancia y las contiendas suscitadas, al respecto, subsisten en forma que hace peligrar la cordialidad de relaciones entre los partidos aliados.

En verdad, no es mi ánimo formular cargos ni deducir responsabilidades, siendo así que los tropiezos a que aludo se explicarían por las naturales dificultades que presenta la implantación de un nuevo régimen y, principalmente, porque aún faltan los métodos o disciplinas que, impidiendo el prevalecimiento de miras egoistas, determinen las condiciones racionales y equitativas en que los partidos aliados deben participar y cooperar en la labor común.

La actual combinación de Gobierno, no obstante de contar con la mayoría del electorado del país, se encuentra en estrecha situación parlamentaria: compréndese, por consiguiente, la necesidad presente de afianzarla al precio de importantes concesiones que nuestro partido, dando ejemplo de cordura, hará resignadamente en los casos que sólo comprometan su interés particular.

Opino, sin embargo que los hechos de que hago mérito, permiten dudar de que la acción de la Mesa Directiva, baste para resguardar en toda circunstancia las aspiraciones de la Alianza Liberal y, así, hállome comprometido a resignar la presidencia del partido.

Pido a ustedes que se sirvan dar el curso que corresponde a esta renuncia, y termino expresándoles mis agradecimientos por la cooperación que se han servido prestarme durante el desempeño de mi cargo.

Queda de ustedes afmo. servidor y correligionario. — **Javier A. Figueroa**".

NOMBRAMIENTOS DE FUNCIONARIOS ADMINISTRATIVOS

Conforme a lo que anunciamos en nuestra edición anterior, a las 10 de la mañana de ayer se reunieron los Comitées de la Alianza Liberal, con el objeto de continuar el estudio de la distribución de Intendencias y Gobernaciones entre los partidos aliados y, cuyos nombramientos, debe hacer dentro de poco el Gobierno.

En esta reunión, que se prolongó hasta las 4 P. M., los Comitées dieron término a su labor, distribuyendo las gobernaciones en la siguiente forma:

Para el Partido Radical, las gobernaciones de Pisagua, Taltal, Chañaral, Coquimbo, Ovalle, Combarbalá, Ligua, Putaendo, Quillota, Caupolicán, Santa Cruz, Lontué, Loncomilla, Itata, Yungay, Talcahuano, Rere, Puchacay, Cañete, Nacimiento, Mulchén, Imperial, La Unión, Villarrica, Osorno y Quinchao.

Para el Partido Liberal, las gobernaciones de: Arica, Illapel, Los Andes, Limache, Melipilla, Maipo, Vichuquén, Parral, San Carlos, Constitución y Mariluán.

Para el Partido Demócrata: Tocopilla, Elqui, San Antonio, Cachapoal, Bulnes, Coelemu, Collipulli y Río Bueno.

Para el Partido Liberal Democrático Aliancista: Casablanca, La Victoria, Curepto, Llaima y Castro.

Quedaron pendientes, por tener uno u otro partido pretensiones sobre ellas, las siguientes gobernaciones: Tarata, Chanco, Vallenar, Arauco, Traiguén y Carelmapu.

En cuanto a las Intendencias, se acordó consultar algunas cuestiones de detalle con el Ministro del Interior, sin embargo de haberse distribuído en la siguiente forma:

Partido Radical, 12; Partido Liberal, 6; Partido Demócrata, 3; y la gobernación del Territorio de Magallanes; y para los Balmacedistas Aliancistas, 2.

DIRECTORIO GENERAL LIBERAL ALIANCISTA

Mañana a las 6 y media P. M. se reunirá extraordinariamente el Directorio General del Partido Liberal Aliancista, a fin de pronunciarse sobre la renuncia del señor Javier A. Figueroa, de que damos cuenta más arriba, y de resolver qué actitud adoptará el Partido respecto a la cuestión senatorial de Santiago.

DIPUTACION RADICAL POR VALPARAISO Y CASABLANCA

El señor Octavio Señoret, ha hecho renuncia ante la Asamblea Radical de Valparaíso, de su candidatura a diputado por la Agrupación de Valparaíso y Casablanca, cargo para el que había sido elegido últimamente por aquella Asamblea.

Como se sabe, el señor Señoret, es en la actualidad el representante parlamentario de esa Agrupación y su renuncia a la reelección ha sido muy lamentada.

Se nos informa que, en reemplazo del señor Señoret, el radicalismo porteño, presentará la candidatura del señor Alfonso Bórquez.

PARTIDO LIBERAL UNIONISTA

Mañana, Lunes 10, a las 4 P. M., en el Club Liberal, Catedral 1291 se llevará a efecto la reunión del Directorio General de esta colectividad política, a objeto de elegir mesa, junta ejecutiva, resolver las dificultades de la candidatura a senador por la provincia de Colchagua y los demás asuntos que se presenten de actualidad política.

Según se nos informó ayer, es probable que sea reelegida la actual mesa directiva, desempeñando las funciones de presidente del Partido, mientras dure la ausencia del señor Claro Solar, el señor Ladislao Errázuriz, quien es el primer vice-presidente del Directorio General.

CANDIDATURA DEMOCRATA POR SAN FERNANDO

Se ha postergado hasta el Domingo 16 del presente la proclamación de don Juan B. Martínez, como candidato del Partido Demócrata a diputado por San Fernando.

SENATURIA POR ACONCAGUA

La Unión Nacional hará hoy, en La Ligua, la proclamación del candidato a senador por Aconcagua, señor Arturo Lyon Peña. Concurrirán a ella, desde Santiago, representantes de los directorios de los partidos que constituyen esta combinación política.

CANDIDATURA NACIONAL POR LIGUA Y PETORCA

La Junta Ejecutiva del Partido Nacional ha enviado a los directorios departamentales de Ligua y Petorca, la siguiente comunicación, recomendando la candidatura a diputado por esa agrupación, del señor Jorge Andrés Guerra.

"Santiago, 8 de Enero de 1921. —La Junta Ejecutiva del Partido Nacional, de acuerdo con los deseos manifestados por los directorios de los departamentos de Ligua y Petorca, de que da constancia el acta fecha 16 del pasado, firmada por los presidentes de esos directorios, acordó proclamar candidato a diputado por la agrupación de esos departamentos al distinguido correligionario, don Jorge Andrés Guerra.

Los importantes servicios prestados al partido desde hace largos años, por el señor Jorge Andrés Guerra, y su especial preparación para el servicio público, lo hacen acreedor a la consideración de sus correligionarios; por lo cual, la Junta Ejecutiva espera que los amigos de esa agrupación, le han de prestar el concurso de todos sus esfuerzos y elementos para obtener el triunfo ;en la seguridad de que el señor Guerra será un diputado que, con toda decisión y entusiasmo, trabajará por el progreso de esos departamentos, a fin de llevar a cabo todas las obras que sean indispensables para el bienestar y adelanto de esa importante región de la República.

En la esperanza de que se satisfará los deseos de la Junta Ejecutiva, contribuyendo al engrandecimiento del partido y luchando con entusiasmo a hacer triunfar la candidatura del señor Guerra, nos es grato suscribirnos de ustedes sus muy atentos y S. S. y correligionarios. — **Luis Dávila L.**, Presidente. — **D. A. Guzmán**, Secretario."

CANDIDATURAS RADICALES A MUNICIPALES

El señor don Abel Gutiérrez se ha acercado a nuestar imprenta manifestándonos a propósito de un párrafo aparecido en nuestra edición de ayer, que él jamás ha pensado presentarse candidato a municipal por el Partido Radical, porque no cree contar con el prestigio necesario para llegar a estos cargos a los cuales deben aspirar los vecinos más respetables.

LA ESCISION RADICAL DE CAUTIN

El siguiente es el texto del acuerdo adoptado por la Asamblea Radical de Lautaro y que dió origen al pronunciamiento de la Junta Central que conocen nuestros lectores:

"Teniendo presente: 1.o Que es público y notorio que en la designación de varios de los delegados a la Convención Provincial Radical de Cautín del 26 del presente, mes, se incurrió en irregularidades y vicios de la mayor gravedad. Ocurriendo otro tanto en los procedimientos de la Convención y en el voto de los delegados, dirigido todo a la proclamación de determinadas candidaturas a diputados; 2.o Que, entre esos defectos, hay que señalar los vicios producidos, como es de pública notoriedad, en la elección de los seis delegados de la Asamblea de Temuco, que son causales bastantes para la nulidad de las proclamaciones que se hicieron en ella, y que diversas circunstancias, de todas conocidas, hacen en todo caso incierta la voluntad de la Asamblea; 3.o Que, entre esas irregularidades, hay que señalar la del voto de extranjeros, sin derecho a sufragio electoral, que participaron en la elección de delegados; y que numerosos asambleistas, concurrieron a la elección de la lista triunfante sobre la base de que votarían los delegados nombrados, por un candidato diverso de aquellos, por los cuales sufragó la referida lista. 4.o Que se ha observado, con fundamento serio, la irregularidad de las elecciones de delegados en las asambleas de Pillanlelbun, Cherquenco, Cunco y San Patricio, por la viciosa forma de citación de los asambleistas concurrentes, a quienes se les dió noticias de las reuniones; por no haber habido en algunas de esas asambleas en realidad sesión y designar como en Patricio, como delegado, a un extranjero sin derecho siquiera a voto o sufragio en las elecciones; 5.o Que se llegó en la Convención hasta promover discusiones y votaciones sobre el derecho de asambleas, reconocidas por la Junta Central, y colocadas en las nóminas respectivas, para participar en la Convención, negándoles su derecho a esta participación: 6.o Que se halla perfectamente establecido, que diversos delegados, con mandato expreso de sus asambleas, hicieron traición a aquélla, haciendo aparecer en la Convención, con sus votos, como resoluciones de aquélla, resultados diversos de los que legítimamente correspondían, en conformidad a los acuerdos y voluntad expresa de las respectivas asambleas. 7.o Que tanto el texto de algunos mandatos, como declaraciones expresas de delegados de diversas asambleas establecieron, antes de las votaciones para la designación de los candidatos, que varias de aquellas habían tomado el acuerdo de que jamás favorecerían con sus votos a personas que hicieran armas contra el **Partido**, en Nehuentúe, y Bajo Imperial, en las elecciones complementarias de un diputado en 1918, y se hace aparecer ahora como proclamado por la Convención el autor principal de esa campaña de rebelión o de traición al Partido; 8.o Que arbitrariamente, y sin el menor fundamento serio se excluyó de la Convención, por mayoría de votos, privándolo de su incontestable derecho para participar en ella al delegado de la Asamblea Radical de Galvarino, valiéndose del mismo indigno pretexto de la Convención Senatorial última de producir una dualidad aparente para que el delegado de esa asamblea no influyera en los acuerdos de esa Convención, y establecido su derecho perfecto, entre otros numerosos antecedentes, como la nota oficial de la Asamblea de Lautaro, delegada por la Junta Central, en que declara aquélla que no había más Asamblea existente en Galvarino, convocada para la Convención, que la presidida por don Agustín Contreras y representada por éste mismo en la Convención; 9.o Que el delegado de Galvarino declaró, y pidió constara así en el acta, que su voto, en conformidad a la proclamación y acuerdo unánime de su Asamblea, lo emitía en favor de la candidatura del actual diputado don Braulio Navarro y del candidato don Eduardo Thiers; 10. Que ese voto agregado a los 12 obtenidos por don Braulio Navarro, da la mayoría a éste para su proclamación legítima, desde la primera votación, por la Convención Provincial; 11.o Que está establecido que, por lo menos, dos delegados fueron inducidos a traicionar el mandato expreso de sus asambleas, y conforme al cual tenían obligación de sufragar por don Braulio Navarro; 12.o Que la unanimidad de las asambleas del departamento de Imperial, representadas en la Convención, y las de Llaima, con la sola excepción en ésta de la Asamblea de Pillialelbun, habrían proclamado la candidatura del actual diputado, don Braulio Navarro, con otras de importancia del departamento de Temuco; 13.o Que numerosos delegados a la Convención se negaron a autorizar con su firma el acta de la sesión y otros lo hicieron con reservas.

La Asamblea Radical acuerda:

1.o Protestar de los vicios de organización, y de los procedimientos de la Convención Provincial Radical verificada en Temuco, y que se pretenda presentar como resolución de dicha Convención Provincial, la proclamación como candidatos a diputados de los señores Domingo Durán y Alberto Rosselot; 2.o Representar a la Junta Central del partido que lo que se presenta como resolución de esa Convención, ni el sentir ni la voluntad de los radicales de la provincia, y que considera y tiene esta Asamblea a don Braulio Navarro como candidato a diputado legítimamente elegido por la voluntad expresa de la mayoría de las Asambleas y de sus delegados a la Convención, y que por lo demás no se siente ligada a las resoluciones de esa Convención.

Con motivo de la resolución de la Junta Central sobre el conflicto radical de Cautín, se han recibido los siguientes telegramas:

"Temuco, Enero 7 de 1921. — Octavio Maira. — Junta Central. —Santiago. — Felicitamos Junta por fallo reclamaciones Convención, que representa justicia, conveniencia política, triunfo radicalismo Cautín. — **Pedro Aracena. — Teodolfo Merino. — Italo Picasso. — Ricardo Galindo. — Juan A. Picasso. — Hefrén Silva. — Luis Picasso. — Abdón Salinas. — Juan Manterola. — Braulio Pérez. — Juan A. Durán. — Abel Melgarejo. — Francisco Manterola. — Luis Picasso Stagno. — Carlos Gajardo. — Gregorio Llanos. — Juan Espinosa. — Enrique Greve. — Roberto Vásquez. — Carlos Riquelme. — Ramón Olave. — Víctor M. Olivares. — Arturo Morales. — Juan Montecinos. — Luis A. Fernández. — Juan S. Silva. — Balderio Riquelme. — Carlos E. Muñoz. — Romerino Alvarez. — Rafael Alvarez. — Bernabé Ortega. — A. González. — Julio González. — Antio Peña. — Rudecindo Conejeros. — Guillermo Davinson. — Alejandro Godoy.** —Y siguen más de 50 firmas.

"Temuco, Enero 7 de 1921. —Braulio Navarro. — Santiago. — Felicitamos justiciero triunfo Junta Central que han salvado prestigio radicalismo Cautín. Reiterámosle nuestra sincera adhesión. — **Pedro Aracena. — Ricardo Galindo. — Juan A. Picasso. —Italo Picasso. — Juan Antonio Durán. — Roberto Vásquez. — Teodolfo Merino. — Dionisio Toro. — Hefren Silva. — Ramón Olave. — Alejandro Godoy.** — Siguen más de 69 firmas.

En la sección Vermouth ofrece Fin

PARTIDO RADICAL

ASAMBLEA RADICAL DE LINARES.— Esta Asamblea ha elegido el siguiente Directorio para el año 1921:

Presidente, don Juan P. Rojas; vice-presidente, don Pablo Ceroni; secretarios, don Manuel Sepúlveda Parra y don Florín Espinoza; directores, los señores Eduardo Cañas Lira, Carlos Rosenkranz, Pablo Laborie, Moisés Lineros, Lisandro Chaparro, J. Joaquín Salinas.

ASAMBLEA RADICAL DE VALPARAISO.— El Viernes último celebró sesión esta colectividad política, presidida por el vice-presidente señor Roberto Crichton, con asistencia del secretario señor Eliodoro Vega B., y de numerosos correligionarios.

Acta.— Fué leída y aprobada la de la sesión anterior.

Cuenta.— Se dió cuenta de diversas comunicaciones llegadas a secretaría, entre otras, de la renuncia que hace del cargo de candidato a diputado de la Asamblea, don Octavio Señoret S., fundada en motivos de carácter absolutamente particular.

De una nota del Centro de la Juventud Radical de Valparaíso, acompañando los Reglamentos y Estatutos del Centro para su aprobación.

Incidentes.— El señor Luis V. López, hace uso de la palabra para referirse a asuntos internos de la Asamblea.

El señor Peralta don Enrique, da las gracias por las frases cariñosas que pronunciara el señor presidente en favor del Centro de la Juventud Radical.

El señor González Báez don Víctor, se refiere a los decretos que dictara el anterior Ministro de Justicia, nombrando administradores ad-honorem de los establecimientos penales, y termina proponiendo el siguiente voto a la consideración de la Asamblea:

"La Asamblea Radical de Valparaíso, considerando que los nombramientos de administradores ad-honorem para algunos establecimientos penales del país, efectuados con fines netamente electorales por el ex-Ministro de Justicia, don Lorenzo Montt, vulnera las buenas prácticas administrativas por cuanto priva inmotivadamente de la autoridad y prestigio moral de que deben estar rodeados en todo momento los Alcaides titulares.

"Acuerda solicitar del honorable diputado señor don Octavio Señoret, se sirva recabar del señor Ministro de Justicia la pronta derogación de esta inconsulta disposición ministerial".

Esta indicación queda para segunda discusión a pedido de un señor asambleista.

El distinguido y viejo luchador radical, don Alfredo Frigolett, empieza por decir que lamenta que no se encuentren presentes en la sala los regidores radicales, señores Navarro Cruz y Sanhueza, pues, deseaba hacer algunas observaciones y aportar algunas ideas en bien del ornato de la ciudad y abaratamiento de la vida en favor de la clase obrera y de la clase media tan cruelmente azotada por la crisis mundial.

Se extiende en interesantes consideraciones y hace la historia de los diversos proyectos que han existido para dotar de una línea de tranvías al Camino de Cintura y de dar fácil acceso a la parte alta de la ciudad a fin de que la población obrera y marítima especialmente, puedan movilizarse sin las enormes dificultades que existen actualmente.

Entra en seguida a estudiar la carestía del pan y estima que el Municipio puede y debe hacer algo efectivo con el objeto de abaratar este artículo, pues, no se explica— dice— cómo la Marina puede obtener pan a ochenta y ocho centavos y el Ejército a setenta y tres centavos el kilo, y se pregunta: ¿No podría la Municipalidad pedir propuestas públicas para vender pan al público a precios razonables?

Considera indispensable se nombre por la Municipalidad una comisión ad-hoc, que estudie y resuelva este problema y ofrece colaborar con los regidores radicales a la solución de estos importantes tópicos.

Al poner término el señor Frigolett a su interesante disertación, fué objeto de grandes aplausos.

El señor López aplaude la iniciativa del señor Frigolett y señala algunas ideas de grande utilidad para el pueblo y manifiesta que cuando haya fácil acceso a los cerros y línea de tranvías por el Camino de Cintura, los trabajadores marítimos no se verán obligados a almorzar en las cocinerías donde caen fatalmente a las tabernas embriagándose y perdiendo sus jornales.

Por eso, declara, se impone que la Municipalidad estudie estos problemas estableciendo vías de cómodo y fácil acceso a la parte alta de la ciudad.

Orden del día.— Entrando a la Orden del día, se puso en discusión la renuncia del señor Señoret, haciendo uso de la palabra varios señores asambleistas, quienes estuvieron de acuerdo en deplorar la determinación del candidato a diputado de la Asamblea y se propuso rechazarla, pero las explicaciones de la Mesa hicieron comprender que se trataba de una renuncia indeclinable.

Después de frases cariñosas y entusiastas en favor del diputado radical de Valparaíso y de elogios a su labor parlamentaria e importantes servicios prestados al Partido, se aprobó la siguiente indicación:

"La Asamblea Radical de Valparaíso, lamenta profundamente la renuncia del candidato a diputado don Octavio Señoret Silva y hace fervientes y sinceros votos porque las causas que lo obligan a renunciar, desaparezcan, a fin de que en tres años más pueda representar a la Asamblea nuevamente en la Cámara de Diputados".

Finalmente la Asamblea acordó abrir las presentaciones para elegir un nuevo candidato a diputado, por el término de diez días, cerrándose éstas el 17 del actual.

Las votaciones se efectuarán desde el 18 al 23 del presente inclusive.

PARTIDO LIBERAL

ASAMBLEA LIBERAL

(Versión oficial)

Antenoche, con numerosa asistencia, celebró sesión ordinaria esta colectividad política. La reunión fué presidida por don Ladislao Errázuriz y actuó de secretario don Miguel Briceño M.

Se dió cuenta de la siguiente presentación:

Señor presidente:

"Habiéndose involuntariamente omitido el trámite relativo a la presentación de candidatos a municipales, en la sesión que para el efecto señalan nuestros reglamentos, salvamos la omisión sufrida, presentando a la consideración de nuestra Asamblea, que usted preside, el nombre de nuestro distinguido correligionario y vice-presidente don Enrique Donoso Urmeneta, como candidato a regidor de este Municipio, para el próximo período edilicio.

"Estamos ciertos que la sólida preparación de nuestro amigo; su inteligencia, su prestigio, su energía y su abnegación tantas veces demostrada, serán para la ciudad y la Asamblea, prenda segura de que en el próximo futuro Municipio, habrá quién sepa velar por sus intereses y sea celoso guardián de sus caudales; y porque la moralidad y la honradez, sean la suprema norma de los actos de esa Corporación, que tanto necesita para el correcto funcionamiento de su régimen, de la confianza y del estímulo de sus conciudadanos.

"Aprovechamos la oportunidad de ofrecernos de usted, una vez más, cómo sus atentos y seguros servidores, correligionarios y amigos".—(Firmados).—Oscar Dávila I.—Belisario Prats G.—Alfredo Santa María S.—Guillermo Edwards Matte.—Julio Philippi.—José María Saavedra.—Ismael Edwards M.—Juan López R.—Carlos Leiva Torres.—Luis A. Sartori.—Rafael Cañas O.—Ladislao Errázuriz.—Eduardo Larraín Zamora.—Aliro Montero R.—Enrique Espejo Pando.—José B. Ibarra.—Enrique Ramírez R.—Ignacio Hurtado A.—Salvador de la Vega C.—Miguel Briceño M.—Luis A. Soriano Rozas.—Tobías del Río.—Augusto Carmona.— Luis Barros Valdés.—Manuel Jara Prieto.—Pedro Préndez Saldías.— Orosimbo Garcés.—J. Guzmán D.— Manuel Salas R.—J. Alberto Santelices R.—Enrique Escoffier F., y otras firmas.

El presidente manif
hecho de que la presen
acaba de leer fuera la
biera llegado a la mesa
ba de manera evidente
bre del señor Donoso U
taba con la voluntad de
dad de la Asamblea y
secuencia correspondía
a ello nadie se opusiera
lo.

Así se acordó, en me
siastas aplausos de
concurrencia que llenaba
El señor Enrique D
encontraba presente
elocuentes términos
la confianza que en él
Asamblea y que procu
ponder a ella con toda
de su acción y poniendo
de la ciudad en caso
elegido, todo el caudal
riencia y de su
fiscalizador.

A continuación usaron
bra diversos asambleístas
cieron al candidato
mado, todo el entusiasmo
de la Asamblea para
electoral.

El señor Ladislao E
de la palabra en seguida
ta de su mandato como
Santiago. Manifestó que
da la estrecha vincula
el diputado había
Asamblea, parecía innec
trámite, ya que él esta
cido en los reglamentos
exponer la forma en que
sarrollado su labor parla
Hizo en seguida una
lación de su actuación
cibida por la Asamblea
das muestras de aproba
El señor Ismael Edwa
que creía interpretar los
tos de la Asamblea que
manifestado en los apla
sala había oído, pidiendo
constancia en el acta
siasta aprobación que
blea Liberal de Santiago
la descollante actuación
tado y la complacencia
bía visto que los correli
Curicó lo hubieran lleva
do le República.

Diversos asambleístas
en las mismas ideas
el señor Edwards Matte.
A continuación se
interesante debate polí
tudió especialmente el
tivo a las candidaturas
por Santiago.

Se levantó la sesión
M.

PARTIDO DEMOC

CENTRO DEMOCRATA COMUNA YUNGAY.— D
presidente, cítase a
para hoy, a las 4 de la
cederá a elegir Director

PRIMERA COMUNA.—
té de la primera Comuna
nión para mañana a las
el salón del Centro De
lle las Rosas 1049.

AGRUPACION DEMO LA COMUNA DE YUN
orden del presidente, se
sesión al Directorio de
ción para hoy Domingo
P. M., en punto, en el
tumbre.

VENDEMOS
EN LA
Av. Manuel Montt

A cinco cuadras de Providencia el mejor sitio: por su extensión, por la calidad del terreno y por la hermosa expectativa de valorizarse en un 30% a menos de un año plazo, pues los trabajos de pavimentación de adoquín sobre concreto deben iniciarse en el trascurso del presente mes.

SUPERFICIE: 21,441 mt2.

Precio: $ 150,000

Planos y demás antecedentes en nuestra oficina:

Valenzuela & Viel
470 - MORANDE - 470

VIDA SOCIAL

EN LA NUNCIATURA APOSTOLICA.—

ASISTENTES AL ALMUERZO OFRECIDO AYER EN LA NUNCIATURA APOSTOLICA

La Nunciatura Apostólica de Santiago recibió hace poco una comunicación oficial del Vaticano, por la cual se hacía saber la resolución tomada por el Papa, condecorando con la Gran Cruz de San Gregorio Magno al ex-Ministro de Relaciones Exteriores señor Luis Aldunate.

Con este motivo, el Nuncio Monseñor Masella ofreció ayer un banquete en honor del señor Luis Aldunate, a fin de hacerle entrega de la condecoración acordada por Su Santidad el Papa.

Asistieron a esta manifestación además de Monseñor Masella, los señores Luis Aldunate, Matías Errázuriz, Ministro en Bélgica, Manuel Cardoso Oliveira, Ministro Plenipotenciario del Brasil; Pbdo. Luis Campino, Consejero de Estado, Carlos Uribe, Ministro de Colombia, Alberto D'Oliveira, Ministro del Portugal, Darío Ovalle, Introductor de Diplomáticos, Javier Vial Solar, Manuel D'Oliveira, Secretario de la Legación del Portugal, Monseñor Plácido Gobbini, Héctor Charmanne, Mi
Bélgica y Elías Valdés T

El Nuncio, Monseñor
hizo entrega de la cond
al señor Aldunate, dirig
breve y sentido discurso
contestado en la misma
el condecorado.

La distinción acordada
Vaticano corresponde a
más altas dignidades de
nes del Papa y sólo ha si
da en señaladas ocasiones.

SEÑORITA ADRIANA OJEDA O., QUE CONTRAJO MATRIMONIO AYER CON EL SEÑOR WALDEMAR COUTTS.

FUNERALES DE LA SEÑORA ANA BARROS DE SILVA.—

En la mañana de ayer se efectuaron los funerales de la señora Ana Barros Jarpa de Silva, cuyo sensible fallecimiento ocurrido en la madrugada del Viernes, ha sido tan sentido en nuestra sociedad.

Sus restos mortales fueron conducidos al Cementerio General, acompañados de un numeroso cortejo en el que vimos distinguidas personas de nuestro mundo político y social, después de unas honras oficiadas en su memoria en el templo de San Francisco.

NACIMIENTOS.—

Ha nacido una hijita del señor Octavio Vergara R. y de la señora Ida Pérez de Castro de Vergara.

—Ha venido al mundo Luis Enrique hijo del Dr. Luis Montero R. y señora Raquel R. de Montero.

MATRIMONIOS.—

Hoy, a las 11 A. M., contraerá matrimonio el Sr. Francisco Grau Carbonell, con la señorita Josefina Bagattini O., en la Capilla San Pedro (calle Claras).

—Se ha concertado el matrimonio del señor Ignacio Cañas Ruiz-Tagle con la señorita Marta Munita Rodríguez.

Hizo la visita de estilo el señor don Diego Cañas Ovalle.

—Se ha llevado a efecto privadamente en Santiago el enlace del señor Alejandro Forttes F. con la señorita Julia E. Mazzari Gómez.

IN-MEMORIAM.—

El Martes 11 en la Iglesia de San Francisco se dirán misas, a las 10 A. M. en memoria de los señores Carlos y Nicolás Herrera Vilela.

VIAJEROS.—

Ayer partieron a Ca
señor don Cornelio
Montt, señora Pinto de
familia, el señor don H
ñartu y familia, don A
Mackenna, señora H
Calvo y familia.

—De su fundo Los N
gresó la señora Adela E
Salas y familia.

—Se encuentra en Viñ
el señor Francisco Lar
verría, señora Cristina
Larraín y familia, el se
dro Herquíñigo y seño
Pena de Herquíñigo.

—A su fundo Huechú
Melipilla, partió la fam
Domingo.

—Ha partido a Carta
de pasará la tempora
no, el general don Vi
López, acompañado de
—Por el nocturno
próximo partirá a Tal
señora Carmen Garret
y familia.

—En Talagante, y
se encuentran las sigu
sonas: señor Domingo
rrera y señora Codesid
señor Francisco Rodríg
y señora Echaurren de
señor Francisco Undurr
ñora Fernández de
señor Uldaricio Prado
ñora Díaz Valdés de P
Horacio Rodríguez E
señora Carvallo de E
ñor Carlos Larraín Pr
Echeverría de Larraín
mael Jaras Díaz Vald
Barros de Jaras, seño
rrea Ovalle y señora O
rrea, señor Juan Undu
nández.

—Se encuentran en l
El Huique, las familias
Zegers, Errázuriz
Echenique Undurraga.

—En San Bernardo
el señor don Samuel C
rria, señora Celia Velas
y familia.

—El Martes parte
Mar, la señora Luisa
dunate y sus hijas Lu
ca Aldunate Morel.

—En la semana pró
Cartagena el señor do
neeus, señora Lavín de
familia.

—Se han dirigido
señor Juan Fco.
sa y familia.

—Han partido a Viñ
el señor Ernesto Aylwi
Ana R. Olavarría de A
ñorita Aurora Aylwin

N EL SANTIAGO POL OCLUB. —

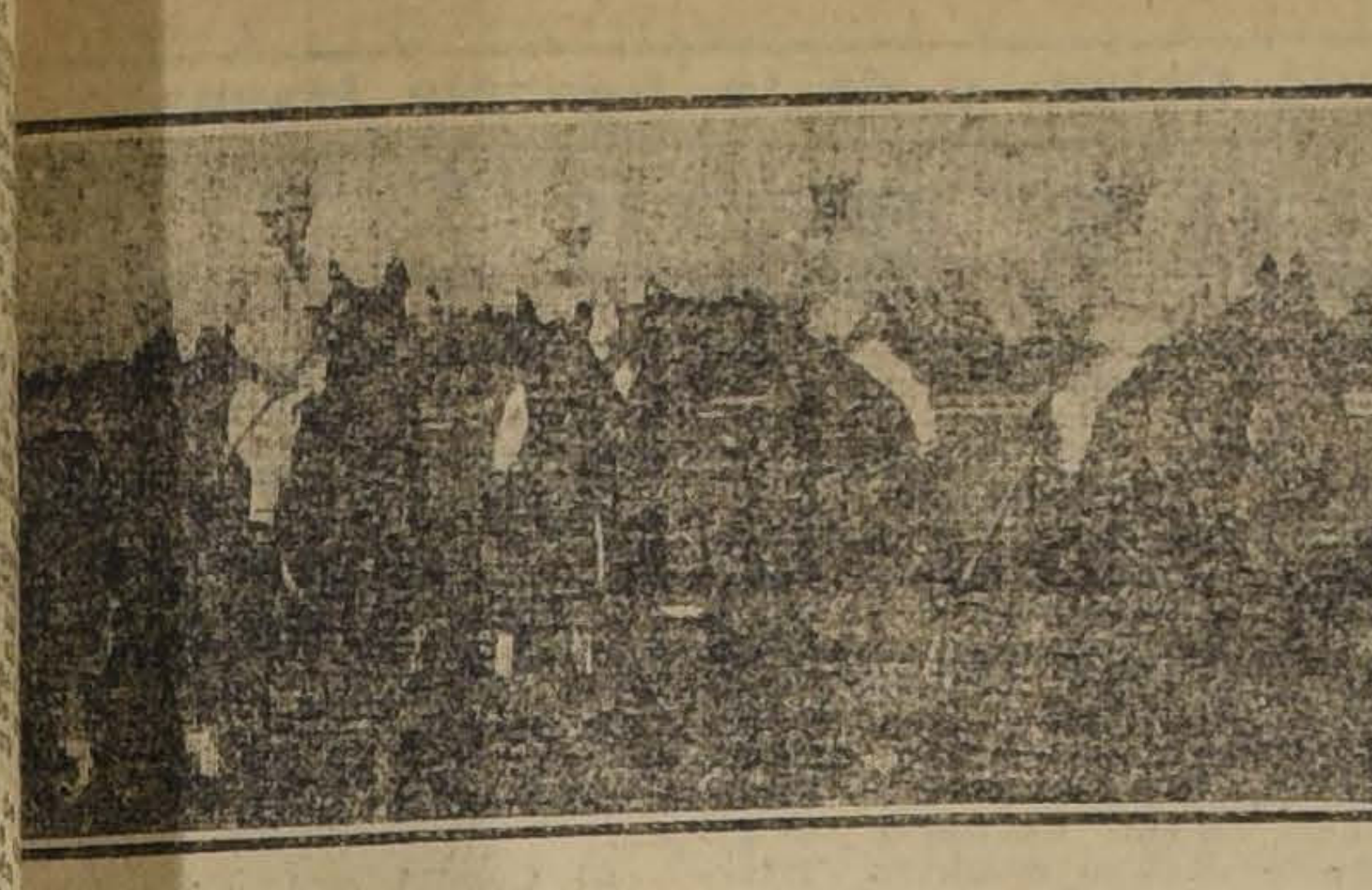

EL TEAM ARGENTINO

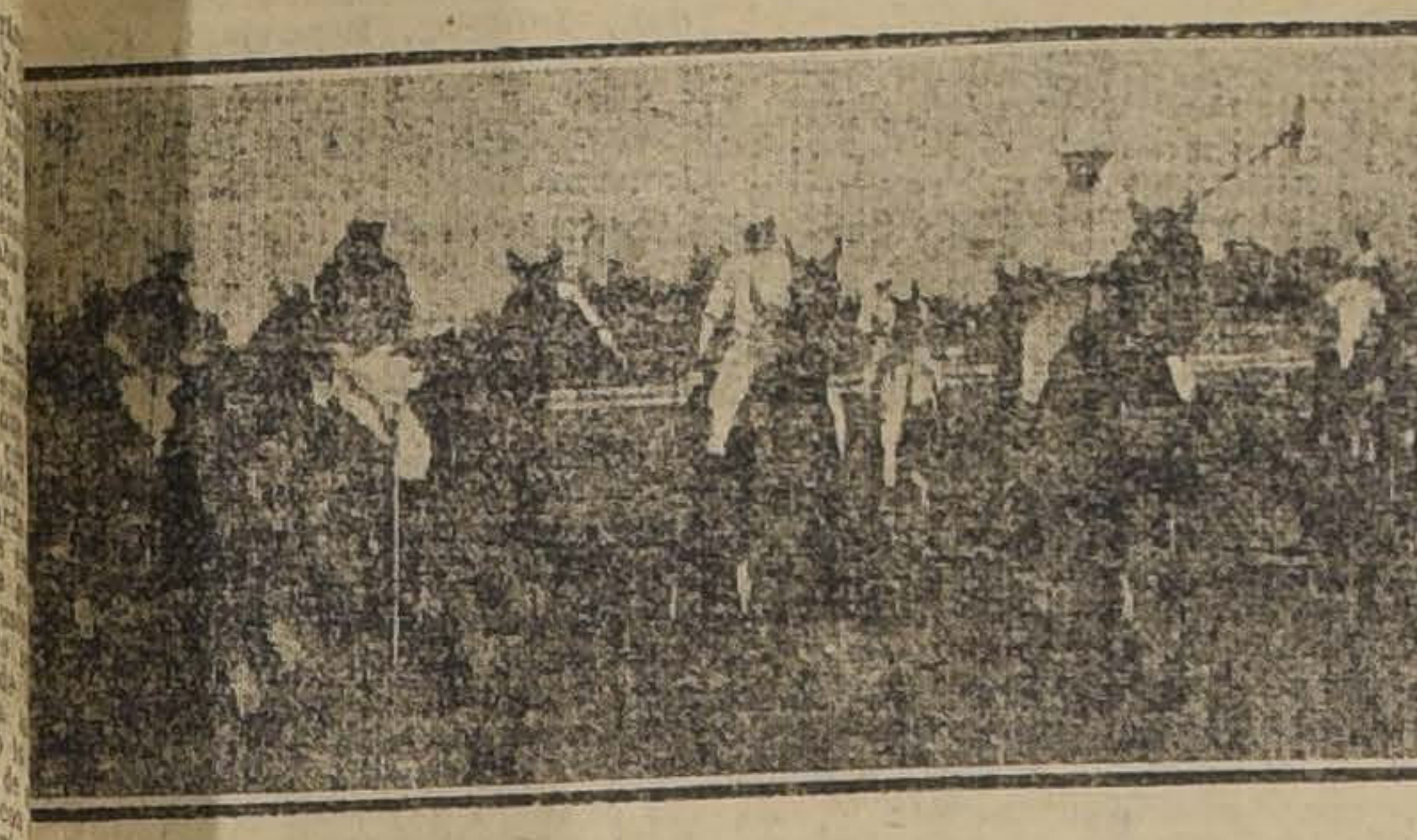

PREPARANDO LA PARTIDA

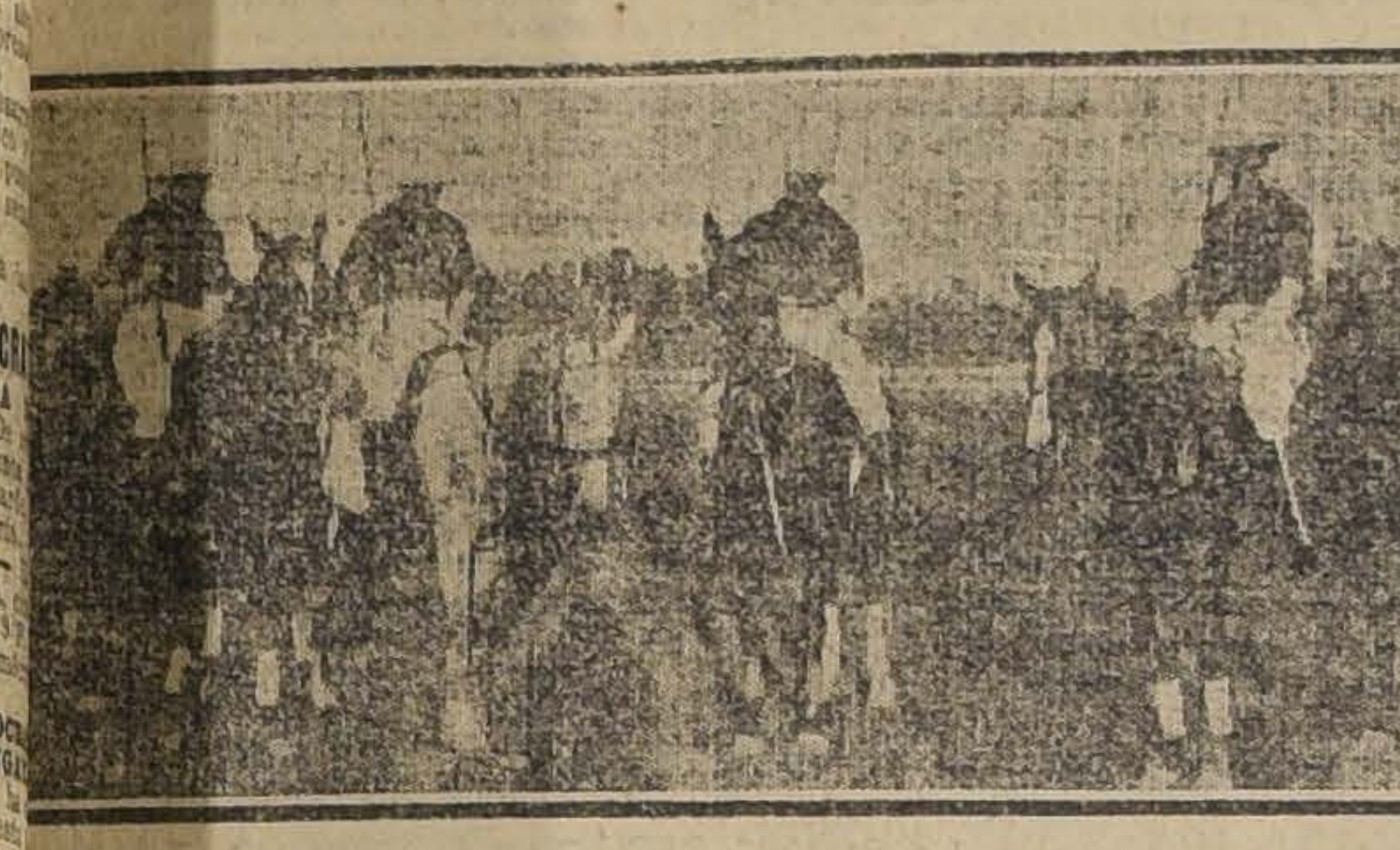

TEAM CHILENO, TRIUNFANTE EN EL ENCUENTRO DE AYER

xtraordinario interés revistió tarde la reunión de este club, motivo del match que había niciarse entre los teams argen- y chileno.

euniōse allí una concurrencia ierosísima, en la que vimos inguidas familias de nuestro ido diplomático y social, que ía con la mayor avidez las di- as incidencias del juego.

rgentinos y chilenos fueron ob- de diversas manifestaciones de júbilo al realizar sus juegos, especialmente los últimos, quienes obtuvieron ventajas sobre sus contendores.

El entusiasmo e interés alcanzado en la reunión de ayer hace presumir el enorme atractivo que han de adquirir las próximas reuniones.

Después de la partida, los jugadores argentinos, señores Nelson, Harrington, Zeballos y Uranga, fueron objeto de diversas atenciones.

UROPA.—

n los primeros días de Febrero tirá a Europa el señor Alojan- Montero R. y la señorita Lau- Montero R.

FERMOS.—

Mejor ha seguido el señor Car- Edwards.

SOCIEDAD DE BENEFICENCIAS "DAMAS ESPAÑOLAS".—

El Jueves 13 del presente, a las 3 P. M. en los salones del Círculo Español, tendrá lugar la junta general, semestral de esta Sociedad; se recomienda la asistencia de todas las socias por tener asuntos de importancia de que tratar.

nsejos de la Comtesse Ivon

S PERSONAS DILETTANTIS USICALES.—

as personas verdaderamente ntes del arte musical no se entan con saber ejecutar y prender a los grandes maes- clásicos y modernos, sino que esitan completar su educación stica, ilustrando su espíritu el conocimiento de las bio- ías de esos grandes autores; como ocurre con las obras lite- as de cuyos autores preferidos npre conocemos su biografía. eso recomendamos a los di- ntis la adquisición y estudio de iografía titulada Sa vie et son vre de los músicos modernos, s como **Vincent D'Indy, Paul as, Roger Ducasse, Claude De- sy, Maurice Ravel**, que acaba recibir la **Casa Carlos Doggen- ler, calle Arturo Prat 166.**

ATRO UNION CENTRAL.—

ste teatro ha sufrido una pleta transformación, con lo se han mejorado considerable- te sus condiciones, dándole ades comodidades y atractivos eciales, que lo convertirán en redilecto de nuestra buena so- ad.

us empresarios se esmeran en sentar espectáculos atrayentes riados para corresponder a tan na acogida.

oy debutará en la vermouth Maravillita, que tanto se ha he- aplaudir hasta convertirse en egalona del público.

l programa muy escogido se pletará con números de va- dades por los **Terrazzano y De enzo** y además un muy intere- te y hermoso film.

COMPAÑERO DE VIAJE.—

l gusto por los paseos cam- tres o excursiones se desarrolla a día más, aprovechando las tajas que ofrece el automovi- io, sobre todo en esta época veraneo, pero para que resulten daderamente agradables, es ne- rio saber rodearse de ciertas nodidades indispensables, cual por ejemplo, el poder disponer bebidas heladas o calientes, se- se necesit.e. Esto es muy fá- obtener, proveyéndose de un n Thermos, excelente compa- o de las familas, que nunca debe olvidar, sobre todo cuan- se tiene niños o personas deli- as o regalonas. Entre los mu- simos que se ofrecen, debe npre darse la preferencia a la rca Ice-Hot, que importa la a Gath y Chaves, cuyos mode- son los más prácticos, dura- s y seguros.

ENA MUSICA.—

Muchas veces se oyen quejas tra los autopianos por consi- ar que su música es demasiado cánica, sin la expresión y sen- iento que sólo el alma de una ista puede darle, pero este es error originado por los malos trumentos y muy especialmen- por los rollos ordinarios. Cuan- se tiene cuidado de elegir una na marca de autopianos y se gen rollos fabricados especial- nte para ellos, se goza verdade- nente con la música y no se a la ausencia del ejecutante. r esto aconsejamos siempre te- mucho cuidado en elegir muy n tanto la calidad de los ro- s como a sus autores y para deben proveerse en una casa seria, como la **Casa Grimm y Kern, calle Ahumada 99 esquina de Moneda**, que acaba de recibir una escogida remesa de piezas modernas.

PARA EL TOCADOR

Conviene no olvidar de poner en su necessaire, cuando se sale a las playas o al campo algunas preparaciones de toilette, para preservar el cutis de la acción perjudicial del sol, el polvo y el aire vivo; para tal objeto recomendamos muy especialmente la **Loción Perlarosa**, que vende **Daube y Cía.**, y que ha dado siempre excelentes resultados.

PIELES PARA PLAYAS

Las pieles continuarán siendo de moda y se llevarán especialmente en las playas. Conviene apresurarse a escoger en la **Peletería Colón, Ahumada 226**; ahora está realizando a precios muy atrayentes, para preparar la recepción de las novedades de Otoño e Invierno, que su dueño escogerá en Europa para corresponder a las exigencias de su distinguida clientela, trayendo las últimas creaciones.

BOTICA A DOMICILIO

¿Quién no ha epperimentado, sobre todo en los viajes y veraneos, las dolorosas angustias de no encontrar un medicamento para aliviar a un enfermo o socorrer a un herido o accidentado? En efecto, en las costas y campos los medicamentos son los más difíciles de encontrar, y para salvar tan grave inconveniente, toda familia debería llevar un botiquín, con lo más preciso; pero, aquí surge la dificultad de elegir con acierto lo que debe llevarse, y la no menos grave de reemplazar los medicamentos que se hayan agotado.

La **Botica Italiana, Huérfanos 1020, entre Ahumada y Bandera**, ha tenido la feliz ocurrencia de preparar **botiquines** especiales para estos casos, y complementan servicio tan útil remitiendo por correo cualquier medicamento que se le pida por telégrafo.

ESBELTEZ Y ELEGANCIA

Para llamar la atención por la belleza del cuerpo, su porte airoso, la esbeltez y elegancia, es preciso usar un corsé muy bien diseñado, que corrija los defectos naturales, modele y realce sus líneas. Esto sólo podrá lograrse usando los afamados corsées hechos sobre medida por la **Corsetería Francesa, Moneda 819**, que es la preferida por las personas más elegantes y distinguidas.

LAVADO PERFECTO Y ECONOMICO

La ropa blanca está tan cara, que es preciso cuidarla y hacerla durar muchísimo; desgraciadamente, las lavanderas con sus cloruros y desmanches, sus escobillas y palmetas, la destruyen desde los primeros lavados y la desperdicuden. Las familias y veraneantes pueden lavar en casa la ropa corriente, la fina, los encajes, de hilo, seda o mercerizada, etc., con sólo usar el nuevo jabón yanqui **Rexblu**, que importa el señor **Enrique Cano Peel, calle Agustinas 1320**, que vende al detalle; también se encuentra en todo el comercio.

EL TEJIDO EN LAS PLAYAS

En los balnearios europeos se ha generalizado una costumbre muy simpática, que da un carácter nuevo a las reuniones sociales o al aire libre; es la actividad que todas, señoras y niñas demuestran en la ejecución de labores de mano y especialmente en los tejidos al palillo o crochet; se conversa, se poloiea, haciendo puntos. que a menudo son sólo suspensivos, pero poco a poco se van terminando las labores, y sin saber cómo se tiene una cantidad de hermosas labores como kimonos, bufandas, chalecos, sweatters, chales, con los cuales se puede obsequiar a sus amigas o a sus novios y que son estimados como el mejor recuerdo de las horas felices que se vivieron mientras fueron tejidos. Para estas labores deben proveerse de **lanas ovilladas marca Fleisher**, que importa la casa **Otto Fuhrimann, calle Las Rosas 1122-1127**, y que venden al detalle la **Casa Muzard, Moneda 957; A. M. Robert, Ahumada 200; Galería de Novedades, Monjitas 879; The Jersey, San Diego 156.** Especialmente recomendamos las lanas partidas, lana con seda, andaluza, etc., que se encuentra en todos los colores y tonos de moda y que son muy adecuadas para estas clases de labores.

TESORO DEL HOGAR

Los chilenos son por naturaleza muy aficionados a los placeres de la buena mesa, que llega a ser la base de sus relaciones sociales y uno de los elementos primordiales del hogar. Así se explica cómo algunas mujeres, sin mayores atractivos exteriores, logran cautivar a sus maridos y forman hogares felices; el secreto está en que saben dirigir bien su cocina, preparar platos delicados y sabrosos, buenos postres, dulces, galletas y pasteles exquisitos, licores y bebidas agradables.

Todo esto puede aprenderse fácilmente comprando la última edición del **Libro de Cocina Moderno y Práctico** de la señora **Lucía Vergara de Smith**, que acaba de editar la **Librería Nascimento, calle Ahumada 272**, que no debe faltar en ningún hogar.

LA MODA DEL BAILE

A pesar de cuanto ha intentado hacerse para disminuir el entusiasmo por el baile, este continúa imperando con delirio y ya son muy pocos los que todavía resisten a sus cautivantes atractivos. El profesor M. Aguilar se ha visto obligado a interrumpir su jira por el sur para satisfacer las exigencias de sus discípulos de Santiago que desean recibir sus lecciones, a fin de lucir su arte en la temporada veraniega.

Como siempre dará sus cursos en su **Academia de Baile, calle Egaña 570, entre San Isidro y Carmen**, circunstancia que es preciso aprovechar antes que continúe su interrumpida jira.

SUERTE CHILENA

Muy comentada ha sido la suerte que ha tenido una señora santiaguina por haber obtenido el premio gordo de la lotería de Navidad de Madrid, que le ha dado una fortuna redonda de seis millones de pesos chilenos, con un medio número que había tomado; muy felicitada ha sido y todas anhelan imitarla en lo posible y se apresuran a adquirir números en las loterías argentinas, que aunque no ofrecen premios tan cuantiosos, en cambio dan oportunidades de probar la buena suerte todas las semanas. Así, ahora se prepara el sorteo, con premio gordo de **300,000** nacionales, que tendrá lugar el 11 de Enero próximo, cuyo pedido debe hacerse a la afortunada **Casa H. García, Pasaje Matte 39, casilla 3834**, que ha tenido la suerte de vender tantos números premiados.

HIGIENE DE LA BOCA

El cuidado de la dentadura debe inculcarse a los niños como un hábito higiénico que les librará de muchas dolencias y les producirá la satisfacción de lucir cuando sean grandes una dentadura hermosa y sana y una boca fresca y agradable. Para conseguir estos resultados es preciso adoptar una preparación que reuna los mejores elementos curativos, higiénicos y desinfectantes, cual es el **Elixir Dentífrico** que prepara la **Botica Italiana**, Huérfanos 1020, que no debe faltar en ningún tocador.

MANOS ARISTOCRATICAS

Una mano bien cuidada es siempre un atractivo que añade la mujer a sus encantos personales; es el mejor sello característico de su distinción y cultura. No sólo debe cuidarlas para lucirlas en las reuniones sociales, sino que para su propia satisfacción. De aquí es que se ha creado estuches especiales de manicure para viajes, como los **Cutex**, que contienen todos los utensilios necesarios para arreglar las uñas, limpiarlas y darles el brillo nacarado que tanto las realza. Estos hermosos y prácticos estuches los venden sus importadores **Wenborne y Spearing, Agustinas 1019, edificio del Hotel Savoy, y también la Botica Española, de A. Pena y Cía., Ahumada 318, Central, de Salustio Poblete y Cía., calle Estado 353 y Eugenio Khani, Ahumada esquina Huérfanos.**

CABELLERA HERMOSA

La caída del cabello es una enfermedad que conduce a la calvicie y cuya primera manifestación es la caspa, que por sí misma es muy molesta y desagradable; debe combatírsela con energía, mediantes frecuentes lavados de cabeza, ayudado con el uso continuo de un tónico como la **Piloquina**, que es muy eficaz para extirpar la caspa y vigorizar el cabello, que nace en abundancia; sus benéficos resultados se notan muy pronto.

Lo vende **Daube y Cía., Droguería Francesa y las principales boticas.**

LA FELICIDAD EN EL HOGAR

Si preguntamos en cuánto puede valorizarse la tranquilidad, el orden, la felicidad en un hogar, se nos dirá que no hay dinero bastante para pagarla, y sin embargo, muchísimas veces vemos que ésta se pierde por no invertir bien unos pocos centavos. Así como los grandes efectos dependen de muy pequeñas causas, la felicidad y hasta la unión de una familia dependen muchas veces de una sirvienta. En efecto, las comidas mal preparadas, la alimentación defectuosa de las guaguas, el aseo deficiente, las mil molestias, disgustos, enfermedades, producidos por la torpeza de la servidumbre, por su mala voluntad, sus vicios, su falta de honradez, contribuyen poderosamente a agriar los caracteres; sin embargo se las mantiene temerosas de quedar sin servicio por la dificultad de encontrarles reemplazantes. Con unos cuantos centavos, como dijimos antes, puede solucionarse este problema; publicando avisos en LA NACION, en la sección económica, por ser este diario el más leído y el más popular.

Las dueñas de casas encontrarán también, en su sección clasificada, avisos de todo lo que pueden necesitar: arriendos de casas, ofertas de mercaderías, de muebles, modistas, profesionales, etc., y su atenta lectura les dará oportunidad para sacer muchas economías y encontrar oportunidades ventajosas.

.COMTESSE IVON.

La Flor de Cabañas
CIGARRILLOS
HABANOS EXTRA FINOS
X-

Un purgante a tiempo suele evitar una enfermedad larga y penosa. Tome Ud. las
Pildoras Japonesas
admirables en casos de Estreñimiento, Biliosidad, Higado torpe, etc.

LA CLINICA DENTAL
Del Doctor
VALENZUELA BASTERRICA
Riquelme 47. — Especialistas en cada sección. Tratamiento quirúrgico de la piorrea dentaria, garantizando curación.

¡BREVAS!
En el casino de la Población Blaut, Cisterna. Se abrió la temporada y los comedores están bajo sus frondosas higueras.
Almuerzo con cuatro ricos platos. Cubierto, $ 3
9-E

MAISON
Gualtieri
CALLE ESTADO 357
Ultima y completa
REALIZACION
Por fin de estación, a muy bajos precios.
TRAJES - VESTIDOS Y SOMBREROS DE VERANO

Au Printemps
DE PARIS
Lunes 10 del actual
GRAN
REALIZACION
De Vestidos, Abrigos, Sombreros, Blusas y mercaderías diversas
Rebajas de 40 a 60 °|o
MERCED 733-735

AUTOMOVIL CADILLAC
en perfecto estado. Verdadera ocasión. Tratar:
HUERFANOS 2009

Palas "MONO" legítimas
Palas con mango
Precio bajo fijo
MERCERIA MATAS
Casa fundada en 1886
DELICIAS 2780,
PORTAL EDWARDS

VERANEANTES

Aprovechen las Grandes Oportunidades que ofrecemos : - : MAÑANA LUNES

CATRES
SOMMIERS
COLCHONES
FRAZADAS
COLCHAS
SOBRECAMAS

CATRES de Bronce; ricos Catres de Bronce de una plaza, que vendíamos a $ 260, a	$ 212.00
CATRES de Bronce, en formas elegantes y modernas, de espléndida calidad, en plaza y media, a.	$ 222.00
CATRES de Bronce, en tamaños de una plaza, plaza y media y dos plazas, en brillantes y opaco, modelos última creación, a. . .	$ 280.00
CATRES de Fierro al laqué, los más sólidos, a	$ 66.00
CATRES de Fierro al laqué, los más prácticos, a.	$ 63.00
CATRECITOS para niños, pintados al laqué, lo más cómodos, a.	$ 59.00
SOMMIERS ingleses, tejidos reforzados y fuertes, madera bien pulida, para una plaza y plaza y media, a $ 35, 28.50 y.	$ 24.90
SOMMIERS ingleses, tejidos más sencillos, a	$ 21.60
SOMMIERS con patas, los más cómodos para playas, fundos y excursiones, a.	$ 15.50
COLCHONES Royal, lana y algodón, muy higiénicos, para una plaza, a.	$ 57.00
COLCHONES, llenos en rica lana lavada, tamaños para una plaza y plaza y media, a $ 98.00 y.	$ 87.50
COLCHONES, llenos en rico Crin animal, en una plaza, al ínfimo precio de.	$ 92.00
FRAZADAS de Lana Australiana, tamaños grandes, y en calidades superior, a $ 28 y	$ 26.00
FRAZADAS de Lana de los Pirineos, tamaños grandes, en calidades extra superior, a $ 46.00 y.	$ 42.00
FRAZADAS de Algodón Egipciano, tamaño corriente, a $ 23, 19.50, 17.80 y.	$ 13.50
COLCHAS de piqué, blancas y de colores, tamaños para una plaza y plaza y media, a $ 55, 42, 35, 27 y.	$ 19.50
COLCHAS blancas y de colores, con flecos de todos los tamaños, a $ 39, 27, 21, 18 y	$ 13.50
SOBRECAMAS en riquísimo satín arrasado, sencillas y dobles, en todos los colores imaginables para los gustos más exigentes, en todos los tamaños, al ínfimo precio de.	$ 38.00

DEPOSITO DE LA FABRICA DE CATRES
Delicias esq. Avda. España
TELEFONO INGLES 2817

INFORMACIONES DEL EXTERIOR

Servicios de nuestros Corresponsales Especiales, vías Eastern y Colón, de "The Associated Press", vía Colón, y de la Agencia Hava

SE POSTERGA HASTA NUEVO AVISO LA REUNION DE LA CONFERENCIA FINANCIERA DE BRUSELAS

CONTINUAN LAS ESCISIONES EN EL PARTIDO SOCIALISTA FRANCES

La Confederación General del Trabajo lanza un manifiesto condenando la Tercera Internacional de Moscou

El Virrey de Irlanda extiende los efectos de la ley marcial a los condados de Clare, Vaterford, Wexford y Kilkenny

INTERESANTE INFORMACION DEL GOBIERNO DE LOS ESTADOS UNIDOS SOBRE LAS FUERZAS NAVALES DE LAS PRINCIPALES POTENCIAS

La composición del Comité Central de los Soviets

AYER LLEGARON A RIO JANEIRO LOS RESTOS DE LOS EX-EMPERADORES DEL BRASIL

Los habitantes de la Isla de Veglia se sublevan contra las tropas regulares y proclaman la República

GRAN BRETAÑA

NUEVOS ATAQUES DE LOS SINNFEINERS

DUBLIN 8. — Una información oficial hace saber que los cuarteles de la policía en Tramore, condado de Waterford, que se encuentra incluída en el área que está bajo los efectos de la ley marcial, fueron atacados ayer en la noche.

Una patrulla militar de socorros cayó en una emboscada en los alrededores de la misma aldea. Los atacantes fueron dispersados después de una recia lucha y dejaron abandonados tres muertos.

Se cree que los sinnfeiners sufrieron además otras bajas. Uno de los soldados fué herido.

Por su parte la policía rechazó los ataques a sus cuarteles. Uno de los policías resultó herido.

AUMENTO DEL TERRITORIO SOMETIDO A LA LEY MARCIAL EN IRLANDA

LONDRES 8. — El Virrey de Irlanda, hizo extensivos, hasta nueva orden, a los condados de Clare, Waterford, Wexford y Kilkenny, los efectos de la ley marcial.

LAS RELACIONES OFICIALES CON GRECIA

LONDRES 8. — Una información de fuente británica anuncia que el Gobierno tiene la intensión de no modificar sus relaciones oficiales con el Gobierno griego y que las relaciones futuras, entre ambos países, dependerán de la actitud que adopte el pueblo griego.

Se espera que la situación de Grecia quede aclarada antes de que se proceda a la ratificación del Tratado de Sevres.

REPRESALIAS EN MESFIN

CORK 8. — Por orden del Gobernador militar, cinco casas fueron destruidas en Mesfin, lugar donde un grupo de soldados cayó en una emboscada tendida por los sinnfeiners.

PROXIMA REUNION DEL PARLAMENTO SINNFEINISTA

CORK 8. — Los diarios anuncian que el Gobierno británico autorizó la próxima reunión, en Daileirean, del parlamento sinnfeinista, reunión que será precedida por la proclamación del señor De Valera como Presidente de la República, por el pueblo irlandés.

Al comentar esta autorización, los diarios opinan que la paz parece inminente en Irlanda.

BANCO QUE SUSPENDE SUS PAGOS

LONDRES 8. — "The British American Continental Bank, ha suspendido sus pagos.

DEL CANADA

LONDRES, 8.—La Gobernación General del Canadá será ofrecida al visconde Burnham.

Según el "Daily Mail", diario que da la anterior noticia, este puesto le será conferido en "reconocimiento de sus largos y valiosos servicios prestados al Gobierno".

SE POSTERGA LA SALIDA DE KRASSIN DE LONDRES

LONDRES, 8. — El esclarecimiento de algunos puntos del convenio comercial que el representante del Soviet ruso, Krassin, ha de llevar a Moscou, para su aprobación, ha retardado inesperadamente la salida de Krassin de Londres.

Este delegado ruso celebrará el Lunes una conferencia con el presidente del Departamento de Comercio, Mr. Horne.

FRANCIA

TONELAJE FLUVIAL ALEMAN ENTREGADO A FRANCIA

PARIS 8. — Mr. Walker Hines, árbitro norteamericano en el asunto de la distribución de la flota fluvial alemana entre los aliados, de acuerdo con las estipulaciones del Tratado de Versalles, ha adjudicado a Francia el 13 y medio por ciento de la flota del Rhin.

A Francia se le han otorgado 253 mil toneladas de barcos y remolcadores que en conjunto poseen máquinas que dan un total de 20 mil caballos de fuerza.

La decisión final del árbitro no tiene apelación.

LA REANUDACION DE LAS CONFERENCIAS GERMANO ALIADAS SOBRE REPARACIONES

PARIS 8. — La fecha en que se reanudarán las conferencias financieras sobre reparaciones en Bruselas, entre alemanes y aliados no ha sido fijada en definitiva.

Los alemanes propusieron que se reanudaran el 20 y poco después el 25 de este mes. Ahora parece que no existe acuerdo al respecto y no se sabe a punto fijo en que fecha desean encontrarse con los expertos aliados. Ninguna de las fechas anteriores ha sido aceptada ni nada se ha decidido oficialmente por los aliados.

Aquí se estima que la atmósfera que se ha creado con motivo del asunto del desarme es desfavorable para tales negociaciones.

En definitiva la fecha no será fijada, al parecer, hasta después que los premiers aliados se reunan en esta capital.

MANIFIESTO DE LA CONFEDERACION GENERAL DEL TRABAJO

PARIS, 8. — El manifiesto dirigido por la Confederación General del Trabajo a los trabajadores franceses con motivo de la reciente división del Partido Socialista, declara que al aceptar dócilmente las condiciones que impone la Tercera Internacional de Moscou, la fracción comunista ha demostrado que quiere extender su obra de destrucción sobre la Internacional Sindical que cuenta con 27 millones de trabajadores diseminados en todo el mundo.

El manifiesto agrega que es un deber imperioso dirigirse en contra de este movimiento, que ha tenido éxito en tantos países debilitando las organizaciones obreras.

En seguida manifiesta que los obreros franceses en sus sindicatos no quieren dejarse engañar por fórmulas y hace un llamado a la clase obrera para resistir a una fracción que quiere quebrantarla y dominarla.

INAUGURACION DEL SERVICIO RADIOTELEGRAFICO CON GRAN BRETAÑA

PARIS, 8. — Hoy se inauguró el servicio radiotelegráfico con Gran Bretaña.

El primer telegrama fué uno enviado por M. Millerand al Rey Jorge V y en el cual el Presidente formula votos porque los lazos de amistad anudados durante la guerra entre los dos países, no cesen de estrecharse y fortificarse en el curso de una paz próspera y duradera.

En un mensaje enviado por el subsecretario de Correos a la Dirección Postal británica, se hacen votos porque el nuevo medio de comunicación propenda al desarrollo de las relaciones económicas entre ambos países.

NOMBRAMIENTOS DIPLOMATICOS Y CONSULARES

PARIS 8. — Una información oficial detalla los siguientes nombramientos consulares:

Mr. D'Hannelyn, cónsul adjunto en Nueva York, ha sido nombrado cónsul de esa misma ciudad; Mr. De Fontnouvelle, ha sido nombrado cónsul adjunto en Nueva York; M. Goubin, canciller del consulado de San Sebastián, ha sido nombrado cónsul en Concepción; M. De Francqueville, cónsul en Quito, ha sido nombrado cónsul en Oporto; M. Clavery, cónsul en Cádiz, ha sido nombrado Ministro residente en Quito; M. Brousat, cónsul en Kobe, ha sido nombrado cónsul en México; M. Lamour, ha sido nombrado cónsul en Vera Cruz; Gaussen, Ministro en México, ha sido nombrado Inspector de Cargos Diplomáticos y Consulares.

LA FEDERACION SOCIALISTA GIRONDINA SE PRONUNCIA EN CONTRA DEL CONGRESO SOCIALISTA DE TOURS

PARIS 8. — La comisión administrativa de la Federación Socialista Girondina, considerando que el Congreso Socialista de Tours violó el pacto de unidad, aprobó una moción por la cual se declara que continuará su acción en conformidad con la moción de Amsterdam, en su declaración de 1905 y 1910.

La Federación ha publicado al mismo tiempo un manifiesto invitando expresamente a los socialistas a considerar como extraños a su partido a todos los adherentes a las tesis y tácticas comunistas.

LAS ESCISIONES DEL PARTIDO SOCIALISTA

PARIS, 8. — La fracción socialista del Loire inferior acaba de disolverse, pues, la mayor parte de sus miembros ha decidido permanecer fiel al Partido Socialista.

Los miembros de la Federación hostiles a la declaración de adhesión a la Tercera Internacional de Moscou, entre los cuales figuran los consejeros generales y departamentales socialistas de Saint-Nazaire y los consejeros municipales de numerosas comunas, invitan a los socialistas a agruparse con ellos para constituir una nueva Federación.

Por otra parte, los elementos socialistas del Havre publican una nota declarando que permanecerán fieles a los principios del antiguo Partido Socialista.

ALMUERZO EN HONOR DEL SEÑOR PUEYRREDON

PARIS, 8. — Los jefes de las misiones diplomáticas de la América latina en París, ofrecieron hoy un almuerzo en honor del doctor Pueyrredon, Ministro de Relaciones Exteriores de la República Argentina, antes de su viaje a Londres, donde permanecerá algunos días antes de regresar a Buenos Aires.

A esta manifestación asistieron el Ministro Plenipotenciario de la República Argentina en París, señor Carlos Alvear, el Encargado de Negocios en Madrid señor Levillier, el secretario de la Legación argentina en París, señor Figueroa y el Ministro del Ecuador.

Se pronunciaron amistosos brindis en los que se formularon votos por la unión más estrecha entre las Repúblicas latinoamericanas y la solidaridad de su política internacional.

BELGICA

LAS CAUSAS DEL RETARDO DE LA INAUGURACION DE LA CONFERENCIA FINANCIERA

BRUSELAS 8. — El retardo de la inauguración de la Conferencia Financiera de Bruselas se debe a que algunos delegados no han terminado aún sus informes.

POSTERGACION DE LA CONFERENCIA DE EXPERTOS ALIADOS

BRUSELAS, 8.—La conferencia de los expertos aliados que debía tener lugar el 15 del actual ha sido postergada para una fecha posterior.

HOLANDA

LA CONFERENCIA DE ASOCIACION JURIDICA INTERNACIONAL

LA HAYA 8. — La Conferencia de la Asociación Jurídica Internacional se verificará en el Palacio de la Paz, durante los meses de Agosto y Setiembre del presente año.

ESPAÑA

BANQUETE DE GALA EN PALACIO

MADRID 8. — El Rey ha anunciado que el 10 de este mes ofrecerá un banquete de carácter diplomático en Palacio.

En este banquete asistirán todos los Embajadores, Ministros y jefes de misiones que se encuentren en la actualidad en el país.

DETENCION DE TERRORISTAS

MADRID 8. — La policía de Tortosa detuvo a tres sindicalistas que fueron descubierto fabricando bombas en las cercanías del río Ebro.

Los detenidos confesaron ser los autores de los recientes atentados dinamiteros.

INCIDENCIAS EN LA CAMARA

MADRID, 8. — En una reunión de la Cámara de Diputados el señor La Cierva trató de provocar un incidente acusando al Gobierno de alejar sistemáticamente a los ciervistas del seno de las Comisiones.

El conde de Romanones presentó una moción que implicaba una interpelación, pero el premier señor Dato le respondió que no haría cuestión de Gabinete la discusión de los diplomas de los candidatos ministeriales.

LOS PODERES DE LOS DIPUTADOS A LAS NUEVAS CORTES

MADRID 8. — El Conde de Romanones preguntó al Premier señor Dato si el Gabinete estaba preparado para aceptar la decisión de la Corte, relacionada con los poderes de los diputados, que vuelven a ocupar sus asientos en el Congreso.

El señor Dato contestó que el Gabinete estaba dispuesto a dejar en vigencia la decisión de la Corte siempre que no estuviera reñida con la lógica.

La reunión de la Cámara de Diputados duró toda la tarde de ayer pero no se aceptaron los poderes de los diputados, por lo que no han podido prestar juramento.

VAPOR ENCALLADO

BARCELONA, 8. — El vapor inglés 'Nivos', procedente de la República Argentina, con 4 mil toneladas de trigo, encalló cerca de este puerto, en la desembocadura del Llobregat.

El remolcador "Cataluña" se ha dirigido a socorrerlo.

SUECIA

LA COSECHA DE CEREALES EN 1920.

ESTOKOLMO, 8.—Según las estadísticas del Ministerio de Agricultura, la cosecha de cereales en Suecia durante el año 1920 produjo 127 mil toneladas menos que en 1919.

ITALIA

LLEGADA DE 37 ITALIANOS PROCEDENTES DE RUSIA

Turín, 8. — Han llegado a esta ciudad, en condiciones lamentables, 37 italianos que vivieron en Rusia y que pintan un cuadro lamentable de la Rusia de los Soviets.

PROCLAMACION DE LA REPUBLICA EN LA ISLA DE VEGLIA

ABBAZIA, 8. — Se anuncia que la población de la Isla de Veglia se sublevó contra las tropas del Gobierno y proclamó la República. En la revuelta fueron muertos tres soldados.

LA VISITA DE LOS SOBERANOS A TURIN

TURIN 8. — Los soberanos y miembros de la familia real llegaron hoy a esta ciudad, siendo recibidos por las autoridades y aclamados con entusiasmo por la muchedumbre y por los gremios ferroviarios.

En la tarde los soberanos visitaron los establecimientos en que se asilan los mutilados de la guerra. Luego después recibieron la visita de las autoridades civiles y militares; en el curso de esta recepción la muchedumbre que se había agolpado ante el palacio real, improvisó una manifestación calurosa a los soberanos, los cuales se vieron obligados a salir.

En seguida los manifestantes recorrieron las calles cantando himnos.

LUXEMBURGO

LA GRAN DUQUESA CARLOTA HA TENIDO UN HIJO

LA HAYA 8. — Comunican de Luxemburgo que la Gran Duquesa Carlota ha dado a luz un varón.

ALEMANIA

AGRADECIMIENTOS ENVIADOS POR EL PRESIDENTE EBERT al Rey de España

BERLIN 8. — El Presidente herr Ebert ha enviado al Rey don Alfonso XIII una carta en que le dá las gracias por haber protegido los intereses de los alemanes, durante y después de la guerra, en los países enemigos.

El Presidente agradece especialmente los actos de humanidad y de noble imparcialidad de que fueron objeto los alemanes de parte del Rey y de su pueblo.

INFORMES SOBRE NEGOCIOS DE INSTITUCIONES BANCARIAS EN SUR AMERICA

BERLIN 8. — En una reunión del Directorio del Banco Alemán del Brasil, se resolvió repartir un dividendo de 15 por ciento.

El informe anual demuestra que las expectativas para el año que comienza, son favorables.

Por su parte el Directorio del Banco Germano Chileno, aprobó el informe correspondiente al ejercicio comprendido entre los años 1917 y 1919.

El señor Franz Urbig, ex-miembro de la comisión financiera alemana que integró la delegación de paz, fué elegido miembro del Comité Ejecutivo de la institución.

DECLARACIONES DEL ENCARGADO DE NEGOCIOS ALEMAN EN LONDRES

LONDRES, 8—El Encargado de Negocios de Alemania, von Sthamar, entrevistado por un representante de la Agencia Reuter, declaró que Alemania no piensa en la guerra, como tampoco pensaba en 1914, agregando que si en aquella fecha se hubiera verificado un plebiscito, habría resultado una fuerte mayoría contra la guerra.

En seguida agregó textualmente: "Seamos francos; no pensamos en la guerra, ni para ahora, ni para el porvenir y en cuanto a Francia, puede estar tranquila, pues, no existe en Alemania el deseo de revancha. No estamos en condiciones de ir a una guerra y Alemania desea vivamente ejecutar las condiciones del tratado de paz hasta el límite que sea posible, pues existen puntos que son inejecutables, entre otros el reembolso de los gastos de guerra.

"Nos hemos dispuesto a hacer las reparaciones en la medida posible, pero es necesario que nuestros pagos sean hechos en materias primas y no en dinero. Los pagos dependerán evidentemente del estado del renacimiento de las industrias alemanas.

"Respecto al desarme de la Einvehnerwehr, tenemos razones especiales para resistirlo en Prusia Oriental, pues es la defensa del país contra el maximalismo, como en Baviera contra el comunismo del sur. Estamos completamente dispuestos a licenciar a los voluntarios en estos países, pero una vez que la amenaza haya pasado."

EL GENERAL WRANGEL LLEGA A BERLIN

BERLIN 8. — El "Worwaerts", anuncia la llegada del general Wrangel a esta capital.

LA GRAN OFENSIVA MAXIMALISTA ANUNCIADA PARA LA PRIMAVERA PROXIMA

NUEVA YORK, 8. — El corresponsal de "The New York Herald" en Berlín, comunica que la amenaza maximalista anunciada para la primavera, sigue ocupando la atención de los círculos políticos. El Ministro del Interior, Herr Koch y el ex-Embajador de Austria en Berlín, Herr Dumba, han expresado que la ofensiva maximalista es inevitable.

Un hecho significativo es que los demócratas comienzan a participar de esta misma opinión que hasta ahora era sólo sostenida por los militaristas prusianos y bávaros.

Herr Dumba ha declarado que toda la situación política está dominada por la amenaza de la gran ofensiva maximalista. Herr Koch, por otra parte, expresó en una conferencia reciente con el Partido Demócrata que la nueva invasión es posible, pues será impulsada por el hambre.

Sin embargo, otras informaciones de buena fuente dicen que Lenine, que es el jefe de la tendencia pacifista dentro del partido comunista, ha tenido éxitos importantes contra Trotzki y los militares.

SOBRE LA RENUNCIA DEL EMBAJADOR EN PARIS

BERLIN, 8.—Se desmiente oficialmente el rumor de que Herr Mayer sería retirado de su cargo como Embajador de París.

Herr Mayer pidió ayer ser relevado de su cargo, pero por instancias del Gobierno consintió quedar en funciones.

AUSTRIA

LA CESION DE TERRITORIOS HUNGAROS

LONDRES 8. — Una información de fuente austriaca anuncia que Hungría en vez de entregar el oeste húngaro a Austria trata de amenazarla con su Ejército.

El Gobierno austriaco propuso a las potencias aliadas la transferencia de este territorio por intermedio de una comisión interaliada, proposición que se asegura ha sido contestada favorablemente.

HUNGRIA

LOS EFECTOS DEL HAMBRE

BUDAPEST 8. — Según una información oficial dada a la publicidad por la policía de esta capital, el terror del hambre es causa del suicidio de 15 personas por término medio, diariamente.

Un ex-oficial del ejército llevó a su casa una pequeña cantidad de leña y provisiones y después de entregárselas a su esposa, la besó, lo mismo a sus tres hijos y en seguida se suicidó.

Otro ex-oficial cobró su pensión mensual que ascendió a 500 coronas, se dirigió a un restaurant, cenó abundantemente y, en seguida se dirigió a su casa en donde se suicidó.

REAPARECE LA EPIDEMIA DE INFLUENZA

BUDAPEST, 8. — Los habitantes del país se encuentran aterrorizados por una epidemia de grippe benigna, epidemia que los doctores están imposibilitados para combatir. Los atacados por el citado mal no pueden ni dormir ni comer. Algunos de ellos sufren durante dos o tres semanas, los efectos citados hasta que al cabo de ellas mejoran naturalmente.

No se han producido muertes a causa de esta epidemia. El profesor de la Facultad de Medicina, señor Benedict, ha declarado que "teme que la enfermedad en referencia sea predecesora de una epidemia de influenza que a no dudar adquirirá violentos caracteres".

DECLARACIONES DEL PRINCIPE HEREDERO

CONSTANTINOPLA 8. — El príncipe Heredero, en una entrevista, declaró que la política de Gran Bretaña, con respecto de Turquía, tal como se receja en el Tratado de Sevres, es anormal y ha creado, en el mundo musulmán, una agitación contra Gran Bretaña.

Expresó la urgente necesidad de que Gran Bretaña observe una política más acomodaticia y de persuación que permita a Turquía calmar los ánimos de los musulmanes. Tracia y Esmirna no estarían satisfechas de quedar bajo el dominio griego.

Su adhesión al Tratado de Sevres pondría a Turquía en peligro de caer en manos de los maximalistas.

CHECOESLOVAQUIA

HOMENAJE A LA MEMORIA DE UN PROFESOR FRANCES

PRAGA 8. — El Presidente de la República, señor Massaryck ha designado una comisión que se dirigió en seguida a París con el objeto de depositar una corona en la tumba del profesor francés, M. Denis, eminente historiador de Checoeslovaquia.

POLONIA

VIGDOR KOPP DECLARA QUE LA PAZ RUSO-POLACA ESTA PROXIMA

VARSOVIA 8. — Vigdor Kopp, representante del Soviet en Berlín, declaró que estaba muy próxima la paz entre Polonia y Rusia.

En los círculos oficiales, se expresa que, a pesar de esta declaración, en Alemania no se tiene confianza sobre los propósitos de los maximalistas y se considera necesario mantener fuerzas militares en la frontera.

RUSIA

COMPOSICION DE
CENTRAL DE LO
RIGA 8. — Not
tes de Moscou hace
recientemente ele
Central del Soviet,
to de tres grupos.
Trotzky encabeza
man el ala derecha
y Bukharin el grupo
da.

El Comité está
trescientos miembros
que están incluídos
dek, Budeny, Zinovie
y Krassin.

En el seno del
gieron dificultades
Lenine desea la au
"trade unions".

Tritzky continúa
el control del Gobie

LA EXPORTACION
CAÑAMO RUSO A
UNIDOS

HELSINGFORS,
gura que se están
agencias norteamerica
en vista de la consi
tación a Estados Un
cáñamo ruso, que se
por carbón y papel.

Los transportes de
tos se efectuarán por
los puertos del Báltico

LAS ACTIVIDADES
DADANOS NORTEA

PARIS 8. — Un
cedente de Moscou
cia que, en la cuenca
Donetz, desarrollan
varios grandes ing
troit, Michigan, ha
des comentarios en
plomáticos.

El telegrama, que
do por intermedio
agrega que en la act
este país 40 mil
dispuestos a dirigir
del Donetz.

Se anuncia que
esos individuos son
mecánica relacionada
viles.

SIBERIA

SENENOFF ESPERA
TA RECONQUISTA
SHINA

VLADIVOSTOCK,
neral antimaximali
espera que Kamcha
perada en breve.

JAPON

DESMENTIDOS DE
RIO DE RELACION

TOKIO, 8. — E
Relaciones Exteri
las informaciones
la prensa, según
nistro del Japón
ta, habría pres
cia, calificando
nard", la declaración
Shanghay, anunci
bierno japonés
a Obata que hay
acerca la guerra
dos Unidos y
instrucciones pa
una política am
na.

El Ministerio de
teriores dice que
venciones no mere
tido oficial, pero
constantemente ci
hay rumores de que
entre el Japón y
están tirantes, rum
cen por completo

CANADA

FLOTILLA CANAD
DESTINO A COLUM
NICA

HALIFAX, 8.—El
rora" y los destroye
y "Patriot", núcleo
nadiense, salieron
rumbo a Esquimalt,
tánica, vía Canal de

MY LORD
Cigarrillos hechos
CON TABACO MARYLAND

ALFOMBRAS FINAS
Y TRIPES PARA ESCALAS
Acabamos de recibir un nuevo surtido que ofrecemos para entrega inmediata.
DUNCAN, FOX & Co.
Bandera, 529-533

Señora
Antes de comprar COCINAS visite nuestro DEPARTAMENTO SANITARIO

que le ofrece cocinas de las mejores manufacturas inglesas y americanas:
A gas - A Carbón
Coke y Leña
CON O SIN CALDERO
Anafes a Gas
DE UNO, DOS Y TRES QUEMADORES, ETC.
MORRISON & Co.
AHUMADA 65 - 77 :-: SANTIAGO

Cuando despues de comer se sienta malestar, se sufra de extrañimiento, Cuando la comida se repita,
SECRETOGEN
Elixir - Para dispepcia y estomago
Tabletas - Para indigestiones
Evita las indigestiones
Ayuda la digestion
Impide el extreñimiento
Aumenta el apetito

Picadoras de Pasto y Ensil
"DEERING -- INTERNATIONAL"
No necesitan recomendaciones permanentes, son las
jores según opinión universal.
Lista completa de compradores a disposición de los se
interesados, donde sus únicos importadores:
SAAVEDRA, BENARD & C

CASA E. TURR
PARA EL
CAMBIO GENERAL
:: MONED
Es la casa recomendada por los Bancos, Embajadas, Legaciones y Con
COMPRA y VENTA de toda clase de monedas y billetes de Ban
grandes y pequeñas cantidades, a los mejores precios de plaza.
DIRIGIRSE:
SANTIAGO
Pasaje Balmaceda N.o 10
(Huérfanos frente a Gath & Chaves)
Teléfono Inglés 678
BUENOS AIRES
Galería Guemes
(Florida frente a Gath & Chaves)
Unión Teléf. 6290 - Avenida
VALPARA
Calle Prat 1
(Entre el Banco de Chile
Teléfono Inglés 6
VEASE EL AVISO DE LA CASA TURRI EN 1a. PAGINA DE "LA NACION" DE

PIDA LOS EXQUISITOS VINOS
ARAPACA - ZAVALA
En todo Almacen y Restaurant de importancia

ESTADOS UNIDOS

FUERZAS NAVALES DE LAS PRINCIPALES POTENCIAS

n Bretaña ocupa el primer lugar, Estados nidos el segundo y el Japón el tercero

obierno de los Estados Unidos tendría na información completa al respecto

HINGTON, 8.—Lo que, se declaran los funcionarios, uye una información com cerca de las fuerzas nava las principales potencias del . se encuentra ahora en po l Gobierno de los Estados .

n se desprende de esa in ión, la marina de Gran a es doble de la de los Es Unidos, siendo además que ues ingleses son de tipo su a los norteamericanos, lo considera de muy gran im cia en los cruceros, subma y buques destinados a reci roplanos.

embargo, la flota norteame es de una fuerza doble a onesa, proporción que se ndrá aún después de ter e la realización del progra construcciones navales de países. Sin embargo, el contará con una cantidad de cruceros de batalla, pues actualidad tiene cuatro y en construcción, mientras s Estados Unidos no tienen o terminado, y solamente construcción.

tomar en cuenta los barcos unda línea, de los cuales Bretaña tiene un número uperior a los Estados Uni Inglaterra posee treinta y orazados, armados con diez s de doce pulgadas, mien ue los Estados Unidos tie ciséis, el Japón seis, Fran te e Italia cuatro.

n Bretaña no tiene en cons n acorazados de primera lí mientras que los Estados tienen once, el Japón sie ancia cuatro e Italia cua-

n Bretaña sobresale con su le cruceros de línea, mientras que el Japón, Francia e Italia no poseen ninguno en la actualidad ni en construcción.

Gran Bretaña figura también a la cabeza de la lista en lo que se refiere a los cruceros ligeros, ocupando el Japón el segundo lugar y Estados Unidos el tercero.

Inglaterra posee veinticuatro destroyers de alta mar, mientras que el Japón, Estados Unidos, Italia y Francia no poseen en la actualidad ninguno; pero Francia tiene doce en construcción e Italia cinco.

En lo que se refiere a destroyers de primera línea, Gran Bretaña tiene treinta y cuatro y once en construcción; Estados Unidos veintisiete, quince en construcción y treinta autorizados; Francia cuenta actualmente con diez, y uno en construcción, mientras que Italia dispone de diez y once autorizados.

Estados Unidos es el único competidor que puede tener Gran Bretaña en cuanto a fuerza submarina, si bien no se acerca a ella, pues Inglaterra posee en la actualidad ciento sesenta y cinco submarinos y los Estados Unidos noventa y ocho. Japón tiene diez de segunda línea y cuarenta autorizados; Francia, sesenta y tres y ninguno en construcción, e Italia veintidós y ocho en construcción.

En resumen, el primero de Enero, las tres principales potencias navales del mundo eran, en lo que se refiere a acorazados y cruceros de primera línea: Gran Bretaña, con veintiocho buques y un desplazamiento de 723,650 toneladas. Estados Unidos, con diez buques y un desplazamiento de 300,100 toneladas, y Japón, con nueve buques y 267,520 toneladas de desplazamiento.

ERENCIA ENTRE LOS RETARIOS DE ESTADO Y DE MARINA

SHINGTON 8. — El Secre e Marina, Mr. Daniels con ió hoy con el Secretario de interino, Mr. Davis.

Daniels ha declarado que en nferencia se trató especial de la misión que lleva Mr. ler a Cuba y de la reduc de armamentos navales.

errogado si el secretario Mr. sustenta las mismas opinio que él sobre el desarme, Mr. ls, dijo: "hay diferencias de nes sobre el asunto del des en los círculos administrati-

O TESORERO FEDERAL

SHINGTON 8. — El Presi Wilson ha nombrado Teso e los Estados Unidos a Mr. Allen, en reemplazo de Mr. Burker, que renunció.

EGISTRA UN TEMBLOR REGULAR INTENSIDAD

SHINGTON 8.—Un temblor gular intensidad fué regis ayer a la 1.40 de la ma la por los aparatos seismo s de la Universidad de town.

calcula que el foco del fe o se encuentre a 2.400 mi Washington.

ARACIONES DEL COMI RIO DE PROHIBICION

SHINGTON 8. — "Los Es Unidos jamás llegarán a ser is completamente seco"; tal opinión del Comisario de bición, Mr. Kramer, quien ue si bien la ley prohibitiva lo establecida en el país, e hay algunos individuos ontinúan bebiendo dentro hogares.

sentimientos en favor de prohibitiva, agrega Mr. Kra aumentan notablemente en l país pero mientras dure al generación y su costum ingerir licores, éstos exis-

ara también que las gran udades del Este, donde la ley prohibitiva tiene que librar duros combates para ser puesta en vigencia, no pueden ser consideradas como el reflejo de la opinión del país.

LAS FUERZAS NAVALES DE LAS PRINCIPALES POTENCIAS

WASHINGTON 8. — El Gobierno norteamericano posee actualmente una información completa referente a las fuerzas navales de las principales potencias del mundo. Se ignora si esa información será entregada a la Comisión Senatorial de Relaciones Exteriores, encargada del estudio de las proposiciones referentes al desarme universal.

LA NOTA ENVIADA POR FRANCIA AL GOBIERNO ALEMAN, REFERENTE AL DESARME

WASHINGTON 8. — Los Estados Unidos recibieron, por intermedio de la Embajada francesa de esta capital, copia de la nota dirigida al Gobierno alemán notificándolo del no cumplimiento de las condiciones del Convenio relativas al desarme.

Los funcionarios del Departamento de Estado manifiestan que Francia no ha propuesto la invasión del distrito de Ruhr, como se anunciaba, sino que el Gobierno francés desearía tratar este asunto y buscar un medio para obtener el cumplimiento del acuerdo de Spa.

Los funcionarios norteamericanos dicen que, al parecer, los Estados Unidos se abstendrán de enviar representantes a esa Conferencia, pues se sabe que el país se opone a toda demanda por cuanto estima que los alemanes cumplen estrictamente las condiciones del desarme, llevándolas a efecto con la premura que permite la situación.

PROTESTAS CONTRA LA PROPUESTA LEGISLACION ADUANERA

WASHINGTON, 8. — La United Press anuncia que el Departamento de Estado remitió al Congreso un memorándum recibido de la Embajada británica en que ésta alude a los intereses comerciales de las Islas Bermudas y hace notar que la propuesta legislación aduanera causará dificultades a las islas. En la comunicación se pregunta cuándo se llevarán a cabo esas modificaciones.

En el mismo sentido se anuncia que algunos representantes de otros países, inclusos los de las naciones suramericanas, entrevistaron a los funcionarios del Departamento de Estado y les manifestaron que la propuesta legislación aduanera de los Estados Unidos dañaría al comercio exterior norteamericano, tanto en lo que se refiere a las importaciones como a las exportaciones.

PROYECTO DE LEY PARA PROLONGAR HASTA 1922 la actual reglamentación de inmigración

WASHINGTON, 8. — Mr. Johnson, presidente de la Comisión de Inmigración de la Cámara, ha presentado un proyecto de ley por el cual se prolonga hasta el 4 de Marzo de 1922 la reglamentación actual, exigiendo pasaportes para los pasajeros que entren n Estados Unidos.

LA SITUACION DE LOS DIFERENTES MERCADOS

NUEVA YORK 8. — El mercado de trigo durante la semana ha estado bastante movido. Al principio de ellas experimentó una alza debido a la mayor fortaleza del mercado de productos, pero descendió a causa de la competencia del trigo argentino. Por último reaccionó debido a la perspectiva de la aprobación de las tarifas aduaneras de emergencia.

El precio del maíz ha estado bajo a causa del aumento de las entradas.

El mercado de avena ha sufrido las mismas fructuaciones que el anterior.

El mercado de cueros ha estado pesado y sin presión. El de cueros salados no ha tenido movimiento. Algunas fábricas de zapatos se preparan para abrir.

Durante la semana el mercado de valores ha estado inactivo. Los bonos y acciones han tenido fluctuaciones irregulares. Las condiciones de créditos han permanecido sin alteración.

Los cambios sobre mercados importantes han subido. Esta reacción revela la existencia de una especulación.

Se dice que en la actualidad se discute respecto al empréstito anglo americano.

APROBACION DEL PRESUPUESTO DE CORREOS

WASHINGTON, 8.—La Cámara de Senadores aprobó el presupuesto de Correos, que asciende a la suma de 500 millones de dólares, más o menos.

El servicio aéreo de transporte de correspondencia fué suprimido.

LA GOBERNACION

LA DISMINUCION DEL PRECIO DEL ACEITE CRUDO

PITTSBURGH, 8.—El precio del aceite crudo de Pennsylvania, sobre el cual se basan los precios de los otros aceites crudos que se producen en las demás regiones del país, descendió hoy de 6.10 dólares a 5 3|4 por barril.

Esta es la primera reducción que experimenta en sus precios el aceite crudo desde hace numerosos años y se atribuye a la disminución de las demandas.

El "reajustamiento" del mercado de aceites crudos se verá afectado en otros grados.

LA SUPRESION DEL SERVICIO POSTAL AEREO

WASHINGTON, 8.—La Cámara de Senadores eliminó del presupuesto anual del Correo el ítem de un millón 250 mil dólares, destinado al mantenimiento del servicio postal aéreo durante el año 1922.

PARA PONER FIN AL ESTADO DE GUERRA CON ALEMANIA

NUEVA YORK 8. — El senador Mr. Sterling, representante de South Dakota, declaró hoy que el Presidente electo Mr. Harding, inmediatamente después de inaugurar su administración, presentará a la Cámara la moción de paz elaborada por Mr. Knox, a fin de poner término de una vez por todas al estado de guerra con Alemania.

Esta declaración la hizo Mr. Sterling, durante un almuerzo en el Club Nacional Republicano.

Agregó que se formaría una Asociación de Naciones a base del proyecto de Corte Internacional de Justicia elaborado por la actual Liga.

Respecto a la inclinación "de la humanidad hacia la guerra, más bien que hacia la paz", Mr. Sterling dijo:

"Cierto mister Dempsey recibió un premio de 100 mil dólares por haber vencido en una reciente lucha, en tanto que el Presidente Wilson sólo recibió los 40,000 dólares del Premio Nobel de la paz en pago de sus esfuerzos pacifistas".

LA SALUD DE CARUSO

NUEVA YORK 8. — El célebre tenor Caruso mejora rápidamente.

◆

CUBA

PROHIBICION QUE AFECTA A LA WESTERN UNION TELEGRAPH Co."

LA HABANA 8. — Se ha dictado un decreto que suspende la concesión otorgada a la "Western Union Telegraph Company" para que desembarque el cable submarino de la isla Barbados.

La prohibición será efectiva en cuanto el decreto sea publicado por el Diario Oficial.

PRIMERA CONFERENCIA DEL DELEGADO DEL PRESIDENTE WILSON

HABANA 8. — El general señor José Miguel Gómez, candidato liberal a la presidencia de la República estuvo hoy a bordo del crucero "Minnesota", en donde conferenció con el delegado del Presidente Wilson, general Crowder. Se mantiene en absoluta reserva alrededor de lo que se trató entre ambos personajes.

URUGUAY

LA TRASLACION DE LOS RESTOS DE LOS EX-EMPERADORES

Ayer llegan a Río Janeiro, a bordo del "Sao Paulo"

Las urnas permanecerán varios días en la Catedral y serán trasladadas después a Petrópolis

RIO DE JANEIRO 8. — El último capítulo de la historia del Imperio del Brasil quedó escrito con la llegada de los restos del ex-Emperador Don Pedro II y de la ex-Emperatriz Teresa Cristina, que fueron desterrados al iniciarse la República, en 1889 y que ahora han sido traídos desde Portugal a bordo del dreadnought "Sao Paulo".

Acompañan a los restos el barón Muritiba, secretario del ex-Emperador, el conde D'Eu, esposo de la ex-princesa Isabel y su hijo el príncipe Don Pedro de Braganza; todos ellos que vuelven ciarán misas especiales y después de treinta y un años de exilio.

Isabel que, en su carácter de Regente, firmó un año antes de ser desterrada el decreto que liberta a los esclavos, no ha podido venir debido al estado de su salud.

El "Sao Paulo" ancló cerca de la isla Fiscal, a las ocho de la mañana y, después de la desinfección, la nave efectuó su entrada, cambiando saludos con las fortalezas y buques de guerra y a las tres de la tarde atracó.

Media hora después se desencadenó un violento temporal y los restos sólo fueron desembarcados a las 5.20. Los representantes del Presidente Pessoa y diferentes comisiones saludaron al Conde D'Eu y al Príncipe Pedro.

A pesar del mal tiempo, millares de personas se encontraban en la parte baja de la ciudad para presenciar el importante cortejo cívico, religioso, militar y naval que acompañó los restos desde el muelle hasta la Catedral.

Las urnas permanecerán varios días en la Catedral, dondo se oficiarán misas especiales y después serán trasportadas a Petrópolis para su inhumación final.

Todos los diarios publican extensas apologías de los antiguos gobernantes y el comercio y las oficinas públicas cerraron sus puertas, como manifestación de adhesión al acto realizado.

MONTEVIDEO 8. — **La crisis del calzado.** — Los fabricantes de calzado han acordado cerrar sus fábricas a fin de reducir el costo de la obra de mano y salir de la gran existencia actual de este artículo.

◆

MEXICO

LA SITUACION FINANCIERA HA MEJORADO

MEXICO 8. — Los banqueros creen que el pánico financiero que amenazó a la nación haya pasado.

La corrida que se daba al Banco Francés de México, terminó al saberse que el Gobierno le prestaría su ayuda. Efectivamente se le concedieron 8 millones de pesos.

El Banco pagó siete millones de pesos en 4 días. Los depositantes que retiraron sus fondos de allí los han colocado en otros bancos.

◆

ECUADOR

QUITO 8. — **El servicio radiotelegráfico.** — Se ha inaugurado con brillante resultado el servicio radiotelegráfico en el puerto de Esmeraldas.

◆

PARAGUAY

ASUNCION, 8. — **Acuerdo de los telegrafistas.** — Los empleados del telégrafo se reunieron en asamblea para tomar acuerdos a fin de gestionar el aumento de sueldos. En esta reunión acordaron renunciar colectivamente sus puestos en el caso de que no se acceda a sus peticiones.

◆

PERU

LIMA, 8. — **Accidente de aviación.** — El aviador Romanet, después de participar en el programa de fiestas del Centenario de Trujillo, emprendió el regreso a Lima por la vía aérea, pero se vió obligado a aterrizar en el campo de Marte de Huasco, causando algunos destrozos al aparato. El aviador resultó ileso.

El nuevo Ministro alemán. — El Ministro alemán recientemente acreditado fué recibido hoy por el Presidente, pronunciándose discursos cordialísimos.

La cuestión de Tacna y Arica ante la prensa. — "El Comercio" comenta el editorial de "La Nación" de Buenos Aires respecto de la cuestión de Tacna y Arica y dice que es natural que el diario del general Mitre continúe la tradición de su fundador en favor de Chile.

En seguida agrega que este artículo ayuda a comprender las nuevas modalidades de la diplomacia argentina. Recuerda finalmente la frase célebre pronunciada en la Asamblea de Ginebra: "La victoria no dá derechos", la cual está en contradicción con la nueva teoría auspiciada por ese diario.

CANDIDATURA
POPULAR INDEPENDIENTE
- DE -
Carlos Pinto Durán
(Roberto Mario)
A DIPUTADO POR SANTIAGO

Secretarías:
Compañía 1201.—Morandé 629
Casilla 39-D. — Teléfono 1583

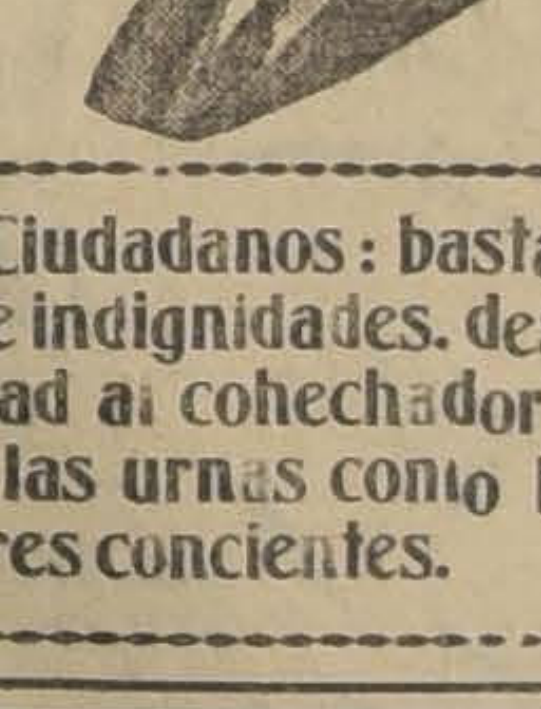

Ciudadanos: basta ya de indignidades. despreciad al cohechador e id a las urnas como hombres concientes.

CITACION

Cítase a asamblea general a todos los proveedores de materiales para construcción para hoy Domingo 9 de Enero, a las 3 P. M., en San Pablo 1636.

Se elegirá Directorio definitivo. Se ruega encarecidamente la asistencia.

EL COMITE.
9-E

◆

ARGENTINA

TERMINO DE LA HUELGA DE LOS OPERARIOS de la "West India Oil Company"

BUENOS AIRES 8. — La huelga de los operarios de las refinerías de la "West India Oil Company", que había traído como resultado la carencia de gasolina, e interrupción de las industrias y trabajos agrícolas ha quedado solucionada.

Se espera que los chauffeurs, que proclamaron la huelga como una manifestación de solidaridad a los obreros, volverán también al trabajo.

EL BANDOLERISMO EN SANTA CRUZ

BUENOS AIRES 7. — Según despachos recibidos, desde Punta Arenas por los diferentes diarios, las partidas de bandoleros controlan virtualmente el territorio de Santa Cruz, donde la policía no puede hacerse respetar y algunos de los más prominentes habitantes han sido raptados, mientras que otros han sido muertos o heridos.

El movimiento se inició bajo la forma de una huelga de los obreros de los ranchos, más luego, se cambió en forma de trasformarse en un movimiento contra la ley. Se estima que el número de esos bandoleros asciende a 350. Los bandidos asaltan los ranchos aislados y aldeas, saqueando e incendiando, pues encuentran una débil resistencia debido a lo reducido de las fuerzas de policía en esa región y a la dificultad de las comunicaciones.

El Cónsul General de Bélgica se ha dirigido al Gobierno pidiendo protección para la vida y propiedad de los belgas.

MANIFESTACION DE ADHESION A LA POLITICA INTERNACIONAL ARGENTINA

BUENOS AIRES, 8. — Hoy se efectuó un mitin de adhesión a la política internacoinal de Argentina, en la Plaza del Congreso.

Los oradores alabaron la actitud del Canciller Pueyrredon en Ginebra.

En seguida se organizó un desfile por la Avenida de Mayo. Los concurrentes ocupaban una extensión de ocho cuadras. Bandas de músicos, banderas y carteles alusivos daban animación al cuadro.

Entre los carteles llamaba la atención uno que decía que la actitud de Argentina en Ginebra ha consagrado a Buenos Aires como la capital diplomática del Continente.

Un enorme público presenció el desfile, que no revistió las proporciones que se esperaba.

BUENOS AIRES, 8. — **La despedida del príncipe Aimone.**—Un numeroso público despidió en el puerto al príncipe Aimone, que ha iniciado su viaje de regreso a Italia a bordo del transatlántico "Tomasso di Saboya".

Le acompañan dos oficiales del acorazado "Roma", en calidad de ayudantes.

BUENOS AIRES, 8. — **El señor Cruchaga Tocornal.** — Mañana se dirige a Chile el señor Cruchaga Tocornal.

BUENOS AIRES, 8.—**Incendio.** —La casa comercial de Michelli y Cía., situada en la Avenida de Mayo esquina de Bernardo Irigoyen, se produjo hoy un incendio. El fuego se inició en los sótanos y se propagó rápidamente debido al fuerte viento que soplaba en ese momento.

Los bomberos evitaron que el fuego destruyera los pisos superiores del edificio. Se cree que el origen del fuego se debe a un corto circuito. La casa estaba asegurada en un millón de pesos.

Homenaje a la Argentina en Austria.—El Ministro de la Argentina en Viena ha comunicado a la Cancillería que la Municipalidad de esa ciudad ha puesto el nombre de Argentina a la calle Allegrasse.

Visita del Presidente Irigoyen.—El Presidente efectuó esta tarde una visita de despedida a bordo del acorazado "Roma".

Mensaje del Canciller chileno.—El Ministro de Relaciones, señor Torello, recibió un telegrama del canciller chileno, señor Matte, en que le agradece el envío de la Embajada especial a la trasmisión del mando presidencial.

Mensajes entre Mr. Colby y el Presidente Irigoyen.—Mr. Colby ha enviado desde el acorazado "Florida" un radiotelegrama al Presidente Irigoyen en que le agradece la hospitalidad y la amabilidad con que fué recibido por el Gobierno.

"Tales atenciones, dice Mr. Colby, han dejado en mi corazón una impresión imborrable y abrigo la esperanza sincera, mi querido señor Presidente, de que por muchos años aún le será dado llevar adelante la gran obra en bien de su país y de la humanidad, en que se encuentra empeñado."

"Lleve su señoría, ha contestado el doctor Irigoyen, las seguridades de que las relevantes cualidades que le caracterizan nos han dejado una profunda impresión, lo mismo que el mensaje del gran pueblo americano y de su insigne Presidente que Vuecencia ha sabido darnos a conocer tan gentilmente."

TARAPACA

(De nuestro corresponsal por telégrafo)

IQUIQUE. — **Exportación de salitre.** — El salitre embarcado por el puerto de Iquique y Caleta Buena durante la semana que acaba de terminar, asciende a doscientos cuarenta y cuatro mil novecientos veintidós quintales métricos treinta y cinco kilógramos.

El conflicto marítimo. — Continúa sin solución el conflicto marítimo producido por los obreros de la bahía que se niegan a desembarcar toda clase de bebidas alcohólicas, incluso la cerveza.

Se han adherido a este movimiento los gremios de carreteros que se niegan a transportar en sus vehículos cualquier clase de licor.

Los comerciantes de esta ciudad hacen toda clase de gestiones para anular la acción de los huelguistas, considerando que la actitud de los obreros es ilegal y contraria a la libertad de comercio.

REPUESTOS
— PARA —
OVERLAND
— Y —
Willys - Knight
Recibió nueva partida
GRACE & Co. (CHILE)
S. A.
HUERFANOS 1087

LOTERIA ARGENTINA
Se sortearán el 11 del presente.
$ 300,000 NACIONALES
PRECIOS:
$ 200 CHILENOS BILLETE ENTERO
$ 22 CHILENOS DECIMO DE BILLETE
HUMBERTO GARCIA S.
SANTIAGO: PASAJE MATTE 39 :-: CASILLA 3834. — DIRECCION TELEGRAFICA: "BANCARIALA"

ALIMENTO MEYER
ES EL MEJOR PARA NIÑOS SANOS, ENFERMOS Y PARA CONVALECIENTES

El Dr. COMMENTZ, especialista en enfermedades de niños, Médico-director del Hospital de Niños "Manuel Arriarán", lo encuentra de primer orden, el mejor preparado y que satisface ampliamente las necesidades dietéticas:

ALFREDO COMMENTZ.—Santiago. — Monjitas 379.—Santiago, Octubre de 1915. — Señor Representante del "ALIMENTO MEYER". — Presente. — Muy señor mío: No tengo inconveniente en satisfacer sus deseos, dándole la opinión que me merece el "ALIMENTO MEYER".

Según me he impuesto por las observaciones hechas en el Dispensario del Hospital de Niños "Manuel Arriarán", durante más de cinco meses y en numerosos casos, los resultados obtenidos satisfacen ampliamente las necesidades dietéticas.

Igual éxito he podido comprobar entre mi clientela particular, a la cual no he titubeado en recomendar el "ALIMENTO MEYER" como uno de los mejores preparados en los casos en que está indicada la administración de harinas para niños mayores de tres meses.

Debo, pues, felicitarlo por haber introducido en el país un alimento que, por su fórmula, considero de primer orden.

De usted Atto. y S. S.

Dr. COMMENTZ

Al Público y al Comercio

Tenemos el honor de poner en conocimiento que habiéndonos visto en la necesidad de liquidar la sociedad "Aldunate y Zamudio", propietaria de la Casa Optica y Depósito Dental, ubicada en Estado 163, al lado de San Agustín, ha pasado su activo y pasivo desde el 1.o de Octubre de 1920 a la nueva firma "Zamudio, Abatte y Cía., según consta por escritura pública otorgada en la Notaría de don Carlos Avalos.

La nueva firma atenderá su negocio de óptica agregándole toda clase de instrumentación para ingeniería, relojería de precisión y todo lo concerniente al ramo.

Además contará con taller especial para toda clase de compostura de los ramos señalados. El público contará con artículos de primera calidad y a precios sin competencia.

CASA OPTICA-Zamudio, Abatte y Cía.

SASTRERIA "NEW LONDON HOUSE"

46 AHUMADA 46
SECCION CLUBS

En los sorteos llevados a efecto hoy, y ante el Notario señor Melo Egaña, salieron favorecidos los númeors siguientes:

Club 11, Sorteo 44, el número 53.
Club 12, sorteo 40, el número 35.
Club 13, sorteo 30, el número 146.

Nota.— Se avisa a los socios que no hay cobrador a domicilio por estar la sección respectiva en liquidación, y es conveniente que todos pasen a verificar el estado de sus cuotas.

Todos los pagos que no sean efectuados en Ahumada 46, no tienen ningún valor.

PEDRO M. OLMEDO

Servilletas de Papel
10-En.
CREPE BLANCO, CALIDAD EXTRA
Entrega inmediata:
L. MATTE & CO.
HUERFANOS 1039 :-: CASILLA 3284

a prestigiada Casa Chilena Leonidas Rojas, vendió recientemente, en el Sorteo de 30 de Diciembre de 1920, el N.o 32585, que obtuvo un premio de $ 20,000 nacionales argentinos
11 DE ENERO DE 1921, Extraordinario Sorteo de
$ 300,000 Ncs.
Participe usted en este importante sorteo que efectuará la Lotería Nacional Argentina, el 11 de Enero e 1921, y adquiera los billetes que dan opción a este gran Sorteo en la afortunada Casa chilena, LEONIDAS OJAS.
RECIOS DE ESTOS BILLETES: $ 200 EL BILLETE ENTERO; $ 100 MEDIO BILLETE Y $ 22 EL DECIMO
Ordenes y giros postales y telegráficos o Letras bancarias, dirigirlos a
Leonidas Rojas
SANTIAGO: CASILLA 2483. — GALERIA ALESSANDRI 8-A (ENTRANDO POR BANDERA)
BUENOS AIRES, CORRIENTES 435. — CASILLA Número 1047

Liga del Orden Social
COOPERATIVAS DE CONSUMOS
Independencia, esquina Panteón
y San Diego 1464 (Interio de la Vega San Diego).
Está nabiertas a los socios y al público. Mercaderías de primera calidad y peso legítimo.
Interesa a las dueñas de casa y familias obreras.

ALHAMBRA

HOY - ESPECIAL Y NOCTURNA

EL TERCER BESO

Harrison Ford y Vivian Martin

ESPECIAL Y NOCTURNA - HOY

El romance de amor más bello que nos presenta PARAMOUNT

en la nueva temporada. Ideal creación de la célebre pareja

Hermosa comedia dedicada al mundo femenino y especialmente a los enamorados. El recuerdo intenso del primer amor surge en el espíritu del público haciendo vibrar el alma de emoción al ver las sentimentales escenas de esta obra de arte.

MATINEE COMICA: Gran acontecimiento

Atado y Amordazado

La primra serial cómica del mundo. **GEORGE B. SEITZ** y **MARGARITA CORTOUT.**

SELECTA COMICA

23 Horas Enamorados

Presentación PARAMOUNT, donde debutan **DOUGLAS MAC LEAN** y **DORIS MAY**, los nuevos favoritos de New York.

MIERCOLES — Segunda función de

Atado y Amordaz

Con los nuevos episodios: **4. UNA PRINCESA ANTIMONARQU CUESTRADOS; y 6. LA BOMBA HOMICIDA.**

IRIS (astro 130) HOY | Matinée - Sangre Audaz Sangre Cobarde | Especial-LA PRINCESA DE LAS OSTRAS Por OSSI OSWALDA | Noche - Casaos por Favor... por

---

Diariamente, en Especial y Noche
ESTRENOS INSUPERABLES

MUNDIAL

GALVEZ 447
Plaza Almagro

Teatro a la altura de los
res del Centro

H O Y:— Matinee a las 3 en punto. ¡Doble Programa Sensacional!

Episodios 10, 11 y 12 de **LOS 9 PUÑALES**

y Episodios 7, 8 y 9 de **EL SECRETO DEL RADIO**

H O Y:—Especial 6 1/2 y Noche 9 1/2. Acontecimiento Cómico.--Serial, Estreno de los 1.o, 2.o y 3.o de la 1.a Serie Cómica del Mundo

ATADO Y AMORDAZAD

TEATROS - MUSICA - CINES

Teatro la Comedia

Con gran éxito sigue actuando en este elegante coliseo la famosa tonadillera Lola Montes, que se ha impuesto en forma definitiva a nuestro público.

Sus notables creaciones han gustado extraordinariamente por el notable sentimiento que da a su variado repertorio y lujo con que sabe vestirlo.

Hoy dará tres funciones, o sean, matinée, vermouth y noche, acompañada del aplaudido zapateador Harry Fleming y Sylvia Cory y del dueto Los González.

Hoy debuta la Maravillita en el Unión Central

Hoy se presenta ante nuestra sociedad La Maravillita, pequeña artista que llamó nuestra atención en una temporada anterior y que fué una atracción poderosa cuando actuara en nuestros escenarios. El caso de La Maravillita, es algo curioso y que no solamente es una simple precocidad, sino la conciencia absoluta de un temperamento y disposición para el arte y que la pone en condiciones de manifestarse como una artista en su más amplio grado. Además, su voz es notable, bien matizada y vigorosa. Este detalle es el que llama más la atención al público, pues su garganta parece más bien la de una cantante de oficio y de mucho mayor edad.

Llega hoy La Maravillita después de haber recorrido en una jira triunfal las Repúblicas del Norte y haciendo un suceso semejante al que hizo en Santiago. La prensa de aquellos países es un eco de su éxito, pues todos los juicios no son más que decididos elogios. Cuenta La Maravillita con un repertorio nuevo y especial, en el que figuran nuevas canciones y tonadillas, todas desconocidas y que serán de buen efecto para nosotros.

Debuta hoy en el Unión Central en la sección vermouth.

Junto con este espectáculo se presentarán también otras novedades, actos variados de buen suceso, como ser: Los Ferrazano y De Lorenzo, concertistas de fama; además, se exhibirá una cinta cinematográfica de una gran manufactura.

Billy Cardo y Jack en el Teatro Brasil

No pueden estar descontentos estos notables ciclistas acróbatas del resultado del debut de anoche en el Brasil. Su anuncio llevó desbordante público que aplaudió con entusiasmo sus múltiples pruebas. Llamó especialmente la atención el número del salto mortal en bicicleta, que es de verdadero sensacionalismo. Los actos cómicos son de muy buen gusto y hacen reir tanto como los trucos de Chaplin. Billy Cardo y Jack sacan provecho jocoso hasta de sus decorados, que son ingeniosamente trucados.

Este número se presentará en las funciones de matinée, tarde y noche de hoy, en combinación con las películas que detallamos en nuestra sección cines.

Sobre una obra chilena

Leemos lo siguiente en "La Unión" de Buenos Aires:

"La Compañía de Orfilia Rico, que realiza en la capital transandina una proficua temporada de teatro argentino, ha querido matizar el repertorio propio con una producción chilena, y ha estrenado una obra del señor Carlos Cariola V.—uno de los escritores escénicos más difundidos del vecino país—que lleva este título: "On parle français" (Se habla francés).

Trátase de una producción jocosa que obtuvo, de parte de la crítica y del público, un éxito rotundo".

CIRCOS

Circo Shipp y Feltus

LA ULTIMA MATINEE

Hoy presenta la Empresa Shipp y Feltus a su gran conjunto, por última vez en el día, es decir, en una matinée. En el Coliseo se efectúa hoy una función a las 3 de la tarde, confeccionada con un programa digno de llamar la atención por sus atracciones. El circo tiene una especialidad en las matinées, parece que fueran sus más grandes esfuerzos para agradar al público, y a ello se debe que el público responda con una elocuencia especial a esta clase de espectáculos.

La matinée de hoy cuenta con los mejores números del elenco. Se presentarán actos como La Escalera de la Muerte, sensacional presentación japonesa que impresiona al público por su novedad y emoción en el trabajo, que es extremadamente dificultosa por el riesgo que corren los protagonistas. El acto de acrobacia de Los Mengeans es también uno de los éxitos del programa para hoy. Además, se presentarán todos los actos que hasta el presente se hayan hecho con más éxito.

En la noche se da una función cuidadosamente preparada a fin de marcar nuevamente una atracción destacable dentro de la temporada en este local, que ya se termina.

Las entradas cómicas de la matinée están a cargo de todos los clowns, tonys y payasos.

CINES

HEROES DEL CINE

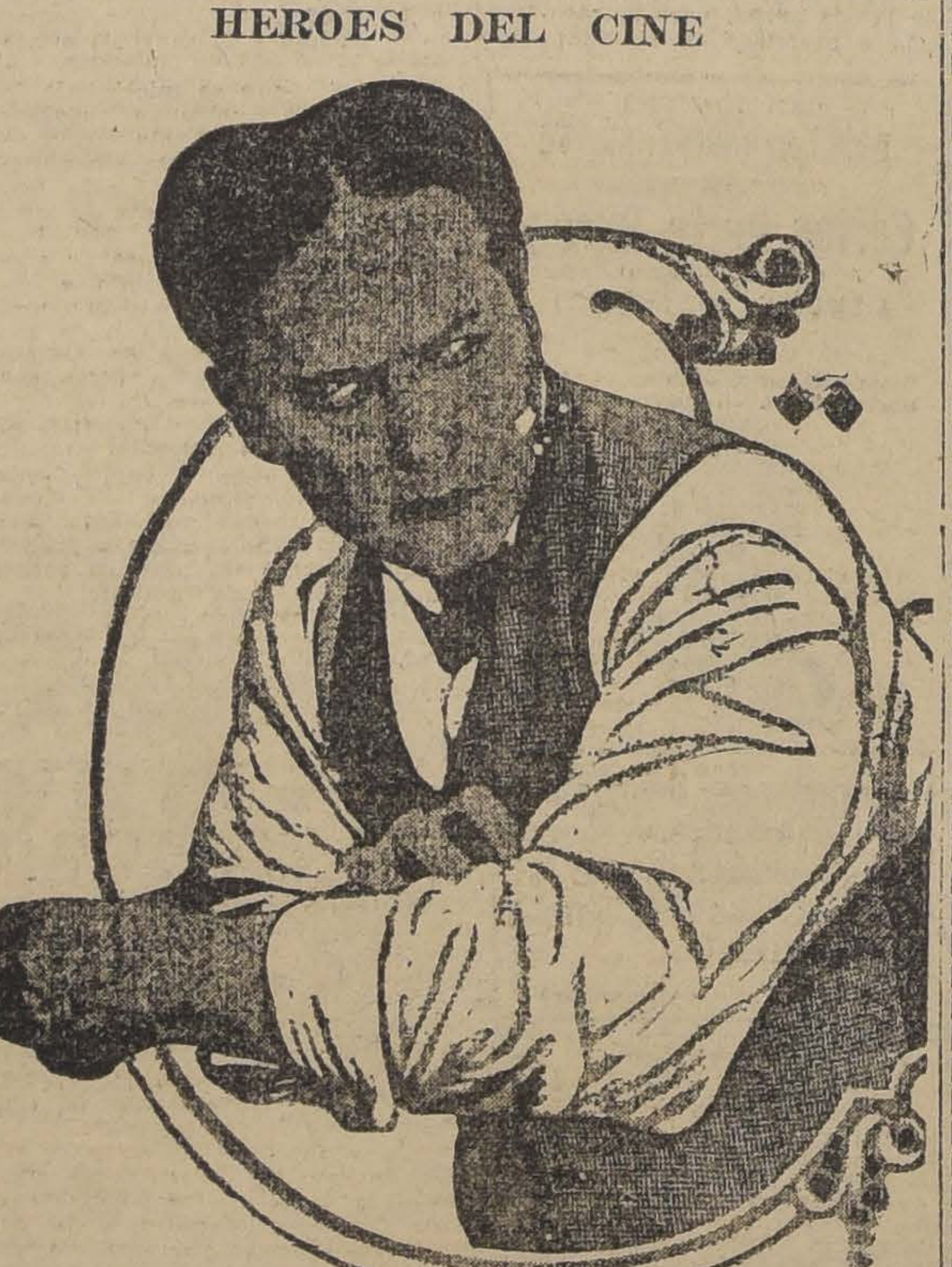

HOCEDINI

Artista de la Paramount, uno de los más famosos intérpretes de películas misteriosas y acrobáticas. En Chile sólo se ha dado una cinta interpretada por él "El gran misterio".

LOS ESTRENOS DE LA PRESENTE SEMANA DEL SPLENDID.—Damos a continuación la lista de estrenos interpretados por conocidas estrellas que durante la presente semana ofrecerá el Splendid a su numerosa clientela:

Lunes: Reprise Metro: "Casaos, por favor", graciosísimo idilio de amor, en el que hace la mejor creación Viola Dana.

Martes: Estreno Hodkinson, "El Temerario", romance de amor, obra desarrollada en el Far-West americano, interpretada por el popular Tom Mix, quien realiza toda clase de proezas y hazañas hípicas.

Miércoles: Estreno del "Primer programa cómico Fox", formado por las siguientes vistas: Camarera Retrechera, comedia interpretada por una muchacha lindísima, y narra los episodios de un hotel con servidumbre exclusivamente femenina; "Casamiento de interés", cómica interpretada por las chicas atléticas de Sunshine; y "Manos arriba", notable vista de dibujos animados por Mutt y Jeff.

Jueves: Estreno Triangle, "La pantera del mar", novela de amor desarrollada en los días de la piratería, interpretada por Williams Desmond.

Viernes: Estreno Relear: "Sacrificio de Nipón", drama pasional interpretado por el gran trágico japonés Sessue Hayakawa, y la encantadora Eileen Percy.

Sábado: Estreno Triangle-Specials: "La hija del Desierto", poético romance del Far-West americano, interpretado por el príncipe de los cowboys Roy Stewart.

Domingo: Estreno Metro, "La nena del Billón", idilio de amor y obra de locuras de juventud, interpretada por la elegante Emmy Wehlen, y el simpático Jack Mulhall.

Anuncia además este cine, para muy luego, el super-serial de Pathé N. Y., interpretado por Jack Dempsey, el campeón mundial de box, titulado "Vivo o muerto"; la obra de desnudos artísticos "El Triunfo de Venus", y la producción francesa "Almas de Oriente", de León Pirier, por los artistas de la Comedia Francesa.

"EL MOSQUETERO DE TEXAS", POR WILLIAM FARNUM, EN LA GRAN MATINEE DE HOY DEL SPLENDID.—En la matinée que hoy se da en el Splendid Theatre será exhibida la obra titulada "El Mosquetero de Texas", emo ya de audacia ilimi desarrolladas en las deras del Far-West po de hazañas de tándonos en forma que entre éstos y soldados mosqueteros Crea el principal rol lliams Farnum, el vorito de los actores

Los precios para rán los corrientes de

Maravillita que debuta el Sábado en el Unión Central

TEATRO
Unión Central

Por llegar atrasado el vapor "ORBITA" solo debutará HOY Domingo 9 de Enero de 1921 en este TEATRO, en la

SECCION VERMOUTH 6.30

La Maravillita

y los notables intérpretes de la música popular

FERRAZANO-DE-LORENZO

NOCHE: 9.30.-Gran función con un nuevo y variado programa.

ALAMEDA y GARDEN-Especial y Noche

Notable estreno **GOLDWYN 1920!** El simpático galán **TOM MOORE** en la bellísima y artística comedia dramática:

UNO DE LOS BUENOS

MATINEE: AL DA Y GAR

Gran novedad! Est tres primeros episodi serial cómica del mu

Atado y Amor

Película especial cada para niños.

DELICIAS, HOY
EL CINE PREFERIDO
DEL BARRIO ESTACION
Orquesta de primer orden.

MATINEE
MATRIMONIO EN TAXI
EL SECRETO DEL RADIO
4.a FUNCION

ESPECIAL Y NOCHE. MARAVILLOSA! LA MEJOR DEL MUNDO
EL MOSQUETERO DE T
WILLIAM FAR NUM

TEATRO de la AVENIDA :: Vic. Mac

HOY TRES GRANDES FUNCIONES

MATINEE a las 3 y cuarto — **EL GUANTE ROJO** (fin
y Selecto

ESPECIAL a las 6 y media — **CUPIDO SPORTIV**
ESTRENO

NOCHE a las 9 y media — La notable Película **EXPIACION**

Mañana "EL MOSQUETERO DE TEXAS" por William Farn

CUAL UN NUEVO COLON

WILLIAM FOX

Ha descubierto la manera de olvidarse de los calores, de las miserias humanas, de la crisis y de las suegras endemoniadas.

Basta ver las comedias del primer

PROGRAMA COMICO FOX

que estrenará el

SPLENDID

EL MIERCOLES 12

Con las comedias **SUNSHINE**, no queda nadie sin sentir el rejuvenecimiento, quienes las han visto han reído como ogros sintiendo a la vez la atracción amorosa de las encantadoras **CHICAS ATLETICAS**, que con sus atractivos han mandado a muchos tenorios a la Casa de Orates.

También trabajan los fenomenales

MUTT Y JEFF

en una parodia COW-BOY, que dejan por los suelos a **TOM MIX.**

TEMA: El medio no influye en los espíritus nobles. Siempre su corazón será generoso ya sea que los rodee la más cristalina pure

La encantadora **RUTH - CLIFFOR** presentará el MIERCOLES 13 en el **El Angel**

COLON HOY | **LOS 9 PUÑALES** MATINEE: 10, 11 Y 12 ESPECIAL: EPISODIOS FINALES | NOCHE: PARAMOUNT **CUPIDO SPORTIVO**

TEATRO NOVEDADES

Los 9 Puñales
O EL RASTRO DEL PULPO
Gran éxito de esta emocionante serie.
HOY - MATINEE FINAL:

HOY - Especial y Noche: Grandioso estreno! **GLADYS LESLIE** se presenta en su última creación:

La Desposada de Media Noche

SETIEMBRE
MATINEE:
EL SECRETO DEL RADIO
4.a función de la linda serie con $ 1,000 de premio a los niños habilosos.

Tarde y Noche, extraordinario estreno Fox

EL MOSQUETERO DE TEXAS

Por WILLIAM FARNUM.

SLPENDID - HOY

Gran matinée a las 3.15 P. M.
(NIÑOS $ 0.80). PLATEAS $ 1

La grandiosa epopeya de audacia ilimitada, nobleza, valor y enturas con luchas sensacionales.

EL MOSQUETERO
DE TEXAS

ación magistral del varonil y simpático ídolo de todo el mundo.

WILLIAM FARNUM

Especial de gran moda a las 6.30 y Nocturna a las 9.30 P. M.

Lindísimo estreno METRO

Quién tiene mi Corazón?

Graciosísimo y emocionante idilio de amor, y locuras juveniles, cuyo argumento narra la historia de un joven que vendió su corazón, de un viejo ansioso de rejuvenecerse, de un médico loco y una niña encantadora enamorada del joven del corazón. Creación admirable del gentil y simpático

HALE HAMILTON

secundado por la encantadora y elegante,

NAOMI CHILDERS

Lea Ud. Nuestra lista de estrenos y compárela con la que presentan otros teatros y se convencerá que el programa del Splendid no admite parangón con el de ningún otro teatro.

LUNES: Reprise "Metro": "CASOS POR FAVOR", graciosísimo idilio de amor, en el que hace la mejor creación de su vida la encantadora VIOLA DANA.

MARTES: Estreno "Hodkinson": "EL TEMERARIO", viril romance de amor, obra desarrollada en el Far-West americano, e interpretada por el varonil y popular favorito TOM MIX, quien realiza toda clase de proezas y hazañas hípicas.

MIERCOLES: Estreno del "Primer programa cómico Fox", formado por las siguientes vistas: "CAMARERA RETRECHERA", comedia interpretada por una muchacha lindísima y que narra los episodios de un hotel con servidumbre exclusivamente femenina. "CASAMIENTO DE INTERES", cómica de hilaridad formidable, interpretadas por las esculturales Chicas Atléticas de Sunshine en traje de baño. Y "MANOS ARRIBA", notable y divertidísima vista de dibujos animados por los celebérrimos Mutt y Jeff.

JUEVES: Estreno "Triangle": "LA PANTERA DEL MAR", romántica novela de amor desarrollada en los días de la piratería, interpretada por el varonil y simpático WILLIAM DESMOND.

VIERNES: Estreno "Realstar": "SACRIFICIO DE NIPON", sublime drama pasional, obra de gran lujo y supremo arte, interpretada por el gran trágico japonés SESSUE HAYAKAWA, y la encantadora Eileen Percy.

SABADO: Estreno "Triangle-Specials": "LA HIJA DEL DESIERTO", poético y viril romance del Far-West americano, obra de refinado arte y suprema belleza, interpretada por el gentil príncipe de los Cow-Boys, ROY STEWART.

DOMINGO: Estreno "METRO": "LA NENA DEL BILION", lindísimo idilio de amor y obra de locuras de juventud y ensueños primaverales, interpretada por la encantadora y elegante EMMY WEHLEN, y el varonil y simpático JACK MULHALL.

En breve: el campeón mundial de box JACK DEMPSEY, en el serial del millón de bofetadas "VIVO O MUERTO".

TEATRO CHILE
Victoria entre San Francisco y Santa Rosa
Siempre lo mejor

MATINEE
SECRETO DEL RADIO
3.a FUNCION, ADEMAS
La Reina del Terror
Aventuras sensacionales.

ESPECIAL
Secreto del Radio
4.a FUNCION

NOCHE
WILLIAM FARNUM
En la mejor película del mundo, a gran orquesta.
El Mosquetero de Texas

os, o sea, un peso platea, y ta centavos los niños.

GRAN ESTRENO DE HOY SPLENDID.—"¿Quién tiene mi ón?", por Hale Hamilton y Nao Childers.—Tanto en la especial, 6.30 P. M., como en la nocturlas 9.30 de hoy, se verificará treno de una obra de la célebre editada manufactura americana, etro Pictures Corpn, titulada: ién tiene mi corazón?", idilio mor, cuyo argumento refiere la a de un muchacho bohemio, que contrando otro medio para ob dinero vende su corazón para ambiado por el de un viejo rico rse de esta manera recuperar la tud, pero resultan en esta ven s cosas notables que vienen a complicaciones que embellecen ma, pues el médico encargado operación está loco, y el viejo eseos de rejuvenecerse es nada s que el tío de la muchacha de está nuestro héroe perdidamen amorado. Es un argumento in ntilísimo y al mismo tiempo mente emocionante. Hace en obra su suprema creación Hale ton, uno de los más célebres es de comedia americanos, se do por la linda y elegante Nao Childers.

OLA DANA EN SU ULTIMO N EXITO: "CASAOS, POR FA", OBRA QUE EXHIBE MAÑA POR ULTIMA VEZ EL SPLEN.—En las funciones de mañana s se llevarán a efecto a pedido merosas familias, dos últimas iciones del precioso romance de y vaudeville de situaciones licadísimas, titulada "Casaos, avor", obra en la que hace una osa creación la encantadora Dana, actriz toda juventud y a, que da especial atracción a bras por ella interpretadas.

MAGISTRAL ESTRENO PA OUNT HOY EN EL ALHAM VIVIAN MARTIN EN "EL CER BESO".—Especial y noc.—En la sesión de la tarde de se estrena la comedia Para t que se ha anunciado con tan tusiasmo. Se titula: "El ter beso". Es un bello poema de con un argumento hermoso. presentación de esta obra es ialmente espiritual. Era difícil bir que el cinema pudiera cris r a la realidad las inspiracio emotivas del corazón, del amor de, de la hermosura del buen miento. Las intérpretes de obra son Vivian Martin y Ha n Ford, el famoso galán de stance Talmadge, la actriz que sufrir a este actor todas las ecuencias de sus caprichos fri s.

s esta pieza un cuento de ha pero real. Ese es su gran mé En esta comedia impera el lu la gran suntuosidad norteame a, de la gran New York, y en

ATRO UNION CENTRAL
RESA ANSALDO QUEIROLO
Y Cía.
OY — DOMINGO — HOY
rmouth. Gran acontecimiento.
t.
LA MARAVILLITA
n nuevo repertorio, acompañada
dueto musical folklorista, Fe
ano y De Lorenzo, procedentes
Teatro de la Opera de Buenos

CERRO SANTA LUCIA
TEATRO PARAISO
al aire libre. Se inaugura hoy
Domingo 9 de Enero
uesta. Biógrafo. A las 9 1|2
"LA ESPOSA ILUSORIA"
gia y elegante interpretación de
Burke.
da Caballeros . . . . . $ 1.50
as y Señoritas . . . . $ 1.00

AMERICAN CINEMA
— TRES FUNCIONES — HOY
ée: EL LATIGO DEL COSACO.
cial: LA ESPOSA ILUSORIA.
e: TARDE O TEMPRANO.

TEATRO LA COMEDIA
Huérfanos esquina Morandé
RESA ERNESTO BOUQUET
DOMINGO 9 ENERO, HOY
s grandes funciones, tres.
tinée a las 3.15. Vermouth a las
che a las 9.15.
ito de Harry Fleming and Sylvia Coty.
LOS GONZALEZ
eso colosal de la más grande
illera, LOLA MONTES, en sus
sas creaciones.

T. ODEON
atinée monstruo:
L ASALTO DE MEDIA NOCHE
— Y —
CHAPLIN AVENTURERO
arde y noche:
IENTE POR DIENTE

T. POLITEAMA
atinee:
ngre Audaz y Sangre Cobarde
arde y noche:
CASAOS.... POR FAVOR!
Gracioso estreno "Metro".
or Viola Dana.

T. ELECTRA
atinée:
Un Hombre de Honor
arde y noche:
El Cautiverio de Bárbara
Precioso estreno "Goldwing"
gentil creación de MAE
MARSH.

ella hay momentos que dejan en el espectador los más dulces y dolorosos recuerdos de la época brillante del primer amor. Es una agradable impresión que traerá a la memoria del público recuerdos infinitos de encantos y alegrías pasadas.

LA SELECTA DE HOY EN EL ALHAMBRA. — Dos estrellas nuevas.—Para la sección selecta de hoy se ha escogido una obra cinematográfica que tiene el mérito de ser un exponente del arte de dos nuevas estrellas del cine. En esta obra hacen su debut los artistas Douglas Mac Lean y Doris May. El es un distinguido actor, elegante, genial y un gran deportista. Sus trabajos, que son pocos, han alcanzado en el extranjero una popularidad que llama la atención.

Ella es una delicada muñeca, un encanto femenino, la muchacha más hermosa del Cine que se presenta al público en los últimos tiempos. Es un elemento que se distingue por su elegancia genial y distinción que denota en ella a la mujer de mundo, que ha viajado y adquirido una cultura exquisita.

Por lo que respecta al film, es éste un bello trabajo cómico. Tiene el mérito de ser un exponente cómico, lleno de atracción por su gracia. La dirección escénica y artística pertenece a Thomas H. Ince, y es la primera vez que vemos al célebre director actuar en piezas de este ambiente.

LA GRAN MATINEE DE HOY EN EL ALHAMBRA.—La matinee que presenta hoy tiene la atracción de ser un verdadero descubrimiento de la cinematografía. Nunca se había visto una serial cómica, sin que esté desposeída del sensacionalismo, de la base impresionante del espectáculo. Como se sabe, se titula la novela "Atado y amordazado", y su interpretación es un bello romance de arte y genialidad.

Actúan George B. Seitz y Margarita Courtot. Es la primera vez, además, que vemos a Seitz en escena. Sabido es que este nombre ha ilustrado siempre el título de las obras maestras del mundo, como ser las seriales de Perla White. Es un famoso director que hace del film una creación de belleza.

Los tres primeros episodios se titulan: "La apuesta", "Arrojados al mar" y "En la boca del lobo". El asunto es muy divertido y sensacional. Al iniciarse esta serie se sorprende al lector con la presentación de un emocionante y curioso cuadro de la vida agitada que se pasa en el Oeste donde miles de ciudadanos viven por la única ley de la fuerza de sus puños y su bestial convicción de dominar por su propia cuenta a todo el mundo.

PRIMER PROGRAMA COMICO FOX-SINSHINE, 1920—En la próxima semana estrena el Splendid el primer programa cómico Fox-Sunshine correspondiente a la nueva producción del año 1920. Este programa está formado por las cintas "Camarera Retrechera", "Casamiento interesado", y la divertidísima parodia "Manos arriba", dibujos animados de los célebres Mutt y Jeff. Es inútil hacer una recomendación de estas cintas que tuvieron una acogida triunfal en Chile, cuando se exhibían. Todos recuerdan las carcajadas que se sentían en los teatros en que esas cintas se proyectaban y nadie ha olvidado "Leones sueltos en un tren expreso", que fué una de las cintas de la manufactura Fox-Sunshine que se dió en época pasada. Ahora estas cintas vienen con todos los adelantos modernos que permiten realizar trucos asombrosos y están representadas por un elenco de chicas atléticas.

"EL ANGEL TUTELAR".—Con la interpretación de Ruth Clifford será estrenada en breve esta cinta que es una comedia llena de provechosa enseñanza y que enseña lo que puede hacer una mujer cuando animada de un gran amor, toma a su cargo la tarea de hacer más fácil la vida a los mortales, aliviándolos quitar de su camino los inevitables de sus penas y tratando siempre de escollos de que está sembrada la vida.

TEATROS ALAMEDA Y GARDEN.—Buen gusto y acierto se advierte en la elección de los espectáculos que esta empresa presenta los días festivos o Domingos. Hoy en matinee una verdadera novedad muy interesante y de gran atracción. Nos referimos al estreno de las tres primeras series del primer folletín cómico del mundo, intitulado: "Atado y amordazado", serial de comicidad, protagonizada por Margarita Courtot. En la especial y en la nocturna estrenan una de las bellas producciones Goldwyn de 1920. La artística comedia dramática titulada: "Uno de los buenos", en cuya interpretación interviene el inteligente y simpático galán Tom Moore.

"EL MOSQUETERO DE TEXAS" EN EL GARDEN.—La bella y acabada producción Fox de 1920, intitulada: El mosquetero de Texas", constituye el perfecto trabajo de William Farnum, ese inteligente y sobrio actor, que ha creado en la pantalla los papeles más nobles y simpáticos de la cine-novela moderna. Esta notable producción, que desde luego recomendamos sin reservas es el estreno que presentará mañana el Garden Theatre en sus dos funciones.

TEATRO SETIEMBRE. — En la matinee se dará la 4.a función de la serie de aventuras "El secreto del radio", que comprende los episodios: 10, 11 y 12. Esta linda novela ha logrado interesar vivamente, sobre todo a los niños con aficiones detectivescas, que están empeñados en ganarse el premio de $ 1.000 ofrecido por los propietarios de la cinta a quien descubra al personaje misterioso.

En las funciones de tarde y noche se estrenará la vista Super Fox "El mosquetero de Texas". Es un tema que dignifica los más nobles atributos del hombre, dentro de una intriga francamente apasionante.

"El mosquetero de Texas", pertenece a la misma categoría que "La hija de los dioses" y "Los miserables", dentro de la valorización dada por la casa Fox a sus producciones.

Como la cinta tiene una longitud extraordinaria, las funciones comenzarán exactamente a las 6.5 y 9.20.

TEATRO BRASIL. LAS TRES FUNCIONES DE CINE Y VARIEDADES DE HOY.—En la matinee se exhibirá la cuarta función de la serie "El secreto del radio". Los ciclistas acróbatas Billy Cardo y Jack harán un programa puramente cómico dedicado a los niños.

En las funciones de vermouth y nocturna se exhibirá la producción de Allan Dwan "Sahara", interpretada por Luisa Glaum y Matt Moore. Esta cinta ha conseguido en el Splendid un éxito gemelo del de "Dubarry". Ya antes de su estreno teníamos las mejores referencias de esta vista. Su tema es de alta importancia para el mundo femenino. Pone de relieve los peligros del extremado amor al lujo, sin reparar en los sacrificios de los maridos. Con este tema, no es de extrañar que "Sahara" sea una de las cintas más suntuosas que se hayan presentado.

En ambas funciones también tomarán parte los famosos ciclistas Billy Cardo y Jack, procedentes del Hippodrome de New York.

TEATRO PARAISO

Con el estreno de "La esposa ilusoria", se inaugura hoy el Teatro Paraíso al Aire libre, del Cerro Santa Lucía.

La entrada se ha fijado en $ 1.50 para caballeros y en $ 1.00 para las señoras y señoritas.

TEATRO DELICIAS.—Esta sala del barrio estación, anuncia para las funciones de hoy, las siguientes películas: Matinee. La cinta de éxito Fox: "Luna de miel en Taxi", y la cuarta función de la sensacional serie "El misterio del radio". Las personas que hayan seguido paso a paso los episodios de esta película y se interesen por el premio que la empresa ha ofrecido al que descubra la identidad del personaje misterioso que gobierna el tanque fantasma, podrán en los episodios de la función mencionada, con paciencia decifrar el enigma que envuelve al personaje encapuchado, teniendo así una ocasión para cobrar los trescientos pesos dedicados al denunciante del personaje en cuestión.

Para las funciones de especial y noche, está anunciado "Los mosqueteros de Texas", obra de argumento, que ha sido considerado como el mejor exponente cinematográfico del mundo, no sólo por lo sensacional de su argumento, sino porque él encierra una concepción histórica que ha hecho época, y en el cual se destacaban los hombres de coraje y de nobles sentimientos, dispuestos siempre a sacrificarlo todo por el amor a la humanidad y la defensa de la compañera ideal.

TEATRO CHILE.—El cartel de esta sala de la calle Victoria, entre San Francisco y Santa Rosa, anuncia para la matinee: "El secreto del radio", tercera función, además la película de atractivo: "La reina del terror". para la especial, la cuarta función del "Secreto del radio" y para la noche, la triunfal película Fox de William Farnum: "Los mosqueteros de Texas", película esta último que ha sido el más clamoroso éxito de la temporada.

MUNDIAL CINEMA. — Tres grandes sociales para hoy —El espectáculo que presenta hoy el Mundial Cinema es interesante. Está formado por tres seriales que han marcado el acontecimiento más notable de la temporada en lo que se refiere a espectáculos de esta naturaleza.

En la matinée se da dos funciones, con "Los 9 puñales", en sus series 10, 11 y 12, que son el prólogo del desenlace de esta gran serial. Y los cuadros 7, 8 y 9 de "El secreto del radio".

En la especial y la nocturna se da "Atado y amordazado", la primera serie cómica del mundo entero, con los episodios 1, 2 y 3, cuyos títulos son "La apuesta", "Arrojados al mar" y "En la boca del lobo".

Uno de los mejores números del famoso
Circo Frank Brown

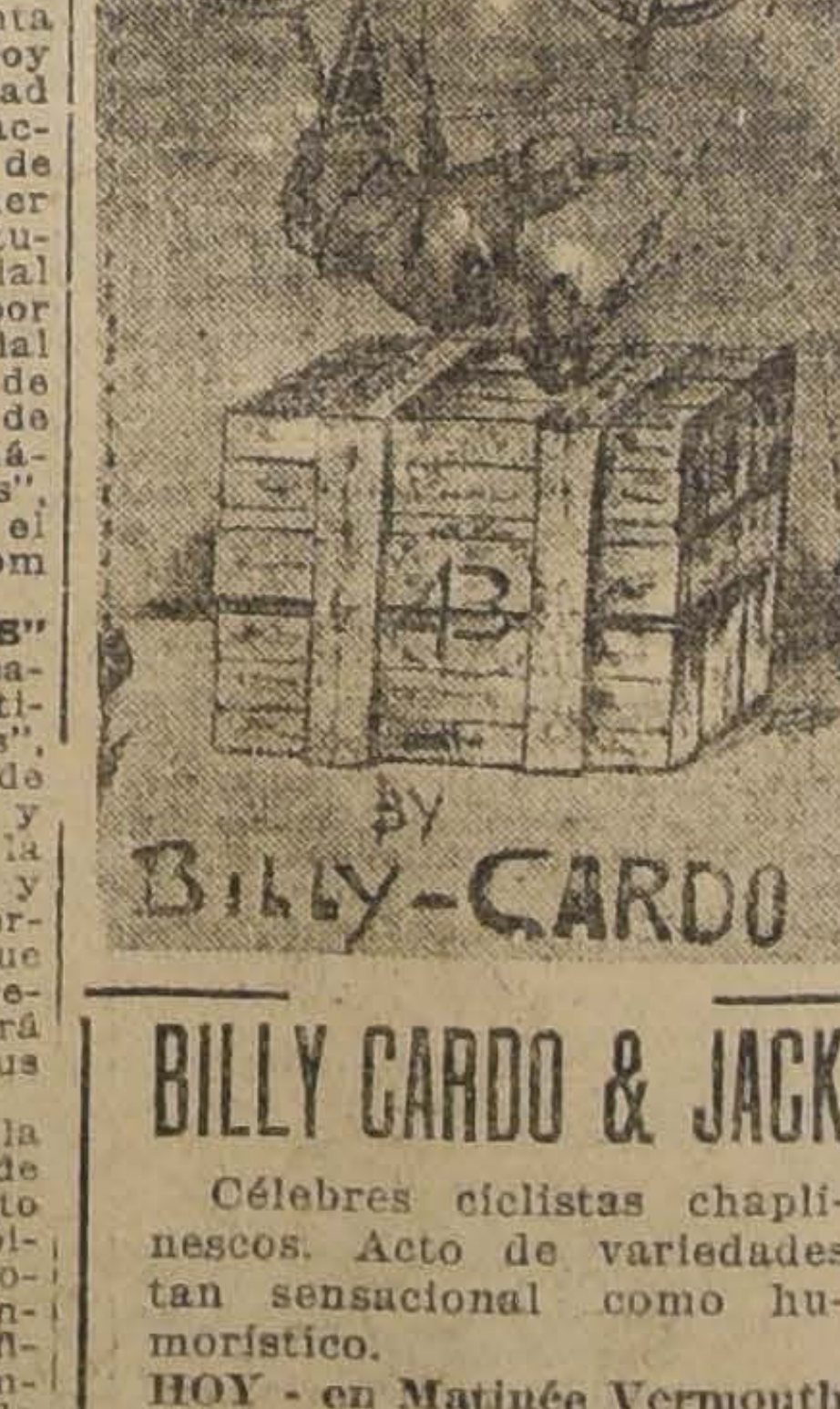

BILLY CARDO & JACK
Célebres ciclistas chaplinescos. Acto de variedades tan sensacional como humorístico.
HOY - en Matinée Vermouth y Nocturna, en el
BRASIL
El espectáculo será completado con las siguientes películas:
MATINEE:
El Secreto del Radio
(4.a función)
TARDE Y NOCHE:
SAHARA
Visión tan monumental como "Dubarry".
NOTA: La vermouth empezará a las 6.20 en punto. La nocturna, a las 9.30.

TEATRO IMPERIAL — Programas dobles. — Las funciones de hoy se hacen con cinco películas de primer orden cuya organización se hace en la forma siguiente:

En la matinée se da un programa doble: la última función de "Los 9 puñales", el gran desenlace donde se ve cómo terminan los protagonistas de esta sensacional serie. Y "El secreto del radio", en sus cuadros 4, 5 y 6.

La especial se hace con la primera función de la primera serial cómica del mundo: "Atado y amordazado", por Margarita Cortout.

Y la especial y la nocturna se hace con la "Política del amor", por Corina Griffith y "Uno de los buenos", por Tom Moore. Hoy es día sinfónico de moda y la orquesta del Solar, ejecutará un programa especial.

LAS FUNCIONES DEL TEATRO NOVEDADES. — Para la matinée de hoy anuncia el final de la sensacional serial Allmah, "Los 9 puñales o el rastro del pulpo", con los episodios 13 "El mandarín fantasma", 14 "La casa de las sombras", 15 "El octopo asiático".

En las funciones de especial y noche presenta el bonito estreno americano titulado: "La desposada de media noche", obra selecta, última interpretación de la gentil Glady Leslie", y que fué uno de los acontecimientos más remarcados en la temporada cinematográfica de New York. Anuncia para mañana el estreno de la serial cómica Pathé New York, "Atado y amordazado", 1.o función.

TEATRO EXCELSIOR. — Matinée doble a las 3 "Fiel a su escudo", romántica sonata de amor, por la ideal Olivia Thomas, y estreno de la primera función de la interesante serial "El secreto del radium".

Selecta: La penúltima función de "Los 9 puñales", o "El rastro del pulpo". Nocturna: "Supremo sacrificio", creación suprema, la mejor que se haya visto del célebre japonés Sessue Hayakawa, lo recuerdan las encantadoras actrices Jane Novack y Marina Sais.

TEATRO ODEON. — Una matinée monstruo presenta este teatro en su función de hoy. "El asalto de media noche", un precioso drama de amor interpretado por William Desmond, además la copia asombrosamente nueva de "Chaplin Aventurero", la mejor de las creaciones de este bufo. Para las funciones de tarde, y noche, se ha escogido el drama pasional "Diente por diente", creación del actor dramático norteamericano, Frank Keenan.

TEATRO POLITEAMA. — "Sangre audaz y sangre cobarde", hermoso drama de cowboys por el conocido actor John Bowers, quien encarna dos roles diferentes, haciendo el papel de dos hermanos completamente distintos de espíritu, además "Chaplin en las termas". Para las funciones de tarde y noche anuncia el delicioso estreno "Metro" "Casaos por favor!" genial y graciosa interpretación de Viola Dana.

TEATRO ELECTRA. — Una matinée delicada al mundo infantil dá hoy esta concurrida sala; se pasará la preciosa cinta "Un hombre de honor". En sus funciones de tarde y noche "El cautiverio de Bárbara", estreno Goldwing por Mae Marsh.

AMERICAN CINEMA. — Tres funciones extraordinarias anuncia para hoy este conocido cine. Matinée: "El látigo del cosaco", especial, la hermosa película "La esposa ilusoria"; noche: "Tarde o temprano", colosal estreno Zeznick, por el conocido y favorito galán Owen Moore, secundado por la encantadora Seens Owen.

SELECTA. — Esta sala anuncia hoy tres funciones. Matinée el hermoso drama "El sendero recto", Especial: "El teniente Danny". Noche "Sangre Audaz y sangre cobarde" lindísimo drama de cow-boys".

TEATRO INDEPENDENCIA —Para la matinée de hoy se anuncia la cinta de arte italiano "El incendiario". En su especial se dará la 2.a función de la gran serial "El secreto del radio". Noche, la sublime tragedia "Sahara", genial interpretación de la gran trágica Luisa Glaum.

TEATRO DIECIOCHO. — Esta elegante sala anuncia para hoy la segunda velada de "Rosa de Granada", célebre coupletista internacional, con números nuevos, en combinación con el cine con la vista de gran éxito "Engaño sin igual", interpretada por Paulina Frederick.

ATENAS. — El carnet de la semana próxima: Lunes: "La novia oficial y "El cautiverio fatal". Martes: "Hipocresía" y "Casaos por favor!" Miércoles: "Un engaño sin igual", por Paulina Frederick. Jueves: "La esposa ilusoria", por Billie Burke. Viernes: "El mosquetero de Texas", por W. Farnum. Sábado: "23 horas enamorado" y "Tarde o temprano", producción Selznick. Domingo: "Flor de selva" y "La princesa de las ostras".

—Esta noche se estrenará la "¡Oh, mujeres pecadoras!", cuyo argumento narra una realística y cruel historia de pasión. La interpretación corre a cargo de un selecto reparto encabezado por la favorita Alice Brady.

En la sección Vermouth ofrece "Fiel a su escudo", por Olivia Thomas, y en la selecta: "El mercado del miedo", también por Alice Brady.

—El Lunes inicia las funciones populares que ha de llevar a cabo en la temporada de verano; en ellas se exhibirán siempre las mejores películas de plaza a precios muy rebajados.

En el primer Lunes popular, que será el próximo, exhibirá "El cautiverio fatal", por Mae Marsh, y "La novia oficial", por Vivian Martin.

TEATRO DE LA AVENIDA —Tres funciones anuncia este teatro para hoy: matinée infantil en que se pasarán los episodios finales de "El guante rojo", y un escogido programa cómico; especial a las 6 y media P. M. con la exhibición de la comedia "Cupido sportivo", estreno Paramount; y nocturna con la película dramática "Expiación", que contiene pasaje de admirable belleza artística y escenas emocionantes.

—Mañana "El mosquetero de Texas" por el celebrado William Farnum.

PROGRAMAS DE HOY

COMEDIA. — Tres funciones por Lola Montes, acompañada por Harry Fleming, Sylvia Coty y del dueto Los Gonzalez.

UNION CENTRAL. — En la vermouth se estrena La Maravillita.

CIRCO SHIPP Y FELTUS. — Dos funciones. Hoy es la última matinée.

SPLENDID. — Hoy Domingo en la matinée a las 3.15 P. M., la super Fox "El Mosquetero de Texas", por William Farnum. Especial de gran moda, a las 6.30 y nocturna a las 9.30 P. M., estreno "Metro": "¿Quién tiene mi corazón?" por Hale Hamilton y Naomi Childers, y el Pathé Journal número 685.

SETIEMBRE. — Matinée "El secreto del radio", 4.a función. Tarde y noche "El mosquetero de Texas", por William Farnum. Super Fox.

BRASIL. — En las tres funciones: variedades sensacionales y cómicas por los ciclistas Billy Cardo y Jack. Matiné "El secreto del radio", 4.a función. Tarde y noche: "Sahara", grandiosa vista por Luisa Glaum y Matt More.

DELICIAS. — Matinée "Luna de miel en taxi", Fox, y la cuarta función de "El secreto del radio". Especial y noche, William Farnum en "El mosquetero de Texas". Super creación Fox.

CHILE. — Matinée "El secreto del radio" tercera función; además "La Reina del terror". Especial "El secreto del radio", cuarta función. Noche "El mosquetero de Texas", la mejor obra de William Farnum.

IRIS (Castro 130). — Matinée "Sangre audaz, sangre cobarde", por Jack Anderson. Especial "La princesa de las ostras", por la Ossi Oswalda. Noche "Casáos por favor", por la Viola Dana.

NOVEDADES. — Hoy matinée episodios finales de "Los nueve puñales". Especial y noche "La desposada de media noche", por Gladys Leslie.

ATENAS. — Matinée "La bailarina", por Ossi Oswalda. Selecta "El mercado del miedo", por Alice Brady. Especial "Fiel a su escudo", por Olivia Thomas. Noche "Oh, mujeres pecadoras!"

ALHAMBRA. — Matinée "Atado y amordazado". Vermouth "El tercer beso".

GARDEN. — Especial y noche "Uno de los buenos". Matinée "Atado y amordazado".

DELICIAS. — Matinée "El misterio del radio". Especial y noche "Los mosqueteros de Texa".

MUNDIAL. — Matinée series 10, 11 y 12 de "Los nueve puñales" y series 7, 8 y 9 de "El secreto del radio". Especial y noche "Atado y amordazado".

NOVEDADES. — Matinée "Los nueve puñales". Especial y noche "La desposada de media noche".

COLOCACION DE LOS EMPLEADOS Y OBREROS DESOCUPADOS

SE PRESENTA A LA CAMARA UN PROYECTO DE LEY POR EL CUAL SE CREA UN ORGANISMO CUYA MISION PRINCIPAL SERIA LA DE BUSCAR TRABAJO A LAS PERSONAS CESANTES

Se prohibiría a los particulares el reclutamiento colectivo de los trabajadores en el extranjero

El diputado por Caupolicán don Jorge Errázuriz Tagle, ha presentado a la consideración de la Cámara a que pertenece, un interesante proyecto de "Ley sobre desocupados".

El indicado proyecto tiene, especialmente entre nosotros, un aspecto de carácter social que indudablemente habrá de interesar a todos los que se preocupan del mejoramiento de las condiciones del trabajo en Chile.

En la parte expositiva del proyecto a que hacemos referencia, se hacen valer todas las consideraciones que lo han inspirado y que aconsejarían su aprobación por el Congreso.

Se hace referencia a las alternativas de las industrias, especialmente de la explotación del salitre y la de carbón y sus derivadas, que producen constantemente en nuestro país, la suspensión de faenas que ocupan centenares de operarios y que quedan por algún tiempo sin el trabajo que les proporcione lo necesario para su subsistencia y la de su familia.

Ocurre, también, que a veces se paralizan o se cierran fábricas, fundiciones o talleres con las consiguientes alteración para la vida de los que en ellos trabajaban.

Se hace ya necesario adoptar medidas que son ley en otras naciones y que tienen por objeto combatir la desocupación de los trabajadores manuales y de los empleados industriales y destinar a otras faenas: como las agrícolas, la minería, etc., a los que queden sin trabajo.

Por otra parte, la primera Conferencia Internacional del Trabajo reunida en Washington en Octubre de 1919, en cumplimiento del Tratado de Versalles, aprobó, entre otras convenciones la concerniente a la desocupación.

En aplicación del artículo 405 del Tratado de Versalles que afecta a la Liga de las Naciones de que Chile es miembro, cada uno de los Gobiernos pactantes se obligan a someter en el plazo máximo de 18 meses a partir de la clausura de la Conferencia respectiva, el proyecto de convenio aprobado a la autoridad o autoridades competentes con el fin de que se convierta en ley o de que se adopten medidas.

Si las convenciones no se aplican en algún país contratante, puede éste ser sometido a odiosas reclamaciones ante la Oficina Internacional del Trabajo, por cualquier otro Gobierno o alguna asociación patronal u obrera.

Sobre todas las materias de las convenciones aprobadas en Washington, hay proyectos en table en alguna de las ramas de nuestro Congreso. Sólo falta el relativo a desocupados en que se dicten, adaptadas a nuestras genuinas condiciones, las medidas de la Convención y de la recomendación aprobadas en la Conferencia de Washington.

Sobre colocación de trabajadores sólo hay en Chile el decreto N.o 1527 de 1914 del Ministerio de Industria y Obras Públicas y se estima necesario legislar sobre ella para exigir el cumplimiento de disposiciones que no son del mero resorte administrativo.

La ley de colocación de desocupados tiene un doble carácter: social interno en cuanto se aprovecha en el país el contingente de los trabajadores y se evitan los conflictos provenientes del "chomage", e internacional, en cuanto se conjura el éxodo de trabajadores que van a otros países sin oficio o sin medio de ganarse la vida y que quedan sometidos, donde llegan, a la ley de extranjería o de residencia.

Es necesario tomar en cuenta que la ley de desocupados figuró en la primera orden del día aprobada en el Tratado de Versalles para la primera Conferencia Internacional del Trabajo que debía seguirlo.

A más de las prescripciones necesarias a una ley de esta naturaleza se han tomado en cuenta en el proyecto que más adelante se formula, las siguientes, aprobadas en la Convención referida:

a) Que los miembros de la Liga de las Naciones que la ratifiquen comuniquen a la Oficina Internacional del Trabajo, con intervalos que no exceden de tres meses, toda información estadística o de otra índole relativa a la desocupación, como asimismo las medidas adoptadas para luchar contra ellas; b) que se establezcan oficinas públicas gratuitas para desocupados, bajo el control de la autoridad central y comitees mixtos de patrones y obreros para que sean consultados en todo lo concerniente a estas oficinas, y c) que si se establece un sistema de seguros contra las desocupaciones se acuerde con los demás Estados la corelatividad internacional a este respecto.

En la recomendación que también votó la Conferencia de Washington sobre desocupación, se hace ver la conveniencia de prohibir la instalación de oficinas de colocación pagada y de impedir el reclutamiento colectivo de los trabajadores de un país, salvo que previamente lleguen a un acuerdo sobre el particular los países interesados después de consultar a los patrones y obreros que pertenecen en cada país a las industrias afectadas.

Se recomienda, también, la organización del seguro efectivo contra la desocupación, sea por medio de una institución de Gobierno, sea acordando subvenciones de Gobierno a las asociaciones, cuyos estatutos establezcan el seguro a favor de sus miembros.

Como la necesidad de la ley de desocupados se hace sentir ya premiosamente en Chile y como es ella una ordenación que reviste caracteres de civilización elemental, no cabe duda que el Gobierno de Chile habrá de ratificar la referida Convención Internacional y obtener su aprobación por el Congreso dentro del plazo fijado que vence el 1.o de Julio del presente año.

En el proyecto que sigue no se funda el consultorio de patrones y obreros a que se refiere la Convención, por cuanto esta ley social será dependiente del Ministerio del Trabajo que contará con un consejo asesor de que formarán parte representantes del capital y del trabajo.

En uno de los artículos se prohibe el establecimiento de oficinas privadas de colocación de operarios que, después de las experiencias de oficinas parecidas en Francia y Estados Unidos no son de ningún modo aceptables, ya que generalmente se han convertido en la práctica en elemento de especulación.

Por lo que respecta al sistema de seguro se adopta, por sus efectos comprobados ya, el sistema llamado de Gand, o sea, el de la subvención del Gobierno, a las asociaciones o compañías que aseguren contra la desocupación, con una cuota proporcional a los que ellas paguen con sus propios recursos.

En la práctica se ha establecido ya en otras instituciones similares, especialmente por el Consejo Superior del Trabajo de Francia, que la cuota con que debe contribuir el Estado a las asociaciones aseguradoras, debe tener un máximo fijado por la ley, de un 16 por ciento de lo que ellas inviertan.

Sólo con la aplicación del seguro de la desocupación, llamado desde antiguo "viaticum" producen eficaces resultados las Bolsas de Trabajo y las Oficinas de Colocación.

En virtud de los antecedentes expuestos, el diputado señor Jorge Errázuriz Tagle, ha sometido a la consideración de la Cámara el siguiente proyecto de ley:

"Art. 1.o Créase una Oficina General de Colocación de Desocupados, que dependerá del Ministerio del Trabajo de la Previsión Social y que tendrá por objeto proporcionar trabajo a los empleados y obreros, y relacionarse con la Oficina Internacional del Trabajo de acuerdo con la Convención de Desocupados de la Conferencia de Washington;

Art. 2.o Prohíbense las oficinas pagadas de colocación o cualquiera otra empresa comercial que se dedique a este objeto, con excepción de las destinadas a sirvientes domésticos;

Art. 3.o Prohíbense igualmente a particulares el reclutamiento colectivo de trabajadores en el extranjero, que quedará exclusivamente a cargo de la Oficina Central de Colocación, previo convenio del Gobierno con el país a que los trabajadores pertenecieren;

Art. 4.o Concédese a las compañías de seguros, a las sociedades de socorros mutuos y sindicatos de obreros y empleados, y a las asociaciones patronales, que establezcan en sus estatutos el seguro contra la desocupación, en conformidad al reglamento de esta ley, una subvención equivalente al 15 por ciento de las cantidades que hubieren depositado en Tesorería Fiscal, bajo el rubro de "Seguro de desocupación" y a la orden de cada interesado, siempre que se comprobara que estos recursos han sido destinados a subvencionar desocupados.

Anualmente se establecerá en el presupuesto del Ministerio del Trabajo y de la Previsión Social las cantidades necesarias para esta prima;

Art. 5.o Las infracciones de esta ley serán penadas con una multa de 20 a 2.000 pesos, que se duplicará en caso de reincidencia. Estas multas se aplicarán y cobrarán administrativamente conforme a los preceptos de la ley que crea el Ministerio del Trabajo y de Previsión Social.

Se concederá el uso de la fuerza pública a los inspectores del trabajo para clausurar las oficinas pagadas de colocación, una vez tramitado el cobro de la multa correspondiente;

Art. 6.o Sin perjuicio de la responsabilidad penal será considerada como infracción de esta ley la declaración falsa de asistencia de desocupados a objeto de obtener la subvención que en el artículo 4.o se establece;

Serán también multados por esta clase de infracciones, los empleados de las oficinas de colocación que de ellas fueran responsables;

Art. 7.o La Oficina Central de Colocación de Desocupados funcionará en Santiago y su personal será el siguiente, con los sueldos anuales que se indican:

Un jefe con $ 18.000.
Un secretario con $ 7.200.
Dos escribientes con $ 2.400.

Los inspectores del trabajo estarán, a su vez, encargados de la colocación de desocupados.

Art. 8.o Autorízase al Presidente de la República para invertir hasta la suma de $ 500.000 en la instalación, funcionamiento, contribución al seguro y en general en el cumplimiento de esta ley;

Art. 9.o Un reglamento establecerá las condiciones de organización y funcionamiento de la Oficina de Colocación;

Art. 10. — Esta ley comenzará a regir desde su publicación en el "Diario Oficial", con excepción de lo dispuesto en el artículo 2.o que sólo entrará en vigencia seis meses después de ella.

Artículos transitorios

1. Mientras no se promulgue la ley que crea el Ministerio de Agricultura, del Trabajo y de la Previsión Social, la Oficina de Colocación dependerá del Ministerio de Industria y Obras Públicas.

2. El personal de la Oficina de Colocación constará, además, de cinco inspectores colocadores con $ 8.400 de sueldo cada uno, y estos empleados se refundirán con los inspectores del trabajo cuando éstos se consulten en el presupuesto de la nación".

LLOLLEO-HOTEL
LLO-LLEO. NUEVO DUEÑO
LUCIANO LAMBELET.

LAS RECEPCIONES DIPLOMATICAS DE AYER

QUEDA ACREDITADO MINISTRO DEL URUGUAY EN NUESTRO PAIS EL SEÑOR DON EUGENIO MARTINEZ THEDY

Se despiden del Presidente de la República los Embajadores de Polonia y del Ecuador

EL NUEVO MINISTRO URUGUAYO, SEÑOR MARTINEZ THEDY, SALIENDO DE LA MONEDA DESPUES DE HABER PRESENTADO SUS CREDENCIALES OFICIALES

EL EMBAJADOR DE POLONIA, CONDE ORLOWSKY, SALIENDO DE LA MONEDA DESPUES DE DESPEDIRSE DEL PRESIDENTE DE LA REPUBLICA

EL EMBAJADOR DEL ECUADOR, SEÑOR DON CESAREO CARRERA, COMUNICA AL GOBIERNO HABER TERMINADO SU MISION ESPECIAL, CONTINUANDO EN EL EJERCICIO DE SU CARGO DE MINISTRO PLENIPOTENCIARIO

Como estaba anunciado, a las 3 de la tarde de ayer fué recibido en audiencia oficial por el Presidente de la República, el señor Eugenio Martínez Thedy, Enviado Especial y Ministro Plenipotenciario del Uruguay, recientemente acreditado por su Gobierno.

Media hora antes de la recepción, el Introductor de Diplomáticos señor Darío Ovalle Castillo, pasó a buscar al señor Martínez, a su residencia particular, acompañándolo hasta la Moneda, en uno de los coches de Gobierno.

El distinguido diplomático fué recibido en el Salón de Recepciones de Palacio, por S. E. el Presidente de la República y Ministros de Estado, haciendo inmediatamente entrega de las credenciales que lo acreditan en Misión Especial y como Ministro Plenipotenciario de su país ante el nuestro.

Antes y después de la recepción, la guardia de la Moneda rindió al diplomático uruguayo, los honores de estilo, quien efectuó a continuación la visita protocolar al Ministro de Relaciones Exteriores.

Despedida de los Embajadores de Polonia y Ecuador

Desde antes de las 4 de la tarde, se encontraban formadas frente a la Moneda las tropas del Regimiento Pudeto, que debían rendir los honores al Embajador de Polonia a la Trasmisión del Mando, conde de Orlowsky.

El Embajador llegó al Palacio de la Moneda en uno de los coches de gala del Gobierno acompañado del Sub-Secretario de Relaciones Exteriores e Introductor de Diplomáticos.

Después de presentar el conde de Orlowsky sus respetos al Presidente de la República, se despidió de éste, dando por terminada la misión especial conferida por su Gobierno, para asistir a la trasmisión del mando.

Acto continuo se retiró del Palacio, acompañado por las mismas personas de su arribo, rindiéndosele a la salida los honores de reglamento.

El coche fué escoltado hasta la residencia particular del Embajador, por un escuadrón del regimiento Cazadores.

Con iguales honores pasó más tarde a despedirse del Presidente de la República, el Embajador del Ecuador a la trasmisión del mando, doctor Cesáreo Carreras.

A la salida de la Moneda, el diplomático ecuatoriano fué entusiastamente aclamado por el numeroso público que había acudido a presenciar el acto de recepción.

LA CAJA DE CREDITO PRENDARIO

SE PIDE EL DINERO PARA SU INMEDIATO FUNCIONAMIENTO

La Federación Obrera de Chile ha hecho la siguiente presentación al señor Presidente de la República:

"La Junta Ejecutiva de la Federación Obrera de Chile, en conocimiento de que ya están terminadas las instalaciones de la primera Caja de Crédito Prendario Popular, viene en solicitar de V. E. se proporcione a esta institución el dinero necesario para su inmediato funcionamiento.

Esta petición es tanto más urgente, cuanto que el salario que hoy gana el obrero, es sólo de valor nominal, debido a la depreciación de nuestra moneda, en relación con el cambio internacional.

Es justicia. — Enrique Díaz Vera, secretario general".

DERECHOS DE EXPORTACION

SERAN MODIFICADOS A CONTAR DESDE MAÑANA

El Ministerio de Hacienda ha dictado ayer un decreto que establece que a contar desde mañana, los derechos de exportación se pagarán en la siguiente forma: 20 por ciento en billetes con el recargo correspondiente; 30 por ciento en oro y 50 por ciento en letras sobre Londres o Nueva York.

La salud del capitán Cortínez

Experimenta una ligera mejoría

Anoche fuimos informados en la Asistencia Pública que el estado de gravedad del aviador Cortínez ha disminuído un poco, experimentando la salud del enfermo una ligera mejoría.

Se vara en los mares del Sur el acorazado "España" de la Marina Real espa

OCURRE EL HECHO EN PUNTA PICUTA, FRENTE A CARELMAPU

El accidente se habría debido a la espesa neblina reinante.—Las noticias recibidas en [...]go hacen saber que puede conseguirse el reflotamiento del "España"

En auxilio del "España" salen el crucero "Esmeralda" y otros vapores

En las últimas horas de la tarde de ayer circuló en esta capital un rumor que fué esparciéndose más y más y que muy pronto llegó a despertar viva ansiedad en el público. Se anunciaba una noticia que indudablemente produjo desde el primer momento honda impresión porque se trataba nada menos que del varamiento en los mares del sur del acorazado "España", buque de la marina real española que trajo a nuestro país a su Alteza Real el Infante don Fernando y a la Embajada que presidida el eminente hombre público español don José Francos Rodríguez.

Este accidente lamentable, que no sabemos hasta el momento qué proporciones haya alcanzado, no puede menos que llevar hasta el público la honda impresión que producen hechos como el que comentamos y que significa una pérdida considerable para la escuadra de que formaba parte el acorazado "España".

Otras circunstancias relacionadas con la misión de confraternidad y de acercamiento hispanoamericano que traían los ilustres viajeros de este barco, hacen aún más sensible y más doloroso este accidente.

La noticia del varamiento del acorazado "España", confirmada después por comunicaciones oficiales, ha hecho que en los círculos del Gobierno se tomen todas las medidas urgentes que el caso requiere para evitar en lo posible la pérdida total de esta importante unidad de la marina real española.

LOS RUMORES DEL ACCIDENTE

Como lo hemos dicho, en las últimas horas de la tarde, empezó a circular el rumor de haberle ocurrido un grave accidente al acorazado "España" en las inmediaciones de Puerto Montt, mientras navegaba en dirección al norte.

Inmediatamente de que nos impusimos de esta noticia que nadie confirmaba, pero que se imponía más y más en algunos círculos, debido a la insistencia con que se daba a conocer, nos dimos a la tarea de obtener una confirmación al respecto.

El telégrafo de los Ferrocarriles del Estado había sido el primero en trasmitir esta noticia que indudablemente afectaba de hecho a la importante armada de un país al cual nos liga no sólo lazos de sincero afecto sino sentimientos tradicionales de raza y de costumbres.

EN LA ESTACION DE LOS FERROCARRILES

Nuestras primeras averiguaciones fueron en realidad una confirmación a los rumores de haberse trasmitido por el telégrafo de los ferrocarriles un comunicado anunciando este accidente.

En la estación Alameda se nos dió a entender la efectividad de este comunicado que había sido recibido en la Estación Mapocho.

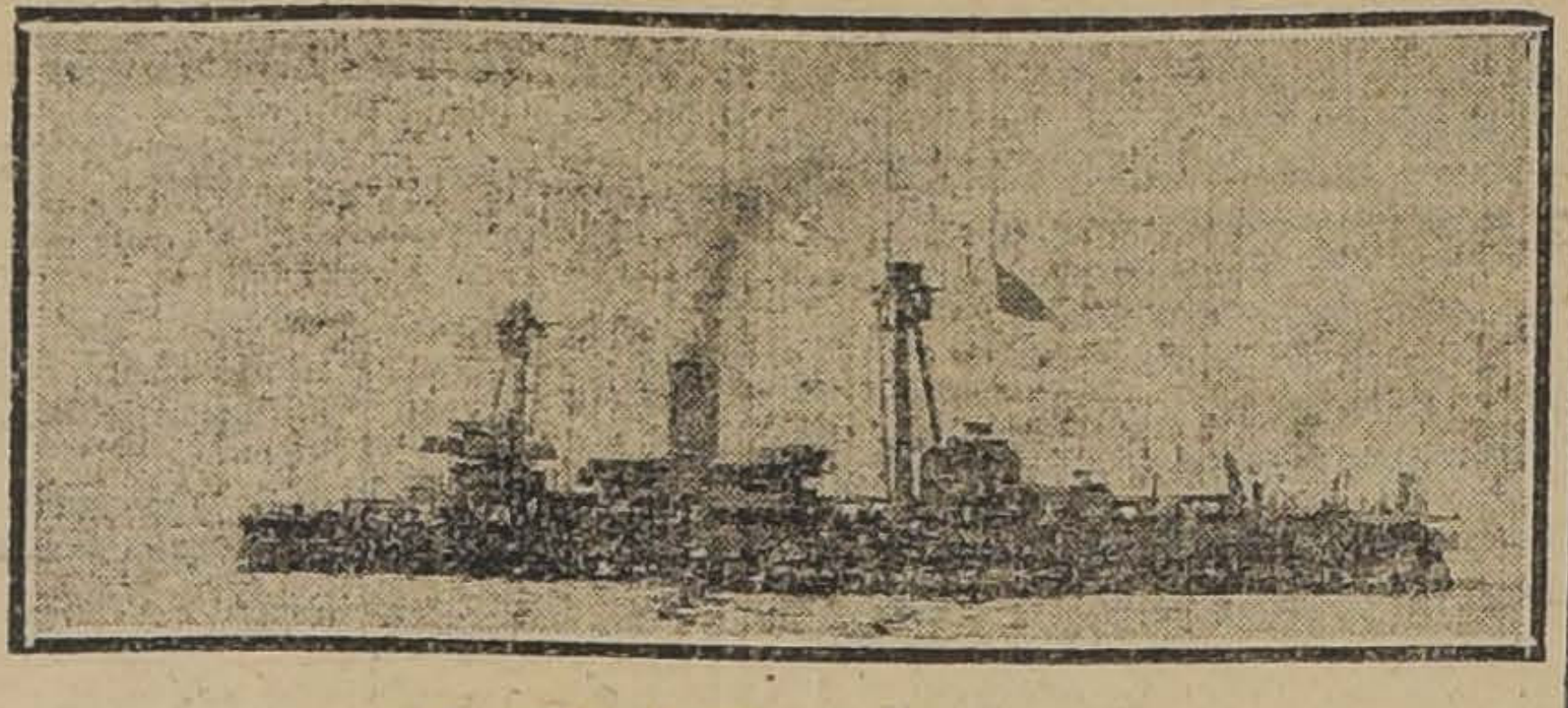

EL ACORAZADO "ESPAÑA"

Fué allí donde obtuvimos la primera base verídica de esta noticia lamentable y desde ese momento, procuramos ya por todos los medios posibles conocer los detalles del accidente anunciado.

INFORMACIONES DE NUESTRO CORRESPONSAL

Momentos después nuestro corresponsal en Puerto Montt nos trasmitía ya las primeras informaciones relacionadas con este asunto:

LA NACION.—Santiago.— Radiogramas interceptados por el "Esmeralda" informan del varamiento del acorazado "España". Noticia ha causado dolorosa impresión en el público. Enviaré mayores detalles.—**Corresponsal.**

Más tarde recibíamos de nuestro corresponsal, los telegramas que damos en seguida:

"LA NACION.—Santiago.—Confírmóse acorazado "España" se varó frente a Carelmapu debido según se anuncia a la espesa neblina reinante. Autoridades marítimas despacharon auxilios. Dirigióse sitio accidente crucero "Esmeralda" que se encontraba en Calbuco, y los vapores "Chacao" y "Caupolicán" que salieron de este puerto. Hay ansiedad en el público por conocer mayores detalles. Por el momento no se conocen las proporciones que haya alcanzado el accidente.—Corresponsal".

LAS COMUNICACIONES OFICIALES

En la noche se recibió desde Puerto Montt un telegrama del Intendente de la Provincia, don Lindorfo Alarcón, dirigido al Presidente de la República, a los Ministros del Interior y de Marina.

El telegrama a que hacemos referencia dice como sigue:

"Tengo el sentimiento de comunicar a US. que según radio interceptado y que iba dirigido a la "Esmeralda", el buque de guerra "España" anunció que a causa de la niebla se varó en Punta Picuta frente a Carelmapu. "Esmeralda" estaba en Calbuco y partió inmediatamente a prestarle auxilio. Infrascrito, de acuerdo con el Gobernador Marítimo, despachó también a los vaporcitos "Chacao" y "Caupolicán" con igual fin.—(Firmado).—

ALARCON, Intendente".

MAYORES DETALLES DEL ACCIDENTE

Algunas informaciones últimas recibidas en esta capital acerca de las proporciones que ha tenido el accidente al acorazado "España", dan cuenta de no haber ocurrido ninguna desgracia personal y de que el barco no ha sufrido perjuicio alguno.

Con los auxilios que le proporcionará el "Esmeralda" y los otros vapores que se han despachado con tal objeto, se estima que el "España" podrá ser reflotado.

EL VIAJE A CHILE DEL ACORAZADO "ESPAÑA"

Como se recordará, el Gobierno español acordó enviar una Embajada especial a las fiestas conmemorativas del cuarto Centenario del Descubrimiento del Estrecho de Magallanes, y como una deferencia especial Su Majestad Alfonso XIII aceptó que viniera presidiendo esta misión un miembro de la familia real, Su Alteza el Príncipe de Baviera.

El acorazado "España" fué el buque designado para trasladar a Chile esta Embajada.

El viaje del acorazado desde España hasta nuestras costas se hizo con toda felicidad.

CARACTERISTICAS DEL "ESPAÑA"

El acorazado "España" tiene un desplazamiento de 15,460 toneladas; mide 435 pies de largo.

Tiene 8 cañones de 12 pulgadas y 20 de 4 pulgadas; además posee tres tubos lanza-torpedos y desarrolla un andar de 20 nudos.

Fué construído en el astillero Ferrol y terminado el año 14.

LOS MIEMBROS DE LA EMBAJADA

El personal total de la Embajada que trajo a Chile el acorazado España es el siguiente:

S. A. R. el Infante don Fernando, representante personal del Rey de España don Alfonso XIII.

Excmo. señor don José Francos Rodríguez, Embajador, ex-Ministro de la Corona, jefe de la misión.

Excmo. señor general de división don Domingo Arraiz, de Conderena y Ugarte.

Excmo. señor Intendente de Ejército, don Angel Altolaguirre Duvale, Intendente General del Ejército, Censor de la Real Academia de la Historia, vice-presidente de la Real Sociedad Geográfica.

Excmo. señor Ministro Residente don Antonio Plá, y la Folgueira, secretario de la misión.

Excmo. señor contralmirante don José María Barrera Luyando, ayudante de campo de Su Majestad el rey.

Comandante de artillería don César Alvarez Maldonado, a las órdenes de Su Alteza Real.

Comandante de caballería don José Ordovás Cornejo, a las órdenes de Su Alteza Real.

Secretario de Embajada de 3.a clase, don Luis de Silva y Goyeneche.

Excmo. señor do
y Alvarez de Toledo
tiérrez de la Conch
Arco, Grande de Esp
El secretario par
Alteza Real, señor d
nio Gómez Quilés,
Junta de Aranceles y
nes de la Dirección
Aduanas del Minis
da, presidente de la
mercio, Industria y
Cartagena, vocal de
sultiva de Cámaras
Industria y Navegació
rio de Fomento.
Señor don José
guez, vizconde de M
honorario de Chile en
Señor don Antonio
rreblanca, marqués de
del Negociado de I
de la Sección de Pro
Dirección General de
e Impuestos del Mini
cienda.
De éstos, se encuen
nos Aires S. A. R.
secretario particular
dor señor Francos R

LA OFICIALIDAD DE ZADO "ESPA

Damos a continua
completa de la oficial
cero "España".
Primer comandante
navío don Eugenio
gundo comandante, d
vira; tercer comandan
món Manjón; cuarto
don Jacobo Rodríguez
oficial navegación, d
tero; contador y comis
cardo Iglesias; Dres.
da y don Carlos La
tes de navío, don Fer
rro, don Ramiro Mon
sé Roge, don Rafael
Felipe Abarzúza, don
real, don Francisco M
don Carlos Vila, d
Gustamante, don Fe
gueta y don Juan Jo
Además, vienen como
oficiales, o sea, ingenie
ta, y corbeta, don Ju
don Francisco Blanco
yor, don Pedro Cacho
marinas y 613 indivi
nería.

LAS COMUNICACIONE DIVIA Y PUERT

A fin de obtener
lles sobre este accide
de Telégrafos señor
pronto tuvo conocim
denó a las oficinas
Puerto Montt, dieran
comunicados que tuv
con este hecho.

TENDREMOS UN SERVICIO PERMANENTE DE NAVEGACION AEREA

DE VALPARAISO A ANTOFAGASTA EN CUATRO HORAS

De Santiago a Valparaíso en 40 minutos

Los aeroplanos Breguet y Spad para pasajeros y carga

Desde hace algunos días se encuentra en esta ciudad el señor Luis Testart, representante de la Casa de Aeroplanos Breguet y Spad, que ha venido a nuestro país con el propósito de estudiar el establecimiento de un servicio de navegación aérea a semejanza de los que existen entre varias ciudades de Europa y de los Estados Unidos.

El señor Testart, ha estudiado con la detención necesaria la instalación de estos servicios, siendo un profundo conocedor de ellos.

Por lo que respecta a nuestro país, el servicio de navegación aérea se instalaría conforme con los adelantos más modernos de la aviación y en aparatos que reunen todas las condiciones de eficiencia y seguridad para pasajeros y carga.

Los propósitos del señor Testart, serían de establecer, entre todas las ciudades de Chile, un servicio completo de navegación aérea, utilizando para el caso, hidroaviones que efectuarían el trayecto entre Santiago y los puertos del norte, y aviones Spad, para el recorrido entre Santiago y Valparaíso.

Se establecerían en el país las maestranzas necesarias para la reparación de los aparatos, una Escuela de pilotos para civiles y no menos de 15 estaciones que darían trabajo a un buen número de obreros.

Cada aparato podría transportar 20 o más pasajeros y tendrían capacidad para llevar hasta 400 kilos de carga.

La distancia de Santiago a Antofagasta se haría en estos aparatos en 4 horas y el recorrido entre la capital y Valparaíso, no demoraría más de 40 minutos.

La empresa además, se comprometería a facilitar al Gobierno en caso de peligro exterior, todos los aparatos y concedería, además, otras ventajas relacionadas con la correspondencia oficial.

El señor Testart se muestra muy satisfecho por la buena acogida que han dispensado a su proyecto algunos hombres de Gobierno como asimismo muchísimas personas caracterizadas de esta capital que han tenido oportunidad de imponerse de ellos.

El señor Testart formalizará en breve su propuesta al Gobierno.

ADQUISICION DE LA CASA COLORADA

LA REUNION DE AYER EN LA INTENDENCIA

Como lo habíamos anunciado, ayer se verificó la reunión de personas citadas por el señor intendente de Santiago, con el objeto de arbitrar los medios de adquirir para la ciudad, la Casa Colorada de la calle de la Merced, que como se sabe, es una verdadera reliquia histórica de los tiempos de la independencia de Chile.

Presidió la reunión el señor intendente don Alberto Mackenna Subercaseaux y asistieron las señoras Ines Echeverría de Larraín, María Valdés de Prado, señorita Elvira Santa Cruz; señores Baldomero Grossi, Matías Errázuriz, Julio Prado Amor, Paulino Alfonso, Jorge Calvo Mackenna, Carlos Huneeus, Tomás Thayer Ojeda, Carlos Silva Vildósola, José M. Gálvez, Carlos Fernández Peña, Alberto Valdivieso, Carlos Videla, generales Contreras y Brieba, almirante Zegers y otros distinguidos caballeros de la localidad.

El señor Intendente, explicó en breves términos el objeto de la citación para la cual había solicitado la cooperación de las más caracterizadas personas de Santiago, con la seguridad, dijo, de encontrar una franca ayuda en sus propósitos.

Se siguió un cambio de ideas entre los concurrentes, acordándose finalmente, solicitar de S. E. el Presidente de la República, el envío de un mensaje al Congreso pidiendo la adquisición de la Casa Colorada, por tratarse de una mansión histórica que debe pertenecer al país, con el objeto de instalar en ella el Museo Colonial de Santiago.

Al levantarse la reunión, el señor Intendente fué muy felicitado por su feliz iniciativa.

GRAVE SITUACION EN TARATA

LAS AUTORIDADES SE QUEJAN DE LA CONDUCTA FUNCIONARIA DEL JUEZ PEÑA

El representante de Gran Bretaña formula una reclamación ante nuestra Cancillería

En estos últimos días han sido denunciados al Gobierno, graves acontecimientos de orden funcionario, promovido por el juez de Tarata, señor Nicolás Peña.

La actitud de este juez, al decir de las comunicaciones, ha dado márgen a toda clase de abusos y otropellos, cometidos al amparo de la inmunidad que le asegura su investidura de administrador de justicia.

En los hechos que se denuncian al Gobierno figuran prisiones arbitrarias de prestigiados elementos de la localidad, vejámenes y rigurosas determinaciones que afectan no solamente al elemento chileno, sino también, y muy especialmente, al extranjero, que se ve privado de libertad y seguridad.

Las autoridades locales han oficiado al Ministerio de Relaciones dando cuenta de esos atropellos, el que a su vez ha pedido al Ministerio de Justicia la designación de un ministro especial en visita, que vaya a investigar los graves hechos que se denuncian.

Como consecuencia de la actitud funcionaria de este juez, el ministro plenipotenciario de Gran Bretaña, señor John T. Vaughan, ha interpuesto una séria reclamación ante nuestra Cancillería, pidiendo amparo para los súbditos ingleses de Tarata.

La Corte de Iquique ha designado como ministro en visita en ese punto, al ministro señor Toledo.

LA SITUACION EN LOTA

GRAVES DENUNCIOS AL GOBIERNO

En el Ministerio del Interior se han recibido los siguientes telegramas:

"Señor Ministro del Interior don Pedro Aguirre Cerda.— Moneda:

Vecinos de Lota, profundamente alarmados por situación cada vez más grave provocada por agitadores Samuel Broughton y Guillermo Vidal, que incitan pueblo contra tropa del Ejército desprestigiando fuerza armada hasta el extremo de burlarse en una función de circo de la tropa encargada de resguardar el orden.

El mencionado Broughton, en manifiesto estado de ebriedad, detuvo función para incitar desde picadero del circo a más de 500 federados asistentes, a ultimar a los soldados que resguardaban el orden, evitándose una catástrofe sólo debido a la exagerada prudencia de los ofendidos.

Insinuamos como medida urgente, el alejamiento inmediato de Lota de todos los agitadores que mantienen obreros en constante excitación y que explotan la condición de los obreros organizando huelgas y revueltas haciéndolos contribuír con muchos miles de pesos que no han depositado en ningún Banco y que gastan a manos llenas en casas de diversión.

La opinión pública está completamente engañada en Santiago respecto a la verdadera situación de Lota.

Este pueblo está bajo el régimen tiránico de agitadores, boycott a los comerciantes, amenaza de palizas de los particulares, huelgas a la Compañía Carbonífera, no existe garantías para nuestras vidas ni bienes.

Nuestras familias son víctimas a diario de agresiones de palabras obcenas e insultos groseros por las turbas federadas que obedecen ciegamente a acuerdos tomados en la Federación.

Sería tan extenso relatar a US. los hechos inconcebibles presenciados por nosotros desde Marzo a esta fecha que nos basta decirle que estamos poco menos que bajo el régimen del Soviet.

Dios guarde a US.— **Neftalí Iglesias de la Vega.— Nicanor Astorga. —Guillermo Herrera. — Enrique Vásquez.— Juan A. Navarro.— Víctor 2.o Muñoz.— Tomás Cerda.— Carlos Miller.— Enrique Stevens.— Osvaldo Matthews.— Enrique Lewis.— Luis Thomas.— Harold Michelsen.— Luis Dodd.— Gerardo Ihle.— Juan Bull.— Tomás Miller. —Ruperto Raby.— Tomás Malone.— Juan Bulman.— Juan Perfetti.— Luis Miller. —Enrique Koeppen.— Manuel Bull. —Andrés Gemmell.— Luis Herrera. —Isidro Wilson.— Federico Raby.— Sydney Raby.— Federico Goldberg. —Juan Infante.— Alfredo Arce. — Nazarino Melo.— Enrique del Río.— Guillermo Koeppen. — Guillermo Hurtado.— Serapio Urrutia.— José Tampier".**

"Lota, 5 de Enero de 1921.— Señor Ministro del Interior don Pedro Aguirre Cerda.— Moneda:

Asamblea Radical de Lota, amenazada públicamente en reuniones Federación Obrera, al grito de "a palos con los radicales", lanzado por Samuel Broughton y coreado por centenares de federados, pedimos al Supremo Gobierno, como medida reclamada con urgencia por todos los habitantes honrados, el alejamiento del pueblo de Lota del mencionado Broughton y de Guillermo Vidal, ambos agitadores y explotadores de los obreros, que han establecido dictadura decretando huelgas, boycott, palizas; fijando precios de artículos alimenticios, como el pescado y las frutas; exigen con amenazas de muerte federarse haciendo pagar cuotas subidas a obreros sin llevar libros ni hacer depósitos, calculándose que han estafado obreros en más de setenta mil pesos.

Incitan al pueblo contra el Ejército e injurian autoridades; se hacen justicia por sí mismos aplicando castigos en la Federación.

Hacen gala de ser dueños de la situación y de expulsar del pueblo a toda persona que no les sea grata.

Engañan a la prensa mandando informaciones falsas sobre lo que ocurre en Lota y diarios no publican desmentidos por temor al boycott.

La situación en Lota se agrava cada día y reclama con urgencia se ponga remedio enérgico que insinuamos.

Dios guarde a US.— Doctor **Luis Herrera R.**, presidente Asamblea Radical.— **Isidro Wilson**, secretario".

EN EL INSTITUTO SUPERIOR DE C

AYER SE EFECTUA LA ENTREGA DE LOS PRE TUIDOS POR LA SOCIEDAD UNION COMER

De alta significación y trascendencia fué ayer el acto realizado en el local del Instituto Superior de Comercio, con motivo de la distribución de títulos profesionales de contador y profesor y entrega a los agraciados de los premios instituídos por la Cámara de Comercio de Chile.

Selecta y numerosa, la concurrencia tributó sinceros y alentadores aplausos a los jóvenes profesionales, que hablan muy alto de la preparación pedagógica del establecimiento.

DON GUILLERMO SUBERCASEAUX, DON BENJAMIN M DIRECTOR DEL INSTITUTO SUPERIOR DE COMERCIO BROS DE LA COMISION DE ENSEÑANZA COMERCIAL, EL ACTO DE AYER

Con un sobrio y sencillo discurso, pero profundamente conmovedor, el director del Instituto don Benjamín Mardones abrió solemnemente la simpática fiesta.

Comenzó por agradecer a la Cámara de Comercio le significativo estímulo que encierran los premios donados por esta institución a los dos mejores alumnos del curso superior, los señores Abel Cubillos Lucero y Eustaquio Silva Pillot.

No es el valor del dinero, continuó, el que hace dignos de todo elogio esta iniciativa feliz de la más grande institución comercial de nuestro país, sino la demostración del interés que día a día crece por esta importante rama de la enseñanza.

Tuvo palabras paternales y sabios consejos para los jóvenes que se inician en las actividades que más aprueba ponen la honradez del hombre.

"Este es vuestro hogar, termi-
nó volved a él los q
cesitéis los consejos
que serán los mejor
que podéis contar".
En la realización
tuvieron parte prep
señorita Carmela M
cantó al piano "Ne
Soro, y Valse de
Tito Mathei, acompañ
ñora Cristina Soro de B
con su pericia y com
la música dió ocasión
rita Mardones de luc
de artista y de canta
Igual satisfactoria
vo el señor Edelberto
cantar el "Addio alla
"Cavallería Rusticana".
La Mesa Directiva
cargo la distribución
mas, títulos y premios
parte de la Mesa el se
mo Subercaseaux, el dir
Benjamín Mardones,
Barros y la delegación
mara de Comercio, co
los señores Ricardo M
llo, Carlos Herrera L
to Bacciarini, presi
Unión Comercial, que
en nombre de la ins
muy aplaudido.
Cerró el acto el seño
Silva P., teniendo fras
lecimientos tanto par
Unión Comercial, cuer
ores y para el públic
que comprendió la t
educativa y moral de

El mítin de hoy en la Comuna de Yungay

A las tres de la tarde de hoy, en la plazuela "El Tropezón" de la comuna de Yungay, se reunirán en mitin los vecinos de la comuna con el objeto de solicitar de S. E. el Presidente de la República, el nombramiento de una Junta de Vecinos que dé garantías de buen gobierno local.

La actual Junta de Vecinos sólo está formada por tres personas, los señores Juan de Dios Morandé, Albino Guerra y Juan Manríquez, que desempeñan los tres cargos de alcaldes, sin fiscalización de ninguna especie, pues, los otros miembros del poder local han renunciado y el señor don Sótero Gundián, falleció.

Así las cosas, no existen garantías para nadie en la comuna, y diariamente suceden graves hechos de policía que quedan sin sanción.

Hace pocos días, según se nos informa, los carabineros fueron agredidos por el propio primer Alcalde, don Juan de Dios Morandé, y a consecuencias de este desorden, existe un divorcio completo entre la primera autoridad local y los encargados de mantener el orden.

Se ha nombrado una comisión de vecinos para que ponga en manos del Primer Mandatario las conclusiones del mitin, en el cual tomarán parte todos los representantes de Santiago ante el Congreso.

LA SITUACION POL EN

SE PRODUCEN DI ENTRE LOS PARTID GOBIERNO

Ayer hemos recibido
telegrama de nuestro
en La Paz, en que se
trastornos internos que
manifestarse en
volucionarios que cons
tual Gobierno:
"Las dificultades que
citado con motivo de
ción de Presidente y
derivado de la profu
los partidos que hi
ción, agrava por mom
ción interna del país.
"La Reforma"
anuncian hoy con
siguiente:
"Ayer fuimos
un documento
circular el mayor
recibirá firmas de
para solicitar de la
ga determinada

Lunes 10 Ofrecemos Réclames Sensacionales

EN VARIAS SECCIONES DE NUESTROS DEPARTAMENTOS

CON EL FIN DE DAR MAYOR AMPLITUD A LOS DEPARTAMENTOS DE NUESTROS GRANDES ENSANCHES, HEMOS RESUETO BRINDAR

ESTAS OPORTUNIDADES A PRECIOS DE OCASION

RETAZOS! RETAZOS!

"GARNITURES" REALIZA A PRECIOS VERDADERAMENTE INFIMOS una gran cantidad de **SALDOS** de sus artículos de su renglón. entre los cuales hay que mencionar:

RESTOS DE CINTAS DE PURA SEDA PARA ROPA BLANCA Y ADORNOS, EN TODOS LOS COLORES Y CLASES.

RESTOS DE ENCAJES DE VARIAS CLASES, EN TODOS LOS ANCHOS, PARA ROPA INTERIOR.

RESTOS DE BORDADOS PARA SABANAS Y ROPA BLANCA, ENTREDOSES Y ORILLAS DE TODAS CLASES.

RESTOS DE TULES DE SEDA PARA ADORNOS DE VESTIDOS, EN VARIEDAD DE COLORES.

UN SALDO DE BOTONES DE FANTASIA, A PRECIOS MUY BAJOS.

UN SALDO DE ALAMBRE PARA SOMBREROS, BROCHES DE PRESION, ALZACUELLOS, HILOS Y SEDAS PARA COSER Y ALMOHADILLAS PARA ALFILERES.

Bonetería Hombres, liquida

CALCETINES de algodón, negros y color cuero, sin costura, buena clase, el par. . . . . $	1.90
UN SALDO de Calcetines finos de hilo de Escocia, fabricación francesa, en blanco y colores lisos, el par. . . . . $	4.75
UN SALDO de Calcetines blancos, en seda vegetal, el par. . . . . . $	5,50
UN SALDO de Calcetines negros de hilo de Escocia, tejidos trasparente calidad superior, el par. . . $	5.50
CAMISETAS de algodón, punto liso y calado, en blanco y crudo, con media manga, clase extra. . . $	4.90
CAMISETAS y Calzoncillos de algodón, punto liso. en blanco y crudo, calidad fina, la pieza. . . . . . $	6.90
UN SALDO interesante de Camisetas y Calzoncillos de hilo de Escocia, en punto liso y calado, en blanco y colores, la pieza. . . $	8.90
UN SALDO de Camisetas y Calzoncillos de hilo de Escocia, clase rica, la pieza, a $ 23.50 y. . . $	18,50
UN SALDO de Camisetas y Calzoncillos de lana y seda color, artículo muy fino, a precios muy rebajados.	

Camisería, liquida

CAMISAS blancas, con insignificantes averías, cuerpo de lienzo, pechera de batista a tablas, a. . $	7.90
CAMISAS de percal inglés, gustos de novedad, sin cuello, puños mosquetero, a. . . . . $	10 90
SALDO DE CAMISAS finas de color, en diversas calidades, a. . . . $	13.90
CUELLOS de color, especial para verano, a. . . . . $	0.95

Sombrerería a precios muy bajos

CANOTIERS INGLESES, paja "Rustic", a. . . . . $	7.95
CANOTIERS INGLESES, en negro o blanco, a. . . . . $	9.95
CANOTIERS INGLESES, paja blanca, a. . . . . $	16.90
CANOTIERS "BORSALINO", a $ 23.50 y. . . . . $	19.90
SOMBREROS DE BRIN lavable, a. . . . . $	5.50
CHUPALLAS, para campo o playa, a. . . . . $	1,95

Corbatería, vende muy barato

CINTURONES de cuero con hebillas doradas y niqueladas, a $ 11.00. $ 9.50, $ 7.50, $ 5.50 y. . . . . $	3,95
SUSPENSORES de elástico fantasía de seda, a $ 14.50, $ 12.50 y. . $	9,50
SUSPENSORES rígidos, con patitas de elástico, a $ 9.50, $ 6.90 y. . $	3.90
CARTERAS de cuero para caballeros, con reparticiones muy prácticas, en distintos tipos de cuero, a $ 11, $ 9.50, $ 7.50, $ 5.50 y. $	3,95
BILLETERAS de cuero, a $ 7.50, $ 5.20 y. . . . . $	3,95
CHAUCHERAS de cuero en distintos modelos, a $ 6.80, $ 5.50 y. . . $	4,50
CADENAS PARA LLAVES, a. . . $	0,40
CORBATAS forma Nelson, en seda negra, raso y espumilla, a. . . $	2,50
CORBATAS forma Nelson, en seda mezcla, colores unidos, a. . . $	1,25
CORBATAS forma Nelson, en seda mezcla, a $ 2.90, $ 1.90 y. . . $	1,45
CORBATAS forma Nelson, en seda fantasía, a $ 4.80 y. . . . . . . $	3,90

OFRECEMOS UN LOTE DE BASTONES MUY REBAJADOS DE PRECIO

Saldos de Paquetes (con pequeñas averías)

NUESTRO DEPARTAMENTO DE JUGUETERIA REALIZA A PRECIOS INFIMOS UNA PARTIDA DE JUGUETES APENAS DETERIORADOS, QUE QUEDARON DE LAS GRANDES VENTAS DE NAVIDAD Y AÑO NUEVO

HAY: Juguetes con cuerda, muñecas, juegos de playa y jardín, herramientas de carpintería, cajas con servicios, cocinitas, pianos, juegos de salón, cascos militares, panoplias militares, cajas de construcciones, trenes con cuerda, cornetas, cajas de soldados, buques, juegos de paciencia, etc., etc., etc.

EN LA SECCION LIBRERIA (2.° PISO) GRAN LIQUIDACION DE REVISTAS ILUSTRADAS Y DE MODAS

Revistas inglesas, a $ 0.90 número. ILUSTRACION FRANCESA a $ 1.00 número. Je Sais Tout y Lectures, a $ 1.00 número. Ilustrazione italiana, a $ 1.00 número. Nuevo Mundo, a $ 0.40. MUNDO GRAFICO, a $ 0.30. Blanco y Negro, a $ 0.40.

CONTINUA HOY LA EXTRAORDINARIA LIQUIDACION DE CORSES "WARNER"

SIGUEN LAS GRANDES REBAJAS DE PRECIOS EN "VALIJERIA", ZAPATERIA NIÑOS (SANDALIAS) Y "FANTASIA" (SOMBRILLAS)

GATH & CHAVES LTD.

EDUCACION

LIGA NACIONAL DEL MAGISTERIO PRIMARIO DE CHILE

Manifiesto a las Asociaciones Provinciales

La "Liga Nacional del Magisterio Primario de Chile", que desde su fundación se ha preocupado del mejoramiento económico del Profesorado Primario Nacional, elevó una solicitud a los Poderes Públicos en Diciembre de 1919, pidiendo una gratificación de 50 por ciento para el año 1920.

El señor Inspector General de Instrucción Primaria, con un celo que le honra, elevó una solicutd al Supremo Gobierno, pidiendo un 30 por ciento de gratificación para el profesorado primario.

La "Federación de Profesores de Instrucción Primaria", apoyó la petición del señor Inspector General.

Por su parte la "Liga Nacional del Magisterio Primario de Chile" elevó a los Poderes Públicos una nueva solicitud en que, apoyaba la petición del señor Inspector General, pero consideraba que un 30 por ciento era insuficiente, en vista del alza desmedida de los artículos de primera necesidad.

Tocó la coincidencia que los demás empleados públicos constituyeran un comité que trabajara por una gratificación general para todos los empleados públicos, cuyos sueldos no habían sido aumentados o no les hubiesen dado gratificación durante los años 1918 y 1919. A pesar que los profesores de Instrucción Primaria habían gozado de una gratificación del 10 por ciento los años 1918 y 1919, en 1920 no la tenían y por consiguiente tenían que trabajar por obtenerla. Inmediatamente la "Liga Nacional del Magisterio Primario de Chile" se hizo representar en ese Comité y logró que el artículo fundamental se reformara en el sentido de darle cabida a todos los profesores de instrucción primaria, desde los visitadores hasta el último ayudante.

Por su parte la Cámara de Diputados despachó el proyecto de gratificación con el 30 por ciento. Como la "Liga Nacional del Magisterio Primario de Chile", [illegible]rara poco un 30 por cien[illegible] donó el proyecto, y ahí [illegible] durmiendo el sueño de los [illegible] sin que nadie lo agite con el mismo entusiasmo con que lo patrocinó.

Muchas han sido las gestiones que la "Liga Nacional del Magisterio Primario de Chile" ha hecho por el pronto despacho de la gratificación a los empleados públicos. Con este proyecto aprobado ya por el H. Senado, los visitadores tendrían un 20 por ciento, los directores de Escuelas Superiores, un 30 por ciento, y los preceptores y ayudantes un 40 por ciento, desde el 1.o de Enero de 1920 hasta el 26 de Febrero del presente año, día en que principiarán a gozar de los sueldos que les asigna la ley de Educación Primaria Obligatoria.

En la Cámara de Diputados hay una corriente en el sentido de aumentar la, gratificación a un 30 por ciento, 40 y 60 por ciento a contar desde Julio de 1920. Parece que más conviene que la Cámara apruebe el proyecto tal como lo despachó el H. Senado.

A pesar que muchos no creen que esta gratificación sea una realidad, la "Liga Nacional del Magisterio Primario de Chile" confía en la equidad y la justicia de los señores diputados que han prometido despachar pronto el proyecto.

El Consejo Central de la "Liga Nacional del Magisterio Primario de Chile" cree que es necesario agitar el pronto despacho del proyecto antes que los señores diputados salgan a jira política para las elecciones de Marzo.

En esta virtud, espera que todos los profesores de instrucción primaria y especialmente las asociaciones provinciales ejerzan todas sus influencias a fin de pedir a los señores diputados el pronto despacho de la gratificación a los empleados públicos.

Con sentimientos de la más distinguida consideración, nos es grato ofrecernos de Ud. Afmos. SS. SS. y consocios.—**Daniel A. Guerra**, presidente.— **Ramón López Pinto**, vice-presidente.— **Emilia Bustamante**, vice-presidenta.— **Amelia Pérez**, tesorera.— **Andrés Aguayo**, secretario."

Liceo Nocturno "Federico Hanssen"

Este importante plantel de educación, cuya benéfica acción educadora, se desarrolla en la sombra y el silencio del verdadero mérito, el cual no ama la ostentación, ni los aplausos; pero sí la grata recompensa del deber cumplido, cuenta a la fecha casi tres años de existencia.

Nació a la vida, gracias al inteligente esfuerzo de su fundadora y actual directora señorita Carmela Silva V. y su generoso radio de acción, ha dado año a año beneficios educativos, presentando ante las Comisiones Universitarias numerosos alumnos en los diferentes seis años de humanidades, con que actualmente cuenta; estando las diversas asignaturas a cargo de los más distinguidos alumnos del último año del Instituto Pedagógico, donde existe el "Centro de Estudiantes de Pedagogía", del cual directamente depende.

¿A qué enumerar los múltiples obstáculos y sacrificios que su fundadora ha tenido que vencer y que aceptar durante el tiempo de su existencia? La acción altruista de la señorita Silva V., llevada hasta el heroismo, puesto que no tenía remuneración fiscal; fué públicamente puesta de manifiesto, en una velada literario-musical que en el año pasado tuvo lugar en las aulas de la Universidad de Chile, en honor de ambos fundadores y directores de los dos Liceos nocturnos: uno de hombres y otro de mujeres que funcionan actualmente en Santiago.

Hoy que la reciente Ley de Instrucción Primaria Obligatoria difundirá su acción bienhechora en todas las clases sociales sin excepción, conviene recordar al Supre[illegible] Gobierno no olvide hacer fisca[illegible] por lo menos subvencionar Liceos Nocturnos para recom[illegible]sar los sacrificios gratuitos, [illegible] sus fundadores se han impues[illegible] con desinteresado patriotismo. Terminaremos con un voto de agradecimiento hacia la directora del Liceo de Aplicación que ha cedido el magnífico local de dicho establecimiento para el Liceo Nocturno "Federico Hanssen", sección niñas.

Al mismo tiempo, que antes de partir a vacaciones, nos será muy grato dejar de manifiesto la labor altruista de su actual directora y fundadora señorita Silva V., que encontrará como eco en el corazón de sus alumnas la hermosa palabra "gratitud".—Blanca Miller.

Universidad de Chile

Entrega de diplomas

Se nos encarga advertir a los estudiantes que hayan rendido últimamente exámenes de títulos y grados en la Universidad de Chile, que el señor Rector de la misma les hará entrega de los respectivos diplomas, hoy a las 11 de la mañana en el Salón de Honor de la Casa Universitaria.

Las estampillas de impuesto se recibirán hasta las nueve y media del mismo día.

Los que no se presenten en esta oportunidad no podrán recibir el diploma hasta el mes de Marzo.

JUNTA DE BENEFICENCIA ESCOLAR PRO-CULTURA FEMENINA.— Colonia Escolar de Vacaciones.— Las colonias de los Placeres de Valparaíso y la de Viña del Mar, partirán de la estación Mapocho el Miércoles 12 del presente, por el tren de las 12.55.

Personal.—A los Placeres: Directora señora Zoila Reyes de D.; sub-directora, señora Julia Riveros; profesoras, señoritas: Matilde López y Amalia Hernández.

A Viña: directora, señorita Hortensia Ampuero; sub-directora, señorita Virginia Rojas H.; profesoras, señoritas: Elena Madariaga, Aída Escobedo, Ana Pardi.

Irán a los Placeres, de la Normal N.o 2. 10 alumnas; de la Escuela Superior N.o 21, 2 alumnas; de la Escuela Superior N.o 101, 10 alumnas; de la Escuela Superior N.o 76, 8 alumnas; de la Escuela Superior N.o 44, 1 alumna; de la Escuela Superior N.o 100, 1 alumna; de la Escuela Superior N.o 104, 2 alumnas; de la Escuela Superior N.o 34, 2 alumnas; de la Escuela Italia, 1 alumna; de la Anexa Normal N.o 2, 2 alumnas.

Irán a Viña: Anexa Normal N.o 2, 10 alumnas; Escuela Superior N.o 21, 17 alumnas; Escuela Elemental N.o 117, 3 alumnas; Escuela Superior N.o 34, 6 alumnas; Escuela Santa Dolores Salas, 2 alumnas; Escuela Santa María Cáceres, 2 alumnas.

ESCUELA OLEA. — Curso de inglés y taquigrafía. — A pedido de numerosos interesados que aún no habían terminado sus exámenes, la matrícula para estos cursos que funcionarán durante las vacaciones, ha sido postergada hasta el 15 del presente mes.

BOY SCOUTS

BRIGADA ALCIBIADES VICENCIO. — Excursión de vacaciones. — Con bastante anterioridad hemos venido anunciando la excursión que esta brigada ha organizado al sur del país.

El punto denominado no se había fijado debido a ciertos trámites que ha tenido que hacer esta Comandancia para que quedara definitivamente organizada la excursión en referencia.

Ya que han terminado todos los trámites más urgentes, podemos anunciar que dicha excursión se efectuará a la laguna de Aculeo, donde los scouts serán debidamente atendidos, gracias a la buena dirección de esta Comandancia, como también a la gentileza que ha demostrado la familia Letelier, poseedores de esta gran hacienda.

Siguen recibiéndose las inscripciones todos los días hábiles de 6 a 7 P. M.

VIDA ESTUDIANTIL

LIGA ESTUDIANTIL CONTRA EL ALCOHOLISMO. — Se cita a los socios de esta institución a sesión general para mañana Jueves Lunes 10 del presente, a las 5 P. M., en el local de la F. de E. de S. S., Agustinas 632.

Se recomienda especialmente la asistencia al secretario, pro-secretario, tesorero y pro-tesorero.

NOTICIAS ADMINISTRATIVAS

EL DIRECTOR DE LOS FERROCARRILES. — En la mañana de ayer se dirigió a Cartagena el Director de los Ferrocarriles señor Manuel Trucco.

Regresará mañana.

ADUANA DE ARICA. — El Superintendente de Aduana de Arica ha hecho presente al Ministerio respectivo la necesidad que hay en proceder cuanto antes a la reparación del edificio indicado, pues debido a su mal estado dice que son frecuentes los robos que se vienen cometiendo.

LICEO DE HOMBRES DE LEBU —A fin de proseguir los trabajos del Liceo de Hombres de Lebu, el Intendente de Bío-Bío, ha pedido la suma de 70,000 pesos.

ESCUELA DE MEDICINA. — La comisión designada para recibirse de los trabajos de instalación de los servicios de higiene de la Escuela de Medicina, lo ha hecho con algunas observaciones.

MUELLE DE ARICA. — Para los trabajos del muelle de Arica, se ha destinado la suma de 40,000 pesos.

CUESTIONES LOCALES

JUNTA DE BENEFICENCIA — En la última sesión celebrada por la Junta de Beneficencia de esta ciudad, se designó los miembros de la Comisión Conservadora, que atenderá los asuntos urgentes y de fácil tramitación, mientras dure el receso de la junta.

La comisión quedó formada por los señores Carlos Lira, José Luis Coo, Javier Eyzaguirre, y Alejandro del Río.

La junta reanudará sus labores en el próximo mes de Marzo.

EL TIFO EXANTEMATICO. — Durante estos últimos días, el movimiento de enfermos de tifo exantemático ha experimentado una considerable disminución.

En los diversos hospitales de la ciudad, hay una existencia actual de 81 enfermos de esta epidemia.

ASAMBLEA DE MAYORES CONTRIBUYENTES. — La Alcaldía ha citado para el Domingo 26 del actual a la Junta de Mayores Contribuyentes, a fin de tratar sobre la concesión del Teatro Municipal, durante el quinquenio 1921-1926.

La Blenorragia y su tratamiento

"Revue médicale" Dr. Martin

Cuando Pasteur y Koch revolucionaron la medicina y la cirugía con sus descubrimientos relativos a la existencia de micro-organismo, empezó a pensarse que esta enfermedad, esencialmente contagiosa, podría ser causada por un microbio. Efectivamente, el microbio de la blenorragia existía y al sabio alemán Neisser corresponde el honor de haber sido el primero en descubrirlo y el de haberlo aislado y estudiado su evolución, abriendo, por lo tanto, nuevos horizontes a la terapéutica.

Un químico eminente, el doctor Siegfried, ha logrado, después de largas y pacientes investigaciones y de numerosos ensayos, el descubrir un producto, el SYRGOL, elemento principal del SYRGOSOL, el cual no ha tardado en demostrar la práctica, las excelencias de la preparación, y en efecto, los imparciales ensayos efectuados por diversos eminentes especialistas de Alemania, Francia e Inglaterra, han demostrado plenamente que la disolución de SYRGOL, llamada SYRGOSOL, es el remedio ideal contra la blenorragia.

THE MONUMENT CHEMICAL Co.
13 Fish Street Hill. Londres, E. C.

SYRGOSOL se encuentra en las principales farmacias.

Depositario: Alb. Loustalot, Nueva York 71, cerca Bolsa, Santiago.

Folletos gratis, ilustrados, a disposición de los interesados.

Dirección General de Correos

Se llama la atención hacia el aviso publicado en el Diario Oficial pidiendo propuestas públicas para la provisión de 12 buzones murales y 12 tubulares de fierro, propuestas que se abrirán el 24 del presente, a las 3 P. M.

Santiago, 8 de Enero de 1921.

EL DIRECTOR.

JABONES PARA EL TOCADOR Y EL BAÑO

PEARS a la glicerina con y sin perfume
en panes oval y bolas
ERASMIC de castilla puro y boricado
COLGATE flotante para el baño
ATKINSON de Agua colonia
LACTEINA Coudray
HOUBIGANT— Fougeré Royal

Ofrecen: ARESTIZABAL Y CIA.— Valparaíso

GRACE LINE

SERVICIO RAPIDO DE VAPORES ENTRE VALPARAISO Y NEW YORK

Viajes en 18 días. Vía Canal de Panamá, con escalas en Antofagasta, Iquique, Callao y Cristóbal.
Servicio de Primera Clase únicamente.
Camarotes de lujo.
Cuisine inmejorable.

SALIDAS FIJAS SABADO POR MEDIO, A LA 1 P. M.
"SANTA LUISA" saldrá Enero 22.
"SANTA ANA" saldrá Febrero 19.
"SANTA TERESA" saldrá Febrero 5.
"SANTA ELISA" saldrá Marzo 5.

Por informaciones y pasajes, dirigirse a sus Agentes en Santiago

GRACE Y Cía. (Chile) S. A.
HUERFANOS 1087. — SANTIAGO

PARAFINA - NAFTA

PRECIOS DE HOY

Por cajón, puesto: domicilio o carro ferrocarril:

PARAFINA CALORIA 115°	$ 33.00
PARAFINA CALORIA 150°	$ 34.30
NAFTA WICO Etiqueta Verde	$ 42.50
NAFTA WICO Etiqueta Amarilla	$ 47.50

Ordenes a sus importadores:

West India Oil Company

BANDERA 84.—SANTIAGO.—TELEFONO INGLES 2933

SEDANTE ANALGESICO — HIPNOTICO HIPOCRINICO

SEDOL

ASSOCIACION SCOPOLAMINA - ETILMORFINA
(en ampollas para inyecciones hipodérmicas).

NOTA. — El **Sedol** no produce **Euforia**. Una vez el dolor calmado, no incita, como la morfina, a recurrir a nuevas inyecciones.

Su COMPOSICION. — Cada ampolla de un centímetro cúbico contiene:

0,02 Sulf. de Esparteina.
0,006 Clorh. de Morfina.
0,0002 Bromh. de Scopolamina.

SUS INDICACIONES. — Fenómenos dolorosos; cólicos hepáticos, nefríticos.
Cánceres dolorosos, Crisis tabélicas, Insomnios.
Espasmos dolorosos. Crisis tabéticas, Insomnios.
Anestesia quirúrgica. Partos.

SUS DOSIS. — 1 a 2 ampollas en inyecciones subcutáneas, por 24 horas en el adulto, por **prescripción médica**.
No debe emplearse en el niño.

ESTABLECIMIENTOS ALBERT BUISSON, 157 RUE DE SEVRES, — PARIS —

MUESTRAS Y LITERATURA:
Dirigirse al Depositario **Albert Loustalot**, 71 calle Nueva York 71 (Cerca de la Bolsa), Santiago.

GUIA PROFESIONAL

ABOGADOS

ARTURO ALESSANDRI RODRIGUEZ
FERNANDO ALESSANDRI R.
VICTOR ACEVEDO LECAROS
Abogados
Estudio: Morandé 239 (altos). Teléfono Inglés 3638. Horas de oficina: solamente de 4 a 6 P. M.

ERNESTO BARROS JARPA
CESAR JIMENEZ FUENZALIDA
Gálvez 88. Teléfono 1845.

ERNESTO BIANCHI TUPPER
Oficina: Huérfanos 1112, segundo piso, teléfono 709.
Domicilio: Serrano 174. Teléfono 1034.

LUIS MALAQUIAS CONCHA S.
Asuntos civiles, criminales, accidentes, apelaciones. Compañía 1065. Casilla 1038.

CLARO Y CIA.
Luis Claro Solar, Samuel Claro Lastarria, Héctor Claro Salas, Fernando Claro Salas, Gustavo Claro Salas. Morandé 231. Teléfono 2355.

PEDRO DAZA BRANTES
Morandé 440. Casilla 2281.

ALBERTO DURAN B.
LEONIDAS DURAN B.
Santo Domingo 1145. Cas. 2914.

JORGE ERRAZURIZ TAGLE
LUIS A. QUINTEROS T.
Amunátegui 301. Teléf. 633. Cas. 2592.

HERMAN ECHEVERRIA C.
Moneda 1148. Teléf. 2421. Domicilio: Carrera 172. Teléfono 1504.

LADISLAO ERRAZURIZ
HERNAN LEIGH BAÑADOS
De 3 a 5. Alameda 1902.

NICANOR ELGUETA N.
Galería Alessandri 19-A (altos). Teléfono Inglés 536.

DANIEL FELIU
Y OSCAR FELIU H.
Merced 557. Teléf. 532. Cas. 3177

FERNANDO FIGUEROA VIAL
Galería Alessandri 24. Piso 2.o Casa 5.

FERNANDO ERRAZURIZ TAGLE
Notario-abogado. Bandera 345. Casilla 926. Teléfono 3324.

LUIS FIDEL YAÑEZ
Defensor de Ausentes y de Obras Pías. Moneda 1935.

GALV. GALLARDO NIETO
Ahumada 168 altos. Teléfono 2343.

EDUARDO GREZ PADILLA
Catedral 1425. Teléfono 1144.

MANUEL GAETE FAGALDE
Notario-abogado. Huérfanos 1242. Teléfono Inglés 1355. De 9 a 12.50. Domicilio: Vergara 261.

MARTIN Y HERNAN FIGUEROA ANGUITA
717 San Antonio. Teléfono 1981.

OSVALDO HEVIA L.
Morandé 244. Casilla 1831.

GUSTAVO KALTWASSER DIAZ
Huérfanos 1175. Casilla 855.

RAMON SEGUNDO JIMENEZ
Abogado. Galería Alessandri 17. De 10 a 11 y 4 a 6.

MIGUEL LUIS LAGOS
Abogado Banco Hipotecario de Chile. De 11-12 y de 3 a 4. Casilla 1056.

FIDEL MUÑOZ RODRIGUEZ
Y
GUSTAVO CANO PEEL
Oficina: Bolsa Productos. 2.o piso. Huérfanos 1153.

LORENZO MONTT
AMBROSIO MONTT WILMS
Compañía 1207. Teléfono 2307.

MANUEL MERINO E.
LUIS MERINO E.
Agustinas 584. Teléf. 2077. Casilla 2247. De 4 a 5.30.

ANTONIO PLANET C.
Abogado. Especialmente cuestiones comerciales. Estudio: Bandera 575, oficina 34. Casilla 4034. Teléfono Inglés 1137. 3 a 5 P. M.

HUBERTO SALGADO GALLARDO
Causas militares, civiles, criminales. Alegatos Corte Suprema, Apelaciones. Bandera 152.

ENRIQUE TAGLE MORENO
Estudio. Compañía 1293.

EMILIO TAGLE RODRIGUEZ
Abogado. Huérfanos 240. Teléfono 2018. Atiende preferentemente asuntos comerciales y mineros.

LISANDRO SANTELICES B.
Morandé 450. Especialmente: Asuntos comerciales, particiones y juicios sobre propiedades.

LEOPOLDO URRUTIA
Banco Hipotecario de Chile, de 2-5. Domicilio: Santa Rosa 128. Teléfono 2223.

HUMBERTO YAÑEZ VELASCO
Compañía 1293. Teléfono 1614.

INGENIEROS

C. GARCIA CROSS
Ingeniero de minas. Estudios en Estados Unidos. Especialidad minería de oro. Teléfono 1893. Huérfanos 1759.

ALFREDO LEA-PLAZA
Santiago. Huérfanos 2334. Oficina: Moneda 1163. Teléfono 137.

MEDICOS

DR. ARNELLO
Cirugía. Anestesia general. Venéreas. García Reyes 17. De 12-3. Hospital San Vicente 4-6.

DR. ITALO ALESSANDRINI I.
Cirugía y ginecología. Ausente hasta el 7 de Febrero. Merced 324.

AFECCIONES DEL PULMON
y sistema nervioso. Rayos X. Dr. Fontecilla Regresó de Europa 2-4. Delicias 1626.

DR. LEONIDAS AGUIRRE A.
Especialista enfermedades niños y afecciones pulmonares. De 10-11 y 1.30-3.20. San Francisco 116.

DR. AMENABAR OSSA
Oculista, 14 años Europa. 3 años Médico-Director Hospital de Ojos Condado Stafford (Inglaterra). Merced 494. De 1.30-4. Teléfono 602.

DR. ALONSO ACUÑA R.
Moneda 1035. Consultas de 2 a 4.

DR. BISQUERT
Vías Urinarias. Sífilis. Moneda 859. De 3 a 6. Casilla 2563.

DR. BORQUEZ SILVA
Estudios Europa. Pulmón, corazón. Estómago. Intestinos. Rayos X. 3 a 6. A. Prat 80. Teléf. 19, Matadero.

DR. JULIO BUSTOS
Médico de Ciudad de Santiago.— Medicina interna, niños, sífilis. Recoleta 707. De 2 a 4.

DR. GARCES BAEZA
Medicina interna, especialmente corazón, pulmón, riñones, aparato digestivo. Sífilis. Santo Domingo 730. De 2-4.

DR. ARTURO BARRAZA A.
Vías urinarias, sífilis. Puente 557. De 3 a 6.

DR. I. DIAZ MUÑOZ S.
Medicina general. Vías urinarias. Consultas de 2-4. Bandera 574.

DR. ALBERTO RAHAUSEN
Cirugía y Ginecología. Carmen 47.

DR. BRAGA CASTILLO
Rayos X. Merced 136. Teléfono 1393. Consultas: de 9 a 10 y de 1 a 4.

DR. CORREA CORTES
Medicina interna, Sífilis. Afecciones externas de la vista. 2-5. Echaurren 48.

DR. CAMPOS MENDEZ
Medicina interna. Enfermedades y desórdenes sexuales. Ausente en Constitución. Compañía 2855.

DR. MANUEL CALVO MACKENNA
Médico Pensionado San Vicente. 1 a 3. Santo Domingo 1412. Teléfono 596.

DR. PEDRO CONTRERAS A.
Consultas: Lunes, Miércoles y Viernes: 2-4. Compañía 1470.

DR. CHARLIN
Profesor enfermedades de la vista. Compañía 2115. De 3 a 6.

DR. LEONIDAS CORONA T.
Laboratorio Clínico. Delicias 868. (Frente a Estado). Consultas: de 4 a 6. Teléfono 2483.

DR. W. E. COUTTS
Sífilis. Vías Urinarias. Consultas: de 3 a 5. San Martín 372.

DR. CASTRO OLIVEIRA
Garganta, nariz, oídos. Estado 62. De 3 a 6.

DR. ALDO CONTRUCCI
Estudios en Europa. Medicina interna. Sífilis. San Antonio 451. De 2 a 4. Teléfono 188, Providencia.

DR. PAULINO DIAZ
Moneda 1963. Teléfono 1178. De 1 1|2 a 4. Especialmente Piel, Venéreas.

DR. DIAZ VELASCO
Medicina interna Niños. Sífilis. 1 a 4. Vergara 474. Teléfono 236. Parque.

Dr. A. DIMITSTEIN G.
Medicina general, especialmente Corazón, Estómago y Pulmón. De 1 1|2-5. Delicias 1478. Se atienden llamados nocturnos.

DR. EUGENIO DIAZ LIRA
Cirugía de niños y ortopedia.— Agustinas 1270. Teléfono 2285.

DR. RICARDO DONOSO
Estudios en Europa. Medicina interna, especialmente pulmón, corazón. Agustinas 619. De 1.30 a 3.30.

DR. ESPINA
Rayos X. Medicina interna. Estudios Europa. Delicias 1228 esquina Gálvez. Teléfono 2102. De 1.30 a 4.

DR. JULIO EASTMAN
Catedral 2673. De 1.30 a 3.30. Teléfono 2637. Casilla 1571.

DR. FUENZALIDA BRAVO
Profesor de enfermedades niños. Merced 560. Teléfono 1721. De 2 a 4.

ARTURO FRITZ
Medicina general. Jefe Policlínica. Piel y sífilis. De 3 a 5. Huérfanos 1353.

Dr SOTO PARADA
LABORATORIO CLINICO
Moneda 1035
Exámenes sangre orina etc

DR. ENRIQUE GONZALEZ H.
Estudios en Europa. Especialmente estómago, intestinos, hígado, diabetes, obesidad y reumatismo. Ejército 660. Consultas: 2-4.

DR. JOSE S. GONZALEZ O.
Médico residente del Hospital de Niños.— Enfermedades de niños y cirugía general. Consultas: de 2 a 4 P. M. Matucana 303. Santiago.

DR. ARISTIDES GONZALEZ C.
Prof. extraordinario. Obstetricia, enfermedades señoras. 1-3. Cas. 1551. Teléfono 2789. San Martín 272.

GONORREA E IMPOTENCIA
Debilidad vital y gonorrea con sus afecciones, prostatitis, supuraciones por más crónicas que sean, se curan en pocos días, garantida. Sistema nuevo. Dr. Winkelmann. Alameda 880.

DR. ERNESTO GREENE
Estudios Europa. Cirugía, ginecología. Consultas: 2-4. San Martín 509, esquina Catedral. Teléfono 2860

DR. ALEJANDRO INFANTE
Enfermedades niños. Médico Hospital Niños San Luis. Consultas: 1-4. Delicias 253.

Dr. AGUSTIN INOSTROSA
Cirugía, Ginecología, Sífilis. De 4 a 6. Puente 559.

A. ICAZA BARROS
Médico cirujano. Bandera 736. Teléfono 233. Consultas: 5 a 6.30.

DR. ROBERTO JARAMILLO B.
Ejército 707. Teléf. 142, Parque.

RICARDO KUSCHEL S.
Cirugía general. De 3-4, excepto Sábados. Merced 186. Teléf. 1344.

DR. A. KORNER ANDWANDTER
Estudios en Estados Unidos. Cirugía, Ortopedia. Consultas: 2-4. Santo Domingo 623.

PROFESOR LUCO
Enfermedades nerviosas y mentales. Merced 336. Consultas de 1 a 3.

DR. LAVAL
Medicina interna, especialmente pulmón. Amunátegui 31. De 2 1|2-4.

DR. MALBRAN
Enfermedades mentales y nerviosas. De 2 a 5. San Antonio 584.

PROFESOR DR. EDUARDO MOORE
Enfermedades sociales, piel y Urología. 110 Vergara, esquina M. Montt. 2 a 6.

DR. MORAGA FUENZALIDA
Medicina y cirugía de niños. Cochrane 118. Teléfono 2804. De 1 a 3.

DR. JUAN MONTENEGRO M.
Enfermedades niños. De 2 a 4. Compañía 1770. Teléfono 2120.

DR. ITALO MARTINI Z.
Ojos, oídos, nariz y garganta. Delicias 411. Consultas: 2 a 4.

DR. EDUARDO DE RAMON
Cirugía. Enfermedades señoras. De 1 a 3. Agustinas 1660. Teléfono 3623.

DR. LUIS G. MIDDLETON CRUZ
Oídos, nariz, garganta. Trasladóse: Miraflores 540. De 4 a 6.

DR. JULIO MOORE F.
1.30-3.30. Niños, sífilis. Vergara 155. Teléfono 3074.

NEUMOTORAX ARTIFICIAL
Tratamiento Tuberculosis pulmonar. Dr. Moreno. Estudios Europa. Recoleta 561. De 2.30 a 4.30.

DR. MOUAT S.
Ginecología partos. Ex-Jefe Clínica Genicológica Dr. Korner. Brasil 25. De 1 a 4.

DR. OHLERICH
Titulado Alemania y Chile. Medicina general adultos y niños. Teléfono 332. De 2 a 4. Teatinos 336.

DR. DAVID PULIDO
Enfermedades niños. Santo Domingo 1646. Teléfono 2152. Consultorio: Santo Domingo 1695. 1-4.

DR. OTTO PHILIPPI
Enfermedades niños. Santo Domingo 820 esq. San Antonio. Consultas: 1 a 3. Teléfono 2415.

PROFESOR PARDO
Cirugía y enfermedades de señoras. Consultas: de 2 a 4. Ejército 119.

DR. OSCAR PERALTA C.
Arturo Prat 671. Consultas: 2 a 4. Policlínica: de 8 a 9.30. Teléfono Inglés 194. Matadero.

DR. PAREDES F.
Especialmente enfermedades señoras. Jefe Policlínica Prof. Korner Medicina Cirugía Abdominal. Amunátegui 33. De 2-4.

DR. PRUNES
Estudios en Europa. Jefe de Clínica. Piel, sífilis, venéreas. Merced 490. Casilla 2394.

DOCTOR PANTOJA
Medicina interna, corazón, pulmón, estómago, sífilis, 2-4 y 7-8. Sto. Domingo 1036. Teléf. 574. Domicilio: Monjitas 392.

DR. NACIANCENO ROMERO
Ausente en Europa.

DR. RICARDO PERALTA G.
Cirugía general, especialmente de niños. Claras 471.

DR. MANUEL RODRIGUEZ A.
Medicina interna. Consultas: 4 1|2 a 6. Amunátegui 31.

DR. RAFAEL PEÑARANDA R.
Especialmente corazón, estómago, hígado, riñón, sífilis, venéreas. Llamados nocturnos. 2 a 4. Catedral 2219.

DR. MARCIAL PARADA
Oídos, nariz, garganta. Delicias 1626. Teléfono 2844. De 3 a 5.

DR. QUIROGA
Enfermedades nerviosas y mentales. Puente 559. Consultas de 3 a 5.

DR. F. RAYO RIQUELME
Cirugía. Enfermedades de señoras. Moneda 1815. Teléfono 3229.

DR. JOEL RODRIGUEZ P.
Estudios Europa. Medicina interna, especialmente estómago, intestinos. Rayos X, de 2-4. Amunátegui 559. Teléfono 2310.

Dr. MARCO A. SEPULVEDA R.
Laboratorio
Abierto a toda hora. Bandera 736. Teléf. 233. Exámenes completos: Orina, sangre, desgarro, etc. Investigaciones: tifus, difteria, etc. Hemoculturas. Autovacunas.

DR. OSVALDO SALAS C.
Catedral 2529 Jefe Clínica Niños. Niños, adultos. De 1-3. Teléf. 2791.

DR. SANTANDER
Estudios Europa. Enfermedades corazón, riñón, sífilis, especialmente estómago e intestinos. Examen del enfermo por rayos X y laboratorio. Moneda 821.

SIFILIS
VENEREAS Y PIEL
Doctor Félix Grohnert B.
Castro 238. Consultas: 2-6.

DR. CARLOS A. SOMMERS
Enfermedades del pulmón. De 1-3. Catedral 2099.

SANATORIO
PENSIONADO PARTICULAR
Av. Matta 586.— Tel. 97 (Matadero)
Partos, operaciones, enfermedades de señoras, corazón, digestivas, nervios, **Morfinomanía**; aislamiento y curación. Sala de operaciones, laboratorio electroterapia. Rayos X. Parque, jardines.
Dr. AQUILES RIVEROS

DR. STUARDO
Estudios Europa. Enfermedades niños. De 1 a 4. Agustinas 1684. Teléfono 2245.

J. SCHWARZENBERG L.
Enfermedades niños, 1-3 excepto Jueves y Sábado. Merced 186. Teléfono 1344.

DOCTOR STOLTING
Oculista. Médico recibido en Alemania y Chile. Compañía 1392. De 3 a 5.

DOCTOR GIANELLI
ESTUDIOS EUROPA
Sífilis, Piel, Vías urinarias. 21 de Mayo 362. Consultas de 2 a 6.

DR. SUAREZ ALVAREZ
Oculista. Jefe Clínica Ojos. De 1 a 3. Santo Domingo 1282.

DR. TORRES TORRES
Jefe Clínica Prof. Korner. Enfermedades señoras, cirugía. Catedral 1249. De 2 a 5.

VIDA OBRERA

LAS VELADAS OBRERAS DE ANOCHE

el éxito que sus respecti-
rganizadores deseaban, ano-
llevaron a efecto las fies-
reras en esta capital.
el Centro Deportivo Espar-
En el local del Consejo Fe-
número 1 de Ferroviarios,
o en la calle de Bascuñán
12, se llevó a efecto anoche
ada literario musical que la
ón de fiestas del Centro De-
o Esparta, había organiza-
honor de los vencedores del
inar de one step al campeo-

RODOLFO N. MANRIQUEZ

or Santiago que poco tiem-
spués llevó a efecto la Ilus-
.
el mejor brillo de esta fies-
había confeccionado un pro-
literario musical, el que
a cargo de los señores Ro-
Neira M. y Lucho Barra.
ió comienzo a la fiesta con
celente número de música,
ado por una orquesta.
seguida, se presentó al es-
el señor Marcelino Díaz,
pronunció una bonita melo-

re los demás números del
ma, sobresalieron los que
n a cargo del señor Alber-
tini y varios otros, los que
muy aplaudidos por la nu-
concurrencia que asistió a
cto.
es de darse comienzo al bai-
al que también se había pre-
, se procedió a la reparti-
le los premios a los vence-
del campeonato, acto que
uy aplaudido.
licamos el retrato del señor
fo Neira Manríquez, esfor-

zado luchador que se ha destacado como un gran elemento, por su laboriosidad y modestia en las colectividades obreras de la capital

Su labor como organizador es por demás encomiástica dentro de las sociedades donde ha actuado, podemos citar su actuación en el año 17 cuando fué nombrado delegado ante la Junta Ejecutiva en representación del Consejo de Linares. Ha sido presidente y tesorero del prestigioso Centro Recreativo La Ilustración. Actualmente es director musical del cuadro de comedias y zarzuelas Vital Aza, Director también de la Estudiantina Esmeralda y presidente de la comisión de fiestas del Centro Deportivo Esparta, que tiene a su cargo la velada de esta noche en compañía del ya popular artista nacional señor Lucho Barra.

Estudiantina la Unión. — Con todo brillo se llevó a cabo anoche en el local de la Sociedad Fermín Vivaceta, la fiesta que la estudiantina La Unión había organizado en conmemoración al 17 aniversario social.

El local designado para este acto, se encontraba totalmente ocupado por las familias del barrio y delegaciones de varias otras instituciones obreras, que habían sido invitadas especialmente a la fiesta.

El programa confeccionado para esta velada, se dió cumplimiento en todas sus partes, mereciendo francos aplausos de parte de toda la concurrencia.

Cuatro Artístico Ciencia y Trabajo. — En conformidad a un acuerdo tomado por el Directorio del Cuadro Artístico Ciencia y Trabajo, anoche se llevó a efecto en el local del Consejo Federal N.o 12 de Cigarreros, y ubicado en la calle de Maipú N.o 830, la velada literario musical organizada en honor de los socios de dicho Consejo.

El programa confeccionado, que era muy atrayente, se dió cumplimiento en todas sus partes.

En las Academias de Bailes.— En estas instituciones se realizaron, también anoche, los bailes sociales que en conformidad a sus estatutos, organizan todas las noches finales de cada semana.

Durante estas manifestaciones, reinó entre los asistentes la más franca cordialidad, poniendo una nota verdaderamente simpática la asistencia de numerosas señoritas, las que eran atendidas cortésmente por los directores y socios de las distintas academias.

ON DE TIPOGRAFOS.—Pa-
, a las 2 de la tarde, está ci-
el Directorio de esta institu-
con el objeto de acordar la
na junta general, y fijar la fe-
que se ha de efectuar la elec-
del nuevo Directorio.
tase para esta sesión, a los
ntes a socios señores Manuel
osa L., Luis Arias G., Segundo
M., Guillermo A. Bello, Ro-
González M., Luis A. Arratia,
is E. Machuca R.
DERACION DE OBREROS DE
ENTA. — Como se ha venido
iando, esta tarde, a las 3, se
comienzo al programa de la
ee y baile social que esta Fe-
ón dará en honor del nuevo
orio, en su salón social, Eleu-
Ramírez 1357.
dudamos que los federados y
milias se darán cita esta tar-
salón social para asistir a es-
nificativa y simpática fiesta,
nde se pondrá de relieve una
ás, el alto espíritu de compa-
o que reina entre el elemento
de la capital. La matinee
ará a las 3 P. M. en punto,
que se ruega a las familias
con tiempo.
las 9.30 A. M. de hoy, se
ará la importante asamblea
nde se verificará imposterga-
te la recepción del nuevo Di-
o. Los federados deben tener
te que sin este trámite, el Di-
o elegido no podrá entrar en
nes.
s directores elegidos deben
sin excepción a la asamblea
atinee.
nta de todos los delegados, el
11, a las 8.30 P. M.
exije a los personales nom-
elegados.
EDAD DE ARTESANOS "LA
".—La kermesse y baile que
ará a efecto en su local de la
iquelme 859, hoy Domingo 9,
3 P. M., prometen estar gran-
pues, la comisión encargada
ganizar esta matinee, no ha
sacrificios por que resulten
ejor buen gusto, donde pue-
sar las familias una tarde de
.
kermesse será amenizada por
udiantina "Esmeralda", y el
or una escogida orquesta que
el conocido profesor R.

Casa Gath y Chaves, con la
za que le es característica, ha
contribuir desinteresada-
a darle realce a esta signi-
fiesta, encargándose de la
ción de kioscos.
TRO GERARDO RODRI-
DEL RIO, Av. MATTA 1137.
a las 6 P. M., se llevará a
en el local social, la repar-
de premios a los vencedores
ltimo campeonato de One-
organizado por esta institu-

parejas premiadas son: señor
ro Castillo y señorita Paulina
lón, del Centro Deportivo Es-
premio, dos artísticas placas
ta, grabadas. 2.o premio, una
a de plata al caballero y un
o ramo de flores a la seño-
eñor Alfredo Lazo y señorita
Molina, de la Academia de
"La Esperanza".
nás de las sociedades a las
retenecen los vencedores y en
de las cuales es la velada,
ita de un modo especial a la
nia de Baile "La Democra-
"Ilustración" y "Royal".—El
rio.
DICATO DE ESTUCADORES
MOS SIMILARES.—En sesión
ta general celebrada el 3 del

presente, fué admitido como socio de esta institución el señor Ramón Fuenzalida.

Entre los acuerdos de importancia que se tomaron, se acordó celebrar el segundo aniversario de esta sociedad con una velada literagio musical que se llevará a cabo la noche del 29 led presente, en los salones de los Comerciantes del Mercado Central.

Se acordó también insistir en cobrarle a los socios que tienen talonarios del sorteo que se llevará a efecto en beneficio de la Escuela Práctica, para que los devuelvan tan pronto como sea posible.

Finalmente se acordó citar a junta general para mañana, a las 7.30 P. M., a fin de elegir el nuevo Directorio.

ESTUDIANTINA "ESMERALDA".—Como se ha venido anunciando, hoy, a las nueve de la mañana, tendrá lugar la elección del nuevo Directorio, para cuyo acto se recomienda la asistencia y puntualidad en la hora a los señores Céspedes y Villanueva.

A los socios aprendices, se les ruega llegar lo más antes posible para no perturbar la sesión. Esta reunión tendrá lugar como es costumbre, en la secretaría de Bascuñán 542.

CENTRO CRISTOBAL COLON.— Los socios de este Centro en reunión celebrada el 5 del presente, han fundado un club de foot-ball, el cuel se denominará Cristóbal Colón F. C., y se nombró el siguiente Directorio:

Presidente, Germán Torres; secretario, Luis Muñoz; tesorero, Urbano Ledesma.

CENTRO DE ALUMNOS Y EX-ALUMNOS DE LA ESCUELA DE TRACCION Y MAESTRANZA.—El Directorio del Centro de Estudio de Alumnos y Ex-alumnos de la Escuela de Tracción y Maestranza, que regirá los destinos de esta institución en el presente año, está compuesto como sigue:

Presidente efectivo, señor Antonio Palacios; vice-presidente, señor José A. Gacitúa; secretario, señor Rafael Pinochet; pro-secretario, señor Guillermo Daguerressar; tesorero, señor Porfirio Saavedra; sub-tesorero, señor José M. Cerda.

Directores: señores, Alejandro Pacheco, Emiliano Pérez, Manuel 2.o Ibarra, Guillermo Rojas y Arturo González.

Comisión de contabilidad: señores Horacio Soto, Luis de la Barra y Pedro P. Muñoz.

SOCIEDAD MUTUAL DE COMERCIANTES. — Fallecimiento.— Ayer ha dejado de existir en esta capital el socio jubilado de esta institución, don Agustín Serey Jorquera. El fallecimiento del señor Serey Jorquera ha producido un hondo sentimiento entre sus relaciones y en la institución que lo contaba en la actualidad, como su socio jubilado.

Ingresó a la sociedad el 9 de Setiembre de 1904, habiendo hecho durante ese largo lapso de tiempo una obra fructífera en bien de la institución, la cual lo ve desaparecer de su seno con el más amargo dolor, dejando con su fallecimiento un vacío difícil talvez de llenarlo. Más doloroso se hace esta desgracia, por tratarse de uno de esos viejos tercios con que se honra la Mutual, y que forman con los pocos que quedan un grupo que es mirado con cariño.

Los funerales del señor Agustín Serey se verificarán esta tarde, a las 4 P. M., y partirán de su casa-habitación, San Diego 1645, a los que se invita a todos los direcores y socios. La Sociedad Mutual de Comerciantes nos pide hacer llegar hasta su familia y en especial al consocio José A. Serey, su más sentida condolencia.

CENTRO FAMILIAR OBRERO DE M. P. POBLACION STA. ROSA.—Este Centro fué fundado el año de 1913 por un numeroso grupo de obreros de la Población Santa Rosa, con el objeto de proporcionar a sus asociados un mejoramiento social y económico que respondiera a los fines que sus organizadores deseaban.

En efecto, en la actualidad cuentan con excelentes servicios médicos a cargo éstos del doctor señor Pedro A. Fajardo, a quien se le considera entre los socios, con especiales afectos de simpatías y admiración por su altruista labor en pró de la sociedad y de los socios mismos.

SEÑOR LUIS A. MUÑOZ

Respecto a la situación económica del Centro, ésta es bastante satisfactoria, pues en el presente, tiene depositado en la Caja de Ahorros más de dos mil pesos en dinero, fuera del mobiliario y otros enseres que le representan también una buena suma.

Actualmente, el Centro tiene como secretario al señor Luis A. Muñoz Vallejos, a cuya labor entusiasta y desinteresada, la institución cuenta con excelentes relaciones sociales, secundado entusiastamente por el tesorero señor Manuel J. Araneda Betancur.

El local social del Centro, está en la misma casa del secretario y a donde concurren todos los días en especial los festivos, numerosos socios que van a participar de charlas sociales amenas e instructivas.

En la presente información, publicamos el retrato del señor Luis A. Muñoz Vallejos, actual secretario.

SOCIEDAD SOCORROS MUTUOS "BERNARDO O'HIGGINS".— Lunch en honor del nuevo directorio.—Esta institución acordó, en unión de la Sociedad Socorros Mutuos Hojalateros y Gásfiters, efectuar un lunch en honor de los directorios entrantes de ambas instituciones.

Esta manifestación se llevará a efecto el Domingo 16 del presente, a las 4 P. M., en la quinta del señor Alejandro Vega, Población Riveros, calle Mariposa 48.

Las tarjetas para el lunch son del valor siguiente: señoritas, $ 2; caballeros, $ 4; niños, $ 1; y están a disposición de los socios y personas que simpaticen con la institución, hoy en la secretaría, Salas 208, de 10 a 12 M., y en casa del señor Vicente Baeza, Bandera 862, todos los días.

Invítase al directorio para hoy, a las 9.30 A. M.

SOCIEDAD IGUALDAD Y TRABAJO.—En junta general ordinaria celebrada el 5 del presente, se tomaron los siguientes acuerdos:

Aprobar la memoria que presentó el presidente y el balance semestral del tesorero. Prestó la promesa de estilo el nuevo directorio que regirá los destinos de la institución en el presente año, habiendo quedado compuesto en la siguiente forma:

Presidente, señor Félix López; vice-presidente, señor Carlos Alberto Martínez; tesorero, señor Pedro Vera; sub-tesorero, señor Héctor Espinosa; secretarios, señores Juan D. Rojas y Froilán Quintanilla; pro-secretario, señor Amador 2.o Contreras; directores, señores Manuel Estay, Horacio Cerda, Galvarino Santibáñez, Luis A. Romo Vidal, Alberto Chávez, Luis A. Flores, Luis Pizarro, Enrique González, Armando Aliaga y Luis A. Picón, comisión de contabilidad, señores Carlos Abrigo, Carlos Narváez y Víctor Plaza.

ESTUDIANTINA INDEPENDENCIA DEL CONSEJO FEDERAL N.o 2.—Se nos pide poner en conocimiento de las personas amantes del arte musical y que deseen pertenecer a esta institución, que pueden hacerlo los días de clases, que son Martes y Viernes, de 8.30 a 11 de la noche, en su local, Martínez de Rozas esquina de Bulnes. Se enseñan los siguientes instrumentos: violín, mandolino, bandurria, guitarra y teoría musical.

El 23 del presente se llevará a efecto una gran fiesta social, donde se hará la presentación oficial de dicha estudiantina y tomarán parte los reputados artistas, señoritas Pepita Ralda y Marita Reyes y los señores Luciano López y Polo Jorquera.

SOCIEDAD S. M. HOJALATEROS Y GASFITERS.— Para hoy, a las 9 A. M., a junta general. A continuación entrará en funciones el nuevo directorio, que quedó constituído en la siguiente forma:

Presidente, señor Pascual Fernández; vice-presidente, Abelardo Flores; secretario, Luis A Acevedo; pro-secretario, Armando Gómez; tesorero, Ramón Colombo; sub-tesorero, Juan Villanueva; directores, Pedro N. Zamorano, Carlos Osses, Vicente Baeza, Horacio Figueroa, Matías Brito, Luis Tapia, Francisco Cañete, Eugenio Valenzuela y Rogelio Alfaro; comisión de contabilidad, Víctor Orellana, Pedro Olivares y Ramón Torrealba.

CENTRO EXEQUIEL VILCHES DE LA SOCIEDAD MANUEL RODRIGUEZ (Sección Estudiantina).— La estudiantina de este Centro sigue funcionando con todo éxito, debido al celo desplegado por su profesor don Andrés Copia, y al entusiasmo de los alumnos y alumnas. De más estaría detenernos a analizar la labor realizada por esta institución, a pesar de ser muy nueva, entre las de su clase; prueba de ello pueden dar las instituciones beneficiadas.

La dirección de esta sección se hace un deber en invitar a las familias del barrio, y muy especialmente a los obreros amantes de la música, a presenciar las clases e imponerse de los métodos de enseñanza.

Días de clase: Lunes y Jueves, de 9 a 11 P. M.

Cuota: Hombres, tres pesos; señoritas, dos pesos cincuenta.

SOCIEDAD DE SOCORROS MUTUOS MELCHOR CONCHA Y TORO.—Hoy, a la 1.30 P. M., tendrá lugar la junta general ordinaria que ordena los estatutos para elegir el nuevo directorio que regirá los destinos de esta Sociedad en el presente año.

Han sido aceptados como socios de esta institución los siguientes señores: Bernardo Durán, Luis Fuenzalida, Eduardo González F., Carlos Zapata y Alfredo Patroni D.

El directorio prosigue con mucho interés ultimando los preparativos para la fiesta que en conmemoración del aniversario de la Sociedad y presentación del nuevo directorio se llevará a efecto dentro de poco.

A juzgar por el número de los artistas que han ofrecido su concurso, esta fiesta promete resultar muy lucida.

La emisión del libre pensamiento

El Secretario General de la Junta Ejecutiva Federal ha elevado al Excmo. señor Presidente de la República, la siguiente presentación:

"La Junta Ejecutiva Federal de la Federación Obrera de Chile, considerando:

1.o Que la Constitución de la República concede a todos los habitantes del territorio las prerrogativas de las garantías individuales, sin hacer distinción entre chilenos y extranjeros.

2.o Que también ella establece en forma explícita la libertad de imprenta, el derecho de reunión y la libertad de emitir públicamente el pensamiento, sub entendiéndose en carácter verbal o escrito.

3.o Que el hecho que un habitante de la República, cualquiera que sea su nacionalidad, emita ideas de cualquiera naturaleza que fueren, no constituye delito penado por la Constitución ni las leyes.

4.o Que en presencia de la abusiva aplicación que de la ley de residencia hizo la administración pasada, atropellando en condiciones inaceptables, las libertades que consagran nuestras leyes, expulsando del país a inteligentes y patriotas ciudadanos.

La Junta Ejecutiva Federal de la Federación Obrera de Chile, defendiendo la vida y la salud de los ciudadanos expulsados y de sus respectivas familias quedadas en el país, acuerda:

1.o Solicitar de la justicia que inspiran los actos del Primer Mandatario de la República, interponga su valiosa influencia, a objeto que los decretos de expulsión del país que se han cumplido en los ciudadanos Barrios, Palmero y otros, queden sin efetco.

2.o En mérito de que la ley de residencia vigente ha sido caprichosamente aplicada, no respondiendo al espíritu sano de justicia que debe inspirar a todos los actos de los Poderes Públicos, acuerda:

Pedir al Primer Magistrado de la República su valiosa influencia a objeto de que se derogue esta ley, en la parte pertinente a la emisión del libre pensamiento hablado o escrito, y la subsistencia de lo relacionado con la sanción que deberá recaer en todos aquellos individuos que se dediquen a negocios ilícitos que vayan en pugna con la moral y las buenas costumbres, que la Federación Obrera de Chile fustiga severamente en sus estatutos.

Es justicia. — **Enrique Díaz Vera**, Secretario General.

Santiago, 7 de Enero de 1921".

COOPERATIVA DEL SINDICATO DE CHAUFFEUR

Significativo resultado de esta institución

Su nuevo Directorio

El Sindicato de Chaufeurs, institución que en muchas oportunidades ha dado motivo para que la prensa en general y la opinión pública elogien su labor, ha dado un nuevo paso, que significa un adelanto altamente beneficioso para el gremio de chauffeurs, especialmente a los que trabajan en el arriendo. En efecto, ha abierto al público hace poco, una nueva cooperativa para expender a sus miembros, bencina, aceite, neumáticos y demás accesorios para sus autos, con gran descuento y facilidad de pago.

SEÑOR LUIS A. VENEGAS

SEÑOR PASCUAL OLMEÑO

Por acuerdo expreso del Sindicato, esta cooperativa tendrá una administración completamente independiente y podrán pertenecer a ella todo chauffeurs que compre acciones cuyo valor es de $ 10 cada una.

El Sindicato sólo ha exigido de sus componentes la conservación del título y el derecho de ser el mayor accionista en cuya compensación, esta institución presta su personería jurídica, que garantiza la absoluta corrección de sus operaciones comerciales o el crédito incondicional que le presta la mayoría de las grandes casas importadoras.

Antenoche, se efectuó una gran junta general de accionistas, en cuya reunión el presidente provisorio de la cooperativa señor Manuel Calderón y su gerente don Guillermo Naranjo, dieron amplia cuenta de la instalación del nuevo negocio ubicado en Delicias 1881, el que abrió sus puertas al público el 1.o de Noviembre, iniciando sus operaciones con $ 11,358.97.

La construcción del edificio, es propiedad de la cooperativa, razón por la cual, disminuye grandemente su capital y a pesar de ello, en el corto plazo de dos meses el capital social, ha llegado a 12,422.84 debido en gran parte a la inteligente labor del señor Naranjo y a la entusiasta cooperación del señor Calderón y demás directores, quienes se muestran muy complacidos por las constantes adhesiones del gremio, que ven en este negocio, realizadas una de sus aspiraciones.

La utilidad líquida en estos dos meses arrojó $ 1,063.8., y de cuya cantidad será repartido un 50 o|o entre 491 acciones. Este sólo dato habla muy en alto de lo que puede la unión de los elementos obreros cuando están animados de ún espíritu de trabajo y compañerismo.

La asamblea concedió al señor Naranjo y al directorio provisorio, un prolongado aplauso; por el brillante resultado de la cuenta; pasando en seguida a designar el directorio efectivo que quedó compuesto por los Sres.: presidente, don Luis A. Venegas; secretario, don Pascual Olmeño H., y directores señores: Eudoro Astorga, Santos Cardoso y Rafael Sánchez.

Se aprobaron provisoriamente los estatutos porque se ha de regir esta nueva entidad gremial.

ALMUERZO.—Los amigos del señor Oscar Dellepiane lo festejarán próximamente con un almuerzo, con motivo del brillante triunfo que obtuvo en el desafío de one step con el señor Luis Reyes, y en el que el jurado lo declaró vencedor por unanimidad.

Las adhesiones se siguen recibiendo en la Instructiva Obrera, Maipú 840.

SOCIEDAD INSTRUCTIVA DE SOCORROS MUTUOS DE AMBOS SEXOS LA AURORA.—Se pone en conocimiento de los socios que el Jueves 20 del presente se hará la elección de la nueva Mesa Directiva que regirá los destinos de nuestra institución durante el presente año.

Se ruega a los socios que se hayan cambiado de domicilio, den aviso oportunamente a la secretaría, San Diego 646, a fin de que las notas y circulares sean repartidas en debida forma, y para que la atención médica de los mismos se efectúe con toda puntualidad. Es un deber de los interesados dar facilidades a este servicio. También se les ruega que envíen sus libretas a la secretaría cuanto antes, con el objeto de anotar los pagos en el nuevo libro de tesorería, para que el tesorero pueda entregar el libro arreglado al nuevo tesorero. Todos estos datos son de suma importancia para la buena marcha de la institución.

Se avisa a los socios que hasta el Jueves próximo se recibirán adhesiones para el paseo campestre que se hará a Lo Ovalle. Los que deseen adherirse, deben hacerlo antes que se complete la lista de adherentes, porque su número es limitado. Los interesados pueden dirigirse a la señorita Blanca R. Tello, San Diego 644.

SOCIEDAD LA DEMOCRACIA.—En sesión celebrada el 6 del presente prestó el juramento de estilo el nuevo directorio, compuesto como sigue:

Carlos de la Barra, presidente reelegido); Humberto Vega, vice-presidente; Antonio Salucci, tesorero (reelegido); Manuel Bernal, protesorero (reelegido); Amaro Flores, Carlos Verdugo, secretarios; Ramón Meza, F. San Cristóbal, José Frabasile, Custodio Henríquez, Belisario Parada y Luis Valdés, directores.

Hoy, a las 5 P. M., habrá matinee en honor de las familias del barrio y especialmente de todas las relaciones sociales.

A las señoritas asistentes se les obsequiarán flores y helados.

Recomendamos la asistencia a los señores directores de turno.

CENTRO DE ESTUDIOS SOCIALES ALBORADA.—El siguiente es el horario semanal que ha acordado este Centro:

Lunes, de 9 a 11 P. M., lecturas comentadas; Martes, a las 9 P. M., asamblea general; Miércoles, de 9 a 11 P. M., charlas sociales; Jueves, de 9 a 11 P. M., conferencias; Viernes, de 9 a 11 P. M., lecturas comentadas; Sábado, de 9 a 11 P. M., charlas sociales; Domingo, de 5 a 7 de la tarde, ateneos culturales con tribuna libre.

CENTRO CRISTOBAL COLON DE LA U. N.—En sesión celebrada últimamente, se constituyó el directorio de esta institución, que quedó constituído en la siguiente forma:

Presidente, señor Enrique Jaque; vice-presidente, señor Germán Torres; secretario, señor Roberto Moyano; pro-secretario, señor Juan Gana; tesorero, señor David Jiménez; pro-tesorero, señor Urbano Ledesma; directores, señores Juan Gutiérrez, Luis Nieto, José A. Daveggio, Gilberto Segura, Eduardo González, Luis Muñoz.

Al mismo tiempo se constituyeron las diferentes comisiones de esta institución: Comisión de sanidad, señores David Jiménez, Juan Gutiérrez, Carlos Daveggio, Gilberto Segura; doctor, señor Enrique González; Botica Belga.

Comisión de funerales, señores Germán Torres, Luis Muñoz, Luis Nieto y Enrique Jaque.

Comisión de fiesta, señores Roberto Moyano, Juan Gana, José Daveggio, Juan Salinas y Gilberto Segura.

Comisión de reglamento, señores Luis Nieto, Roberto Moyano, Enrique Jaque y Juan Gutiérrez.

Comisión de deportes, señores Juan Gutiérrez, Germán Torres, Luis Muñoz y Gustavo de la Barrera.

SOCIEDAD UNION DE TALABARTEROS.—Por acuerdo del directorio, se ha citado a junta general para hoy Domingo, a las 9.30 A. M., en Aldunate 974, a objeto de elegir el nuevo directorio que ha de regir los destinos de la institución en el período del presente año.

Se ruega la mayor asistencia de los asociados.

SOCIEDAD DE S. M. DE HOJALATEROS Y GASFITERS. — Esta institución ha acordado fijar el Domingo 16 del presente, la recepción al nuevo Directorio que regirá los destinos por el período de 1921.

Se ha acordado que en unión de la Sociedad de Socorros Mutuos La Bernardo O'Higgins, efectuar un lunch en honor de los directorios entrantes de ambas instituciones el mismo día y en la quinta del señor Alejandro Vega, ubicada en la Población Rivero, calle Mariposa. Las tarjetas para el lunch son del valor siguiente: señoritas, $ 2; caballeros, $ 4; niños, $ 1 y están a disposición de los interesados en las siguientes partes: en la secretaría los días Domingos, de 10 a 12 M., casa del señor Baeza, Bandera 862; casa Santiago Webb, en donde están a cargo de las entradas el señor Fernández; Casa Morrison, señor Cañete; Casa Reyes y Clark, señor Arce; Compañía de Gas, señor Zamorano y señor Antonio López, Recoleta 175.

CENTRO DEPORTIVO Y SOCIAL UNION TEATRAL.— En sesión celebrada el Miércoles 5 del corriente, este Centro eligió por mayoría, al señor Rogelio Mackines, como vice-presidente, en vista de las continuas insistencia del vice actual.

Se recomienda a los señores socios que estén atrasados en sus cuotas, pasen a casa del señor tesorero, San Pablo número 1115, donde él los atenderá.

MANIFESTACION. — Un grupo de amigos del señor Misael Pradenas, le preparan con todo entusiasmo una manifestación con motivo de su próximo enlace.

La comisión organizadora de esta manifestación, queda a disposición de los amigos de la Sociedad La Unión Nacional, para recibir las adhesiones desde hoy día, hasta el Lunes 10 del presente, hasta las 12 del día.

Los grandes servicios prestados por el señor Pradenas a la Unión Nacional, es un augurio para que, esta manifestación de simpatía resulte un verdadero éxito.

Las adhesiones las reciben los señores Alfredo Rossi y Pedro N. Lagos Palacios, en Bandera 231.

SOCIEDAD SOCORROS MUTUOS BERNARDO O'HIGGINS.—El Domingo 16 del presente se llevará a efecto la recepción del nuevo Directorio, para el período de 1921.

Se cita al Directorio a sesión para mañana, a las 9 1|2 A. M.

En la última sesión se acordó, en unión de la Sociedad de Hojalateros y Gásfiters, efectuar ese mismo día un lunch en honor de los directorios entrantes de ambas instituciones. Esta manifestación se llevará a efecto en la quinta del señor Alejandro Vega, ubicada en la Población Riveros, calle Mariposa 48, a las 4 P. M. Una estudiantina amenizará este acto.

Las tarjetas para el lunch son del valor siguiente: señoritas, $ 2; caballeros, $ 4; niños, $ 1; y están a disposición de los socios y personas que simpaticen con la institución, en la secretaría, Salas 208, el Domingo próximo, de 10 a 12 M., y en casa del señor Vicente Baeza, todos los días y a cualquiera hora.

El directorio que entrará en funciones por parte de la Bernardo O'Higgins, es el siguiente:

Presidente, don Vicente Baeza; vice-presidente, don Manuel Espinosa; secretario, don Abelardo Flores; pro-secretario, don F. Javier Jofré; tesorero, don Florentino Arias; sub-tesorero, don Carlos B. Estrada; directores, señores Manuel Astudillo, Carlos Olivares, Roberto Caro, Heriberto González, Manuel de la C. Berríos, Carlos Leiva, Francisco Reyes, Homero Silva y Manuel Pérez.

CONSEJO FEDERAL N.o 23 DE CONFITEROS, PASTELEROS Y DULCEROS.— Se pone en conocimiento del gremio, que el próximo Jueves se llevará a efecto la elección de la nueva junta administrativa.

La asamblea se llevará a efecto a las 8 P. M., en Sotomayor 147.

CENTRO FAMILIAR ARTURO ALESSANDRI.— Hoy se llevará a efecto una matinée con batalla de flores y serpentinas. Se invita de un modo especial a las sociedades amigas y a las familias del barrio.

El baile empezará de 6 a 9 P. M. Local San Pablo 1511.

CENTRO JUVENTUD OBRERA.—En sesión celebrada el 7 del presente, se trató de los ataques que ha sido víctima este Centro, en especial el socio señor Vicente Farías. A este respecto, se acordó: 1.o Dar un voto de aplausos y de confianza al señor Farías y demás socios que alude el ex-Centro El Despertar. 2.o Tomando en cuenta que el Consejo Federal N.o 7, expulsó de su seno a los socios del ex-Centro El Despertar, por su mala conducta e irregularidades y procedimientos. Estos socios siguen desprestigiando el Centro Juventud Obrera, que cuenta con personas de reconocida honorabilidad. 3.o Avisar y mandar a los Consejos Federales y Centros amigos de Santiago, los datos, documentados que motivaron la separación del ex-Centro El Despertar, por el Consejo Federal número 7, al cual pertenece el La Juventud Obrera.

FEDERACION DE PINTORES Y RAMOS SIMILARES EN RESISTENCIA.— Con buena asistencia sesionó el Jueves 6, acordándose hacer una acción conjunta con los Elaboradores en Madera y Sociedades de Resistencia en general, para verificar si es posible movimientos de opinión en pro de los presos Vidal Alarcón.

Se mandarán notas a los obreros del mineral "El Chague".

CENTRO DE ESTUDIOS SOCIALES ALBORADA.— Ateneo Cultural.—Se ruega a los obreros en general, asistan a esta reunión dominical que se le dará principio a las de la tarde, en el salón social Sargento Aldea, casi esquina de Arturo Prat. El obrero M. Poblete, dictará una interesante conferencia que versará "Cómo se vive y se muere en la zona austral de Chile"; como también el socio R. Salinas, secretario general del Partido Socialista disertará sobre la nueva tendencia del Partido Comunista Chileno. Habrá algunos números de canto y declamación a cargo de algunos obreros.

SOCIEDAD DE SOCORROS MUTUOS MANUEL RODRIGUEZ. — Centro Exequiel Vilches.— En la última sesión celebrada por este Centro, se nombró la siguiente comisión para que estudie la mejor manera que se llevará a efecto el paseo a Valdivia, señores Daniel A. Guerra, Antonio Garín y don Temistocles A. Ibáñez, los socios que deseen adherirse a este paseo, pueden pasar a inscribirse al local social, San Francisco 748, de 8 a 10 P. M.

El tesorero del Centro, don Temistocles Ibáñez, atenderá a los socios en todo lo relacionado con este paseo.

El Cuadro Artístico de este Centro, asistirá a este paseo para dar algunas veladas en Valdivia.

Hoy, como de costumbre, habrá matinée de 6 a 9 P. M.

CIRCULO ARTURO PRAT DE LA UNION NACIONAL. — Invítase a las familias de los consocios a presenciar el gran campeonato atlético interno de los Centros de la Unión Nacional, que se efectuará durante el día de hoy en los Campos de Sports de Ñuñoa.

Defenderán los colores del Círculo, los señores Juan Aliste, Julio Toledo, Antonio Ruiz, Orlando Moreno, José Frabasile, Leoncio García, Antonio Miranda Toro, Carlos Abarca, Luis E. Mazuela, Gustavo Maure, Domingo Farías, Arnaldo Arellano, Manuel Labra y otros.

La entrada será gratuita.

MANIFESTACION EN HONOR DE DON MISAEL PRADENAS. — Siguen recibiéndose las adhesiones para el banquete en honor de don Misael Pradenas, con motivo de su próximo matrimonio.

Durante el día de hoy, y en la mañana, recibirán las adhesiones para esta manifestación el señor Lagos en Bandera 231.

CITACIONES

Junta Provincial.—A junta general para hoy a las 8 1|2 A. M., a todos los delegados de este cuerpo representativo.

Ponemos en conocimiento de los delegados que falten a tres sesiones seguidas, se les cancelarán sus poderes, previa comunicación a sus respectivos Consejos.

Cítase a la comisión revisora de cuenta, para hoy en Miraflores 163.

Sociedad Santiago de S. M. y C.—A junta de Directorio para hoy, a las 9 A. M.

Unión G. de O. Metalúrgicos.—A reunión general ordinaria para hoy a las 10 A. M.

Sociedad de Proveedores de Leche.—Al Directorio para el Martes 11 a las 6 P. M., en Morandé 845.

Consejo Federal N.o 4 de Molineros.—A junta general para hoy, a las 10 A. M.

La Unión Nacional.—Centro Chacabuco.—Al Directorio para hoy 9, a las 10 A. M.

Unión en Resistencia de Elaboradores en Maderas.—A todo el gremio para hoy a las 8 A. M. Local: Sargento Aldea esquina Arturo Prat.

Consejo Federal N.o 10 de Electricistas.—A reunión general ordinaria para hoy a las 9 A. M., en Miraflores 163, para tratar asuntos de suma importancia.

Sociedad Unión Cooperativa de Propietarios.—A junta general para hoy, a las 10 A. M.

Sociedad de Pintores "Miguel Angel".—Se recomienda la asistencia a los miembros de la comisión de contabilidad, para hoy a las 10 de la mañana, a fin de revisar los últimos balances que habrán de ser presentados a la próxima junta del Domingo 16.

Sociedad de Carpinteros y Ebanistas Fermín Vivaceta.—A junta general para hoy, a las 10 A. M. Se elegirá el nuevo Directorio.

Sociedad de Socorros Mutuos y Adelanto Local Población "La Palma".—Al Directorio para hoy, de 10 a 11 A. M.

Centro de Amigos "El Arca".—A sesión para mañana, a las 8 3|4 P. M., en el salón del Centro Radical de la 2.a comuna, San Pablo número 1960.

Federación de Obreros y Obreras en Calzado.—A reunión general al personal The American Shoe Factory, para mañana a las 7.30 A. M. Punto de reunión: la puerta de entrada al establecimiento.

Consejo Federal N.o 6 de Enceradores y Recorredores de pisos.—A junta general para hoy, a las 9 A. M.

Sociedad "Defensores de Chile en 1879".—Al Directorio para hoy, a las 2, y a junta general a las 3 P. M.

Unión en Resistencia de Estucadores, Albañiles y Ramos Similares en Chile.—Al gremio en general a sesión para hoy, a las 8 A. M. Local: Bascuñán Guerrero N.o 642.

Consejo N.o 20 de Metalúrgicos.—A sesión extraordinaria para hoy a las 8 1|2 A. M., con el objeto de tratar varios puntos de importancia que hay pendientes, y que son de vital importancia para la buena marcha del Consejo.

También se cita al personal del Electro Metalúrgico a esta misma sesión.

Sociedad de Inválidos de la Guerra de 1879 y Veteranos del Ejército y Armada.—A junta general extraordinaria para hoy, a las 3 P. M.

En esta sesión se tratará solamente de la lectura del balance, de la memoria anual y de lo concerniente a la fiesta que se celebrará en conmemoración de las batallas de Chorrillos y Miraflores.

Club Social de Talladores y Escultores en Madera.—Para hoy a las 9 A. M., a reunión general en Copiapó 788.

Sindicato de Estucadores y Ramos Similares.—Reunido extraordinariamente el Directorio de esta institución, acordó citar a los albañiles que estén sin trabajo, para darles colocación.

Punto de reunión, en el salón social, Salas N.o 208, de 9 a 12 M.

Autopianos
Brewster
últimos modelos
ACCION STANDART
Ofrece:
César Rau
MONEDA 1375

Nueva quiebra

'Colle'
CALZADO
SIN RIVAL

Ojo a $ 18 y $ 22

La futura gran quiebra de LA FLOR DEL DIA ofrece a las señoras una espléndida ocasión para comprar riquísimo calzado legítimo de extraordinaria duración, cómodo y elegante, al solo precio de $ 22 el par; hay variedad de modelos y de todos números.

Otro gran surtido de zapatones y zapatillas de legítima lona blanca WICLO, la mejor y más cara que se produce en el mundo, se liquida también al precio regalado de $ 18 el par.

Nadie compre calzado sin pasar a conocer esta única gran liquidación.

La Flor del día
: SAN ANTONIO 98 :
Esquina de Moneda
10-En.

NUEVOS FUNDOS
EN ARRIENDO ofrece:
Al lado de Santiago, Los Andes, Curacaví, Casablanca,
engo, Curicó, Chillán, Angol, Victoria, ramal Púa, Temuco,
c., etc.
CON CANONES COMERCIALES
Desde $ 10,000 a $ 100,000
ALFREDO TAGLE RODRIGUEZ
INGENIERO AGRONOMO
CATEDRAL 1137 CASILLA 3132

OFREZCO: INMEDIATO A ROSARIO
322 CUADRAS, 187 REGADAS
de buenos suelos, para cualquier cultivo. Bien cerrado y dividido. Casas, edificios, etc. Deuda Caja: $ 185.000. Muy fácil pago.
Precio a puertas cerradas: $ 540,000
incluyendo animales, maquinarias, enseres, etc.
También se arrendaría por canon muy comercial.
ALFREDO TAGLE RODRIGUEZ
Ingeniero Agrónomo
CATEDRAL 1137. — CASILLA 3132

BOX

EL MATCH DE ANOCHE EN EL HIPPODROME CIRCO

Hermoso triunfo de Armando Vargas, por puntos

Ante una regular concurrencia se realizó anoche en el Hippodrome Circo, el programa pugilístico anunciado por la Empresa Honorato López, sirviendo de base a la reunión el match a quince vueltas, entre Armando Vargas y Manuel Fuentes.

Como preliminar hicieron un reñido e interesante match a 6 rounds, los pesos gallos Charles Roberts y Augusto Mery. El referée declaró vencedor a Charles Roberts, que hizo una buena pelea, demostrando el excelente estado de preparación en que se encuentra.

Como un número especial, se presentó el nuevo boxeador de color Billy Peters, que ha venido a Chile a hacer algunos matches.

Billy Peters no pudo demostrar su escuela ni sus cualidades pugilistas, pues Guerrero, su contendor, que es un joven principiante, no pudo hacer frente a Peters y se limitó a cubrirse. La academia no agradó al público por los motivos que enumeramos más arriba.

Después de esta exhibición subieron al tablado los peleadores del match de fondo. El primero en presentarse fué Vargas, acompañado de su manager Dionisio Muñoz; en seguida hacía lo mismo Manuel Fuentes, con su entrenador Willie Murray.

Ambos boxeadores fueron recibidos en medio de los aplausos de sus admiradores.

El anunciador indicó 66 kilos para ambos pugilistas.

Bajo las órdenes del señor Guillermo Matte, se inició el combate, que fué reñido y equiparado desde su iniciación; Vargas atacaba a Fuentes con recios tiros cortos al estómago y arriba, logrando desconcertar en más de una ocasión a su rival; por su parte Fuentes se defendía y con golpes largos hacía frente, distinguiéndose por sus costantes golpes izquierdos, que Vargas no bloqueaba.

Desde el cuarto round, Fuentes fué perdiendo terreno y si bien es cierto que reaccionaba por momentos, no eran sus ataques lo suficientemente fuertes para sacar una ventaja clara sobre su rival.

Es así como se han desarrollado los quince rounds de este combate, que agradó al público por su costante acometividad y los finales interesantes de cada vuelta.

El último round del match, fué uno de los más duros que hemos presenciado, viéndose en esta vuelta una gran reacción de Fuentes, que dominó durante el round, con su fuerte y bien dirigida izquierda, la que hacía efectos en su rival.

Al terminar esta vuelta, final del combate, el referée señor Guillermo Matte proclamó con justicia el triunfo por puntos de Armando Vargas.

En general, la noche pugilista fué interesante, notándose cierta deficiencia para cumplir a la hora el programa.

EL RECIENTE MATCH DE JACK DEMPSEY-BILL BRENNAN

JACK DEMPSEY Y BILL BRENNAN, SE ENTRENAN PARA EL ENCUENTRO QUE SOSTUVIERON AHORA ULTIMO Y EN EL QUE EL TRIUNFO CORRESPONDIO A DEMPSEY, POR KNOCK-OUT AL 12.o ROUND

La velada boxeril organizada Por "La Nación"

SE EFECTUARA ESTA TARDE A LAS 5 P. M. EN EL HIPPODROME CIRCO

Presentación de Abel Bersac

Números a cargo de Manuel Sánchez, Pablo Muñoz, Juan Beiza y Luis Fernández

La entrada será libre

Como lo hemos anunciado, hoy a las 5 P. M., se verificará en el Hippodrome Circo, galantemente cedido por el señor Samuel Moreno, representante de la Empresa Mack Gluksmann, la fiesta boxeril organizada por LA NACION y cuyo número principal estará a cargo del boxeador francés Abel Bersac, recientemente llegado de la Argentina y que viene a Chile con el objeto de radicarse entre nosotros a fin de instalar un gimnasio para la enseñanza de profesionales y aficionados, pues no podrá actuar en peleas debido a heridas que recibiera durante la guerra europea.

La presentación la hará boxeando 3 rounds, con el campeón peso gallo de Chile, el popular profesional Carlos Donoso.

Otro número del programa, será una academia a 3 rounds, entre el campeón sur-americano de los pesos livianos, Manuel Sánchez y el competente profesional Pablo Muñoz.

Por último, Juan Beiza, el aventajado discípulo de don Felipe Zúñiga, boxeará tres rounds con el aficionado señor Luis Fernández, que tan lucida actuación tuviera ante Guillermo Osorio, en la reciente competencia organizada por la Federación de Box de Chile.

Esta fiesta, que tiene un fin eminentemente deportivo, ha querido LA NACION hacerla en un local amplio, con el objeto de que nuestro pueblo pueda gozar de una tarde boxeril en la que actúen sus más populares campeones y presentar al boxeador francés que viene a llenar un hueco que se hacía notar en nuestro box.

Como lo hemos dicho, la entrada será enteramente gratuita y las invitaciones que habíamos repartido, servirán para las localidades de rings y de platea.

Las puertas del local estarán abiertas desde las cuatro de la tarde.

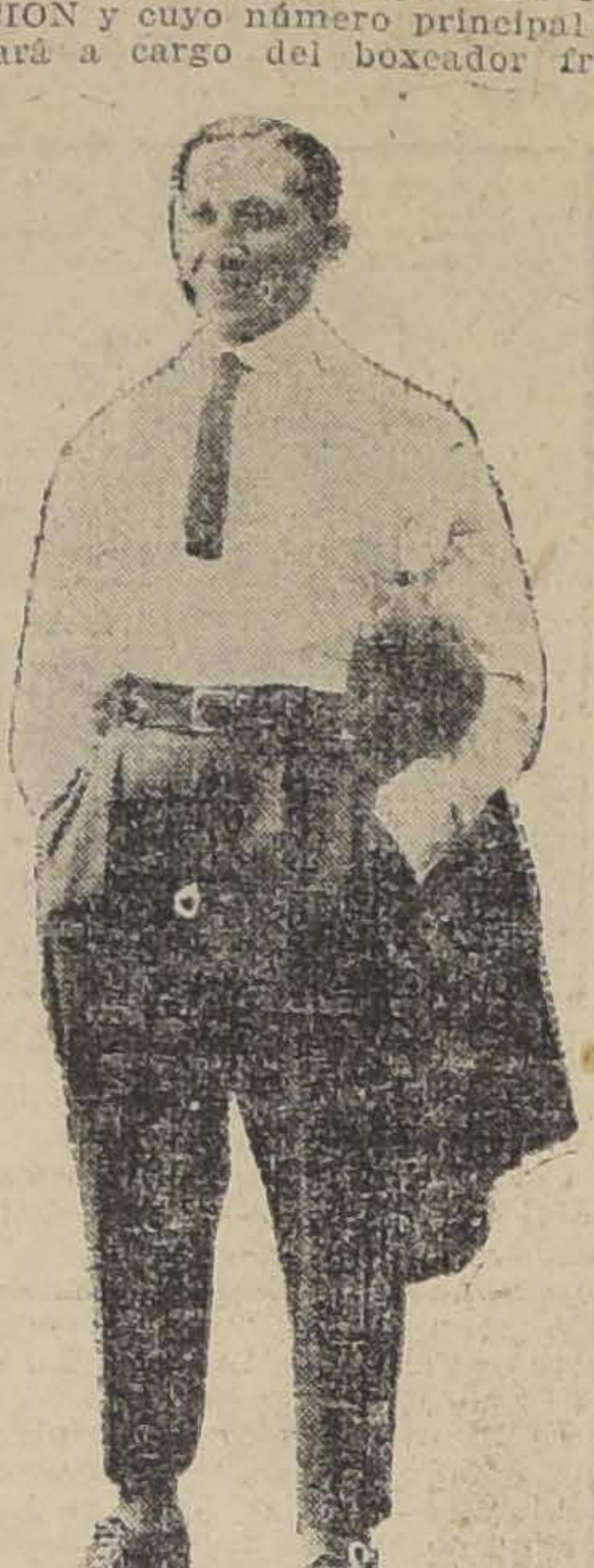

M. SANCHEZ

P. MUÑOZ

J. BEIZA

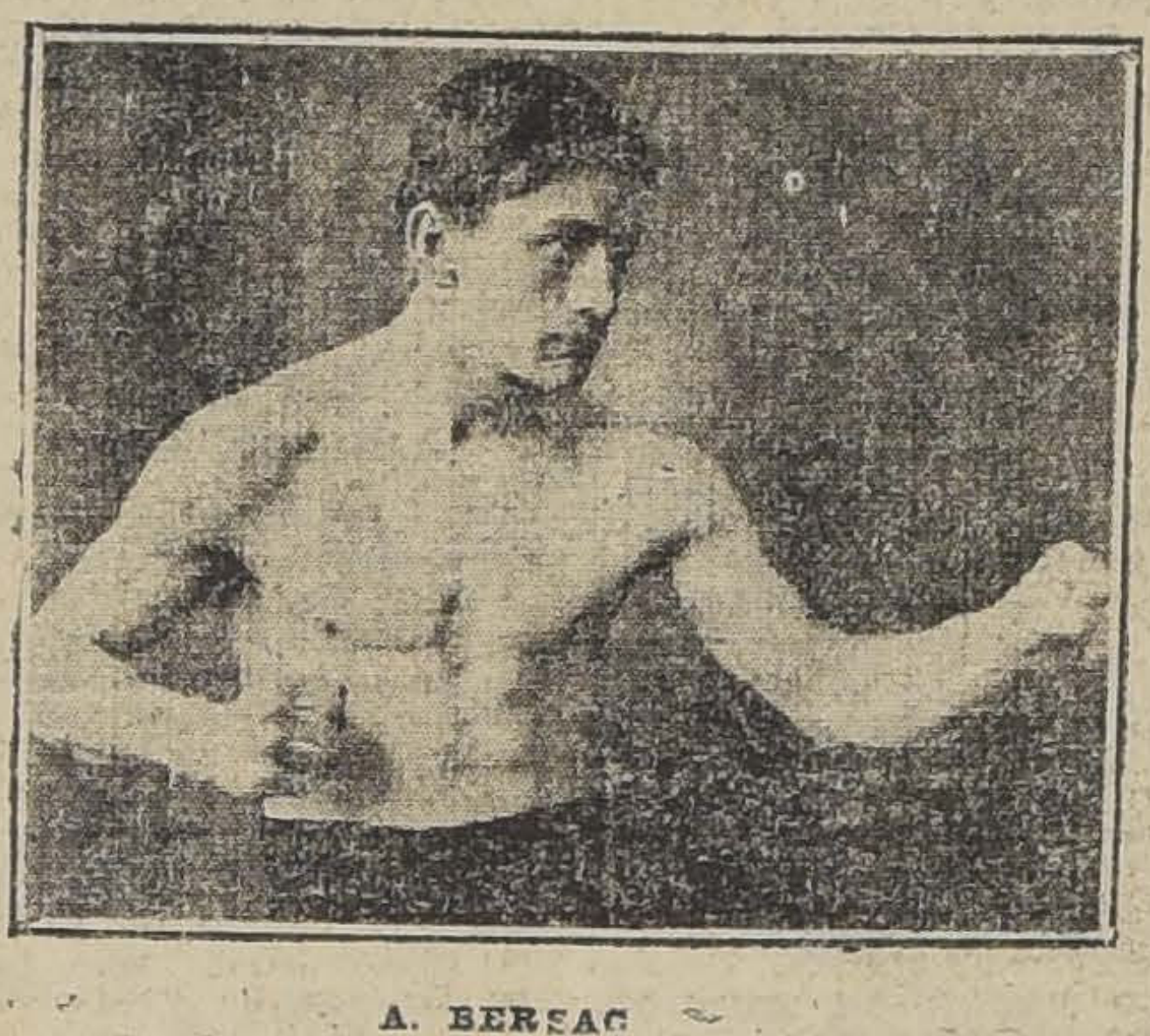

A. BERSAC

ASOCIACION DE CENTROS DE BOX DE SANTIAGO.—Por no encontrarse en buenas condiciones de salud los señores Onofre Cerpa, Oscar Cisterna y Angel 2.o Guerrero, que debían competir hoy Domingo en diferentes campeonatos en el Gimnasio Tallman, suspéndese el espectáculo hasta el próximo Domingo.

TRES DESAFIOS DE DUQUE RODRIGUEZ.—El popular boxeador Duque Rodríguez, uno de nuestros mejores pugilistas, nos escribe las siguientes líneas

"Estoy cansado de desafiar por medio de la prensa a los boxeadores de mi peso. Hoy vuelvo a insistir, en la creencia que esta vez contestarán a mis desafíos, pues de lo contrario creeré que en mi país sólo se realizan matches con la intervención de los llamados manageres, que convinan estos negocios.

Desafío muy en especial al boxeador Indalicio Lillo, que jamás ha aceptado sostener conmigo un match-revancha. A pesar que este boxeador se hace llamar "El campeón", no lo creo yo, ni los que algo saben de box, pues ha sido derrotado por un peso liviano y siempre ha rehusado pelear con Murray y otros hombres de primera categoría.

Con el pugilista Murray también desearía medir nuevamente mis fuerzas, pero como he sabido que se encuentra convaleciente de una enfermedad, estoy a sus órdenes en un tiempo más o cuando él estime conveniente.

Y por último hago el siguiente desafío a Pablo Muñoz: Que me acepte un match a 6 rounds, en privado o en público con la entrada libre, pues no estoy satisfecho de los resultados obtenidos en mis anteriores combates, ya que siempre se ha negado a entrar valientemente en pelea.

Esperando una contestación rápida de estos boxeadores, quedo a las órdenes de ellos para el día y hora que me citen a firmar contrato."

EN CURICO.— Navarro versus Galliere.—Mucho entusiasmo se nota entre el elemento deportivo de Curicó por asistir esta nocte a la carpa Catáneo a presenciar el importante encuentro a 10 rounds concertado entre el campeón de Curicó J. Navarro, vencedor de Kid Lester al 2.o round por K. O. y Lorenzo Galliere, conocido pugilista santiaguino.

Galliere se encuentra desde hace quince días bajo la dirección de Alberto Coleman, quien lo prepara con todo entusiasmo para este match.

ATLETICO BOXING CLUB VICENTE REYES.—Para hoy este conocido centro ha organizado un interesante torneo atlético entre sus asociados, el cual se llevará a efecto en la Quinta Normal.

Dado el buen número de inscriptos en las diferentes pruebas del programa, estas prometen alcanzar altas fases de interés.

CAÑAS-GONZALEZ.— Han firmado contrato de pelea, a 8 rounds los aficionados señores Egidio Cañas versus Pedro González, para
el próximo Sábado 1
Esto encuentro se
to en el ring del V
Boxing.

ALBERTO COLE
TESTA.—Este cono
nos escribe respec
lanzado por Quintín
siguiente:
"Lo único que m
los desafíos hechos p
tínez, en nombre d
Romero, es que me
vancha, que tantas v
dido, para el 23 de
sea en ésta o en Valp
rounds. Premio: 70 y
to; 80 ó 20 por cien
ganador. Referee, ac
ra de la terna que o
Martínez.
Si el señor Martín
tas condiciones, pued
el día para firmar c

DESAFIO.—Oscar
mán, aficionado, des
Manuel Moraga a u
ó 10 rounds, en la
que él desee. Bases e

CENTRO SPORTIVO RIO SANTA CRUZ.
ha tomado los siguie
en su última sesión:
Aceptar como socio
res Raul Valdebenito
Sotelo y Fidel Jiméne
Reincorporar a los
flrio Carreño, Ricardo
te, Luis Olivares, José
Carlos Castañeda.
Agradecer el obse
por el director hon
Armando Olavarría.
Aceptar como soci
los cooperadores seño
varrete y Abraham V

MANUEL MACKENN
CLUB.—El Martes pró
vará a efecto en el
Centro, Chiloé 2056,
programa boxeril en
entusiasta profesor de
señor Casimiro Arella
He aquí el program
Angel Sáenz vers
Páez.
Ernesto Aguilar ve
ñoz.
Manuel Narváez ve
Correa.
Isidro Sáenz versus
lina.
Torres versus Mard
Pelea de fondo, a
tre Manuel Riera y
rez.

JOSE RAMIREZ, D
Este conocido boxea
lucido papel ha teni
tros rings, desafía a
Jorge Roy y Heribe
las condiciones que e
ros deseen.
El boxeador Roy p
se a mi representan
cino puerto, señor D
Club Valparaíso.

CIGARRILLOS
CASIN
con tabaco hebra
lla Ambré: 50 ce
paquete.

TURF

Las grandes carreras de hoy en Viña del Mar

SE DISPUTARA LA IMPORTANTE PRUEBA REGLAMENTARIA "EL DERBY"

Apreciaciones y pronósticos

Esta tarde tendrá lugar en el Valparaíso Sporting Club, la reunión de mayor tradición entre los aficionados al turf, y que además constituye el acontecimiento más transcendental del hermoso y pintoresco balneario de Viña del Mar.

Hoy es el día de "El Derby" y con esto se dice todo, ya que el Sporting Club, será esta tarde el recinto obligado de nuestra sociedad, de nuestros distinguidos sportsmen y de nuestros entusiastas aficionados.

El quinto número del interesante programa, lo constituye El Derby, prueba reglamentaria sobre una distancia de 2,400 metros, y cuya asignación al vencedor es la suma de treinta y cinco mil pesos, o sea, la recompensa más alta que señala la institución porteña.

Sólo siete competidores han conservado su anotación en la gran carrera, rivales sobre los cuales haremos nuestra apreciación.

BAYLEN, POR BURGOMASTER Y PIVOINE, DE DON T. HURLEY, JOCKEY M. PEREZ

HAROLD, POR ECLAIR II Y HERALDICA, DEL SEÑOR J. M. ERRAZURIZ, JOCKEY J. M. BAEZA.

Baylen. — (Jockey Manuel Pérez). — Sobre este medio hermano de Morny nos hemos formado últimamente un buen concepto, a juzgar por sus dos últimas performances, o sea, en la que salió segundo de Gamma y la otra, en que alcanzó una buena victoria sobre Hispano.

El hijo de Burgomaster, soporta el tiro, y lleva un jinete que sabrá conducirlo con maestría en el puesto de leader, que seguramente será el que adoptará.

Bordeaux. — (Jockey Harry Michaels). — Este es el competidor que tiene el mejor apronte y que cuenta en su abono, con su tercer lugar en el reglamentario "El Ensayo". Podría ocupar una colocación para muchos inesperada.

General. — Jockey José Salfate). — Este propio hermano de Captain, ha venido corriendo desde El Ensayo, donde remató segundo, en forma muy pareja y progresista, hasta producir el último Domingo una performance muy recomendable. Se encuentra en magníficas condiciones y a nuestro juicio, venderá muy cara su derrota.

Harold. — (Jockey J. M. Baeza). — Este tordillo, ha sido hasta la fecha el tres año nacional, que presenta mejor campaña en nuestras pistas y más honrosas figuraciones, pues, su defección en El Ensayo, no alcanza a empañar su glorioso pasado. A nuestro entender, es el candidato más calificado, toda vez, que conserve un buen estado de training, punto sobre el cual, hay diversidad de opiniones.

Hispano. — (Jockey M. Verdejo).—Este pupilo del corral Jackson, a nuestro juicio, no lleva opción, pues, ha sido batido por sus demás acompañantes en otras ocasiones y además, su última carrera, no lo autoriza para tener pretensiones de éxito.

Vernia. — (Jockey Juan Vergara). — Esta es la ganadora de "El Ensayo", prueba en la que ganó de atropellada, dejando entre los entendidos muy buena impresión. Ahora está en condiciones sobresalientes y no sería sorpresa para nadie, que repitiera su excelente performance producida en ésta.

Bambalina. — (Jockey Andrés Molina). — Esta excelente hija de Siberien, que tiene a su haber figuraciones muy honrosas, puede, según el desarrollo de la gran prueba, ocupar una buena colocación; pues, posee condiciones inmejorables y aun más, sobresalientes de tenacidad y valor para la lucha. En esta confianza, esperamos de ella, un papel lucido.

En consecuencia, el pronóstico se presenta bastante difícil, tanto más cuanto que, la mayoría de los inscriptos tienen justos títulos para aspirar al triunfo.

En resumen, diremos que nuestro ganador es General, dejando para el placé a Auvernia.

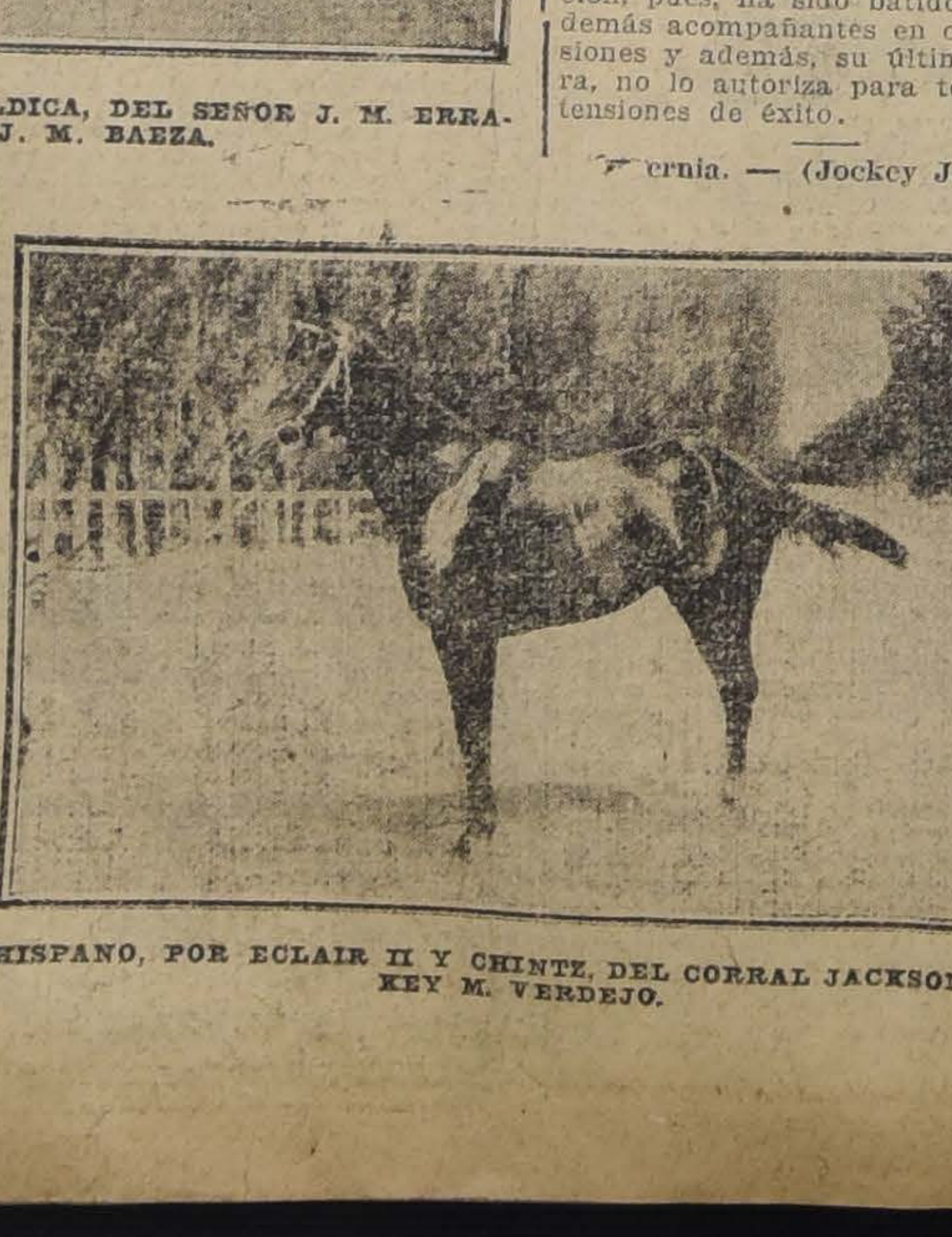

HISPANO, POR ECLAIR II Y CHINTZ, DEL CORRAL JACKSON, JOCKEY M. VERDEJO.

BORDEAUX, POR FIO Y RENEE, DE DON M. ERRAZURIZ, JOCKEY H. MICHAELS.

Comienza la fiesta hípica con el Premio Cloister, sobre vallas y en una distancia de 3,000 metros, el que ha reunido, a un lote bastante regular para carreras de esta naturaleza.

Nuestra carta para ganador es Platón, que produjo una excelente performance en el Grand National, rematando segundo de Valmont. Para el placé recomendaremos a Tamarindo.

La segunda carrera de la tarde, es el Premio Craganour, sobre un tiro de 1,400 metros, prueba que lleva como anotados a competidores de modesta calidad.

El candidato de nuestras afecciones es Gloriola, que sabemos se encuentra en buenas condiciones de training, y además, por que los enemigos que lleva, no son de gran categoría. En los puestos del placé dejaremos a Alejo y Girl.

De difícil solución, se presentan los 1,000 metros siguientes del Premio Clamart, donde el número de los rivales, es una de las mayores dificultades para el cronista.

Por sus últimas victorias en ésta y por la buena impresión que nos dejó su carrera de Viña del Mar, nos gusta para el primer puesto, Sensata.

Sus más serios enemigos son, a nuestro juicio, El Controversia y Kipsol, que los indicamos para los lugares siguientes del marcador.

Una bonita carrera promete ser la cuarta del programa, sobre una distancia de 1,400 metros, y donde hay muchos aspirantes al triunfo.

Entre Gacetilla, Glass, Queñe, Boa y Gran Mogol, debe elegirse el ganador en esta prueba. De ellos, nosotros nos inclinamos por la primera, que corre muy bien esta distancia y que lleva un peso cómodo a sus medios de acción.

Para el segundo y tercer lugar de la tabla, Glass y Queñe.

Una estrechísima llegada hace presumir tendrá la sexta prueba de la reunión sobre 1,000 metros, a juzgar por la especialidad de los rivales para el tiro.

Aún cuando la última victoria de Esparceta fué por escasa distancia, a nosotros es el candidato que más nos seduce para hoy, y por tanto, le asignamos el puesto de honor. Un candidato temible es Quepe, dadas las cualidades demostradas hasta la fecha. En tercer término, nos satisface Barsaquito.

Desde el primero hasta el último de los inscripto, en la carrera siguiente, sobre un tiro de 1,400 metros, tienen opción equiparada.

Sobresale por su victoria de la reunión pasada, Duque de El, que parece ha recuperado en Viña del Mar sus antiguas formas. A pesar de que cuenta con enemigos muy temibles, le damos nuestras preferencias, en la confianza que soportará el tiro en cuestión. Para los otros puestos: Demanda y Feldespato, respectivamente.

Termina la tarde hípica, con el Premio Cyllene sobre 2,600 metros, número del programa donde
se han dado cita bu
tos para la distancia.
Entre Gamma, Du
sete, nos inclinamos p
la del corral Jackson,
atraviesa actualmente
ríodo verdaderamente
te. Durbar es el rival
cado que lleva nuestr
razón que nos induce
segundo puesto de la

BAMBALINA, POR SIBERIEN Y BRIGHITTE, DEL SEÑOR A GATICA. JOCKEY A. MOLINA

GENERAL, POR FIO Y RED ROSE, DEL STUD KANGAROO. JOCKEY J. SALFATE.

RESUMEN

1. Platón y Tamar
2. Gloriola, Alejo y
3. Sensata, El Co Kipsol.
4. Gacetilla, Glass
5. General y Auve
6. Esparceta, Quep quito.
7. Duque de El. Feldespato.
8. Gamma, Durbar.

PROBABLES MONTA PETIDORES PARA RRERAS DE HOY DEL MAR

Primera carrera.—3,00
Platón, C. Rosales;
Miranda; Tamarindo,
Trinity Hall, P. Guerr
cayo, M. Soto; Demetr
blanc.

Segunda carrera.—1,40
Flaminia, no corre;
J. M. Baeza; Mormón
nández; Virgilio, J. Ve
G. Aravena; Gloriola,
Vestale, J. F. Bernal;
Pinto; Eylau, A. Molin
A. Orellana; Sunlight,
rola.

Tercera carrera.—1,00
Albaycin, J. F. Ber
ta, M. Verdejo; Girl,
Oiseau Blue, J. Oreg
Piérola; El Controversi
cibia; Veldora, A.
sol, C. Cruz; Luminosa
va; Cadorna, L. A. J
bre, L. A. Zúñiga; Fl
ménez; Pinganilla, G.
Arraz, J. Pinto; Nod
mírez.

Cuarta carrera.—1,40
Girasol, J. Vergara;
gol, G. Aravena; Gaceti
ñez; Petardito, L. A.
Boa, M. Verdejo; Sens

CALLE
urísima N° 330
dos cuadras Parque Fo-
stal, carros a la puerta,
e del Cerro San Cristó-
l, vendo esta propiedad
mpuesta de 8 habitacio-
es y arboleda. Produce
tualmente 200 pesos de
rriendo.
Reconoce deuda de 16 mil
esos al Banco Garantizador
Valores. Ocasión para
s interesados de adquirir
opiedades baratas y de
nta. Se vende en 20 mil
esos. Pedir datos a Cipria-
o 2.o Estay B.
uillota-Casilla 297
9-E

Glass, H. Michaels; Wisky
r, M. Pérez; Queñe, A. Mo-

inta carrera.—2,400 metros

rold, J. M. Baeza; Bordeaux,
Michaels; General, J. Salfate;
ano, M. Verdejo; Baylen, M.
; Auvernia, J. Vergara;
palina, A. Molina.

ta carrera.—1,000 metros

que de El, no corre; Micke,
olina; Demanda, R. Hernán-
Gran Mogol, no corre; Gace-
no corre; Quepe, J. Verga-
Esparceta, R. Piérola; Bar-
to, J. Oregón; Belle Hellene,
ruz; Flaminia, H. Ramírez;
o, D. 2.o López; Rústico, L.
ñiga; Marialva, no corre.

tima carrera.—1,400 metros

taño, M. Pérez; Don Alvaro,
olina; Feldespato, M. Verde-
uque de El, U. Núñez; Cam-
or, M. J. Silva; Filoche, H.
reras; Cachiyuyo, H. Rami-
Demanda, Arm. Silva; Mata-
C. Cruz.

tava carrera.—2,600 metros

rmán, H. Michaels; Rosicler,
rre; Durham, no corre; Gam-
J. Oregón; Durbar, A. Moli-
Esteta, J. Arancibia; Ocam-
I. Ramírez; Falsete, J. [illegible]

UMEN DE LOS APRONTES
E LA SEMANA DE LOS COM
TIDORES DE LAS CARRE-
AS DE LA TARDE DE HOY
N EL VALPARAISO SPOR-
NG CLUB.—

1.a Carrera

atón con V. Jara, atropelló el
es 800 metros en 54 2|5.
Huancayo, con J. Vergara, mo
el Jueves 600 metros en 38 y
ués de un descanso, repitió
l distancia en 39 1|5.

2.a carrera

endimia, con R. Henríquez,
el Jueves 1.400 metros en
2|5.
Girl, con J. M. Silva, movió el
es 500 metros en 33 3|5 y des-
de un regular descanso re-
400 metros en 26.
Alejo II, con un aprendiz,
elló el Viernes 400 metros, a
tad en 27 y después de un
ar descanso repitió igual dis-
a en 26.
Eylau, con A. Molina, largó
eves 1.400 metros en 1.34.
Sunlight, con R. Piérola, pasó
ernes 800 metros en 52.

3.a carrera

aycin, con un aprendiz, cu-
el Viernes 200 metros en
5 y después de un descan-
pitió 400 metros en 25.
ensata, con un aprendiz, mo
l Viernes 400 metros en 25
spués de un largo descanso
6 200 metros en 12 3|5.
Girl, véase los trabajos de la
ra anterior.
Oiseau Bleu, con E. Rebolle-
Barsaquito con M. Araya, co-
n el Jueves 1.000 metros en
5., llegando iguales.
Costanera, con un aprendiz, movió el Jueves 400 metros en 24 1|5.

—El Controversia, con un aprendiz, cubrió el Viernes 400 metros en 25.

—Cadorna, con M. Pérez, trabajó el Lunes 400 metros en 25 2|5 y después de un descanso repitió la misma distancia en 25 1|5.

—Luminosa, con J. Arancibia, pasó el Jueves, a voluntad 1.200 metros en 1.23 3|5.

—Nodriza, con H. Ramírez, movió el Jueves 600 metros en 38 y después de un descanso repitió 400 metros en 25 1|5.

—Gran Mogol, con G. Aravena, trabajó fuerte el Jueves 1.400 metros, en 1.33 3|5.

—Gacetilla, con U. Núñez, atropelló el Jueves 800 metros en 52.

—Sensata, con un aprendiz, movió el Viernes 400 metros en 25 y después de un descanso repitió 200 metros en 12 3|5.

—Glass, con U. Michaels pasó el Viernes a voluntad 1.000 metros en 1.7.

—Whisky Sower, con M. Pérez atropelló el Lunes 600 metros en 38.

5.a carrera

Bordeau, con H. Michaels pasó por la pista de carreras, el Lunes 2.400 metros en 2.43 1|5. En la primera vuelta marcó 2.21 3|5.

El Jueves pasó por la pista de arena, a voluntad, 1.200 metros en 1.23 3|5 y después de un regular descanso repitió igual distancia en 1.19.

—General, con R. Meza y Rosicler con un aprendiz, cotejaron el Jueves 800 metros en 58, llegando iguales.

—Harold, con H. Ramírez y Durbar con A. Molina, trabajaron el Lunes, por la pista de carreras, 2.400 metros en 2.51, llegando iguales. En la primera vuelta marcaron 2.30.

El Jueves, con E. Santibáñez, trabajó Harold 1.000 metros repetidos, marcando la última vez 1.6, acompañada de Vestale y llegando iguales.

—Hispano, con M. Verdejo y Gamma con J. Oregón, pasaron el Jueves una vuelta y 400 metros en 2.50. En la primera vuelta marcaron 2.30, llegando iguales y viéndose Gamma muy fácil al lado de su competidor.

—Auverni, con J. Vergara, pasó el Lunes 2.400 metros en 2.47. En la primera vuelta marcó 2.24 y en los últimos 1.400 metros la acompañó Silly, ganando por un cuerpo.

El Jueves con la misma monta, pasó una vuelta fuerte en 2.17.

—Bambalina, con A. Molina, trabajó el Lunes 2.400 metros en 2.44 2|5. En la primera vuelta marcó 2.23.

El Jueves, con la misma monta, cotejó con Rabudos 1.005 metros en 1.7, ganando Bambalina lejos, sin que fuera apurado en ninguna parte.

6.a carrera

Gran Mogol, con G. Aravena, trabajó el Jueves fuerte 1.400 metros en 1.33 3|5.

—Gacetilla. Véase los trabajos de la cuarta carrera.

—Barsaquito. Véase el trabajo de Oiseau Bleu en la 3.a carrera.

—Belle Hellene, con un aprendiz atropelló el Jueves 800 metros en 52.

—Sergio, con G. Aravena, movió el Jueves 600 metros en 39.

—Rústico, con un aprendiz, pasó el Jueves 400 metros en 26.

—Eylau, véase los trabajos de la 2.a carrera.

7.a carrera

Antaño, con M. Pérez, trabajó el Jueves 600 metros en 38 2|5.

—Don Alvaro, con A. Molina, atropelló el Jueves 600 metros en 38 3|5 y después de un descanso repitió la misma distancia en 37 2|5.

—Cachiyuyo, con R. Henríquez, cotejó fuerte el Lunes 1.200 metros en 1.16 3|5.

8.a carrera

Germán, con un aprendiz, trabajó el Viernes una vuelta y 800 metros, pasando los últimos 1.400 metros en 1.42 2|5.

—Gamma, véase el trabajo de Hispano en la 5.a carrera.

—Durbar, con A. Molina, pasó el Jueves 1.200 metros en 1.18 y después de un descanso repitió igual distancia en 1.20.

—Ocampo, con H. Ramírez, trabajó una vuelta y 600 metros en 3.6.

—Falsete, con J. Pinto, pasó el Jueves una vuelta en 2.19 2|5.

Valparaíso Sporting Club

3.as Carreras de Verano
Domingo 9 de Enero de 1921

PRIMERA CARRERA A LAS 2.30.—Premio CLOISTER.— Vallas. —3,000 metros.— Para todo caballo.— Entrada: $ 25.— Premios: $ 2,500 al 1.o y 400 al 2.o

PREPARADOR	DUEÑO	NOMBRES	PESO	EDAD	SANGRE	PADRE	MADRE	TRAJE DEL JINETE
P. Marchesini	Los Andes	1 Platón	70	8	F	Pirapó	Montana	Blanca, faja, brazaletes, azul
J. Canales	E. de Cab.	2 Pillín	66	5	F	St. Dory	Palola	Celeste y colorado por mitad
A. Luna	E. Feliú	3 Tamarindo	65	9	1|2	L'Aiglon	Sin anteced.	Choc. y lac. a cuad., choc., lac.
Luis Silva	M. Errázuriz	4 Trinity Hall	63	5	F	Stolypin	African Queen	Guinda seca, azul, b. oro.
M. Soto	C. Lyon	5 Huancayo	60	4	F	Poseur	La Oriental	Azul marino, G. blanca
A. Rodríguez	G. Barrientos	6 Demetrio	59	4	F	Abismo	Faranz	Azul, bronce y gran., azul

SEGUNDA CARRERA A LAS 3.00 P. M.—Premio CRAGANOUR.—1,400 metros. — Para caballos ganadores de más de $ 5,000. — Handicap.— Entrada: $ 30. — Premios: $ 3,000 al 1.o y 450 al 2.o

J. 2.o Vaccaro	Mirabeau	1 Flaminia	58	5	F	Jack's Green	Fiole	Naranja, alam. braz y G. verde
P. Bagú	C. E. Riofrío	2 Vendimia	58	4	F	Ducato	Victorina	Colorado cruzado y G. turquesa
U. Silva	U. Silva	3 Mormón	57	4	F	Mehari	Soinnee	Lacre, lacre, orado, morado
O. Fuenzalida	A. Rosselot	4 Virgilio	57	3	F	Sunbar	Laucha II	Verde manzana, braz., G negra
N. Fuentes	Los Avellanos	5 Girl	56	4	1|2	Altanero II	Sin anteced.	Am. M. am. y neg. list., G. negra
F. Guzmán	Kangaroo	6 Gloriola	55	3	F	Melbourne	Gimena	Rosado, brazaletes, G blanca
J. Celpa	Cocharcas	7 Vestale	54	3	F	Oruro	Ladasette	Azul eléctrico, estrella blanca
C. de la Cerda	San Marcial	8 Alejo II	50	5	F	St. Wolf	Abeja II	Rosada, blancas, G. rosada
J. Yáñez	London	9 Eylau	50	4	F	Pearl River	Bregina	Azul, alam. oro, lac., G. azul
R. Pastene	A. Tapia R.	10 Silly	48	4	F	Altanero	Chancellerie	Naranja, blancas
Propietario	P. J. Medina	11 Sunlight	47	5	F	Pearl River	Furtiva	Azul obsc., M. amar., G. morada

TERCERA CARRERA A LAS 3.30 P. M.—Premio CLAMART.—1,000 metros.—Omnium Handicap. — Premios: $ 2,500 al 1.o y $ 400 al 2.o

P. J. Medina	A. Lyon P.	1 Albaycin	58	3	F	Eclair II	Catherinette	Azul marino lun. blancos, azul.
U. Duque	Urbión	2 Sensata	58	5	7|8	Constant	Sensación	Salmón, M. y G verde
V. Fuentes	Los Avellanos	3 Girl	54	5	1|2	Altanero	Sin anteced.	Amar., M. amar. y neg. G neg.
R. Amaro	J. A. Soto	4 Urbs	53	4	F	Olascoaga	Pergrina II	Amarillo, M lacres, G. amarilla
C. Lacalle	E. Gardeweg	5 Fácil	52	3	F	Edward Low	Celeste	Blanco, lunares amarillos
F. Rojas	F. C. Prain	6 Oiseau Bleu	52	4	F	Oviedo	Morendonga	Oro viejo, negras, G. blanca
F. Villa	Vizcaya	7 Costanera	51	6	23|32	Constant	Meva	Azul obscuro, G. solferina
A. Cavieres	G. Valenzuela	8 Controversia	51	4	63|64	Alanés	Ayiché	Rosado, G. azul eléctrico
C. Rodríguez	Bristol	9 Veldora	50	3	F	Olascoaga	Pierrette	Blanca, G. azul
O. Fuenzalida	H. Cortés	10 Kipsol	47	4	1|4	Sir Samuel	Chilena	Azul, G. perla
J. B. Castro	D. Dighero	11 Cadorna	46	5	1|2	Pioneer	Sin antecd.	Blanca, azules, G. azul
P. Bagú	A. and Navy	12 Luminosa	46	3	F	Altanero II	Liane	Lac., M. bl. y azul lit. G. azul
D. Vial	A. Gatica	13 Octubre	44	3	F	Siberien	Cesira	Blanca, brazaletes negros
I. Espinosa	Sancho	14 Pinganilla	44	3	F	Pibe	Phryne	Morado, lunares oro, G. oro
F. Guzmán	J. E. Lyon	15 Piolette	43	3	F	Flo	Ch. Blosson	Negra, M. blancas, G. negra
J. 2.o Vacaro	Mirabeau	16 Arras	42	4	A A	Medallión	Rose Leaf	Naranja, brazaletes y G. verde
C. Trincado	Importación	17 Nodriza	42	3	F	Oquendo	Invasión III	Oro y negra M. y G. n. br. oro

CUARTA CARRERA, A LAS 4 P. M. — Premio CAMBUSCAN. — 1,400 metros. — Para caballos ganadores de más de $ 5,000. — Handicap.— Entrada: $ 30.— Premios: $ 3,000 al 1.o y 450 al 2.o

O. Fuenzalida	H. Cortés	1 Girasol	58	6	1|2	Julio César	Chilena	Azul, G. perla
D. Sandoval	J. Araneda	2 Gran Mogol	57	4	F	Eclair II	Lady Blanca	Oro, M. negras, G. oro
C. Lacalle	Ossyris	3 Boa	55	4	F	Alanés	Brújula	Solferino, G. oro
J. Cavieres	Banzay	4 Gacetilla	55	4	F	Jack's Green	Agility	Plomo obscuro, G. lacre
U. Duque	Urbión	5 Sensata	55	5	7|8	Constant	Sensación	Salmón, M. y G. verde
J. 2.o Vaccaro	Providencia	6 Petardito	54	5	3|4	Rodilard	Djenan	Granate, M. blancas, negras
P. Bagú	Army and Navy	7 Glass	53	4	F	Viraró	Silver Glass	Lacre, M. blancas y azul list., G. az.
H. Pérez	Tally Ho.	8 Whisky Sower	52	6	F	Barsac	Gloriole	Blanco y lacre en ruedas, G. azul
D. Vial	A. Gatica	9 Queñe	50	5	F	Siberien	L'Espingole	Blanca, brazaletes neg., G. blanca

QUINTA CARRERA A LAS 3.35 P. M.—Premio "EL DERBY".—Carrera Reglamentaria cerrada. — 2,400 metros.—Para productos de 3 años, nacidos desde el 1.o de Julio de 1917 hasta el 30 de Junio de 1918.—Peso: 58 kilógramos.—Recargo de 2 kilógramos a los nacidos fuera del país.—Entrada: $ 350 en cuotas.—Premios: $ 35,000 al 1.o, $ 3,500 al 2.o, $ 1,750 al 3.o y $ 3,500 al criador del ganador, si éste es nacido en el país.

H. Pérez	E. Hurley	1 Bailén	58	3	F	Burgomaster	Pivoine	Gris perla, M. cereza, G. gris p.
L. Silva	M. Errázuriz	2 Bordeaux	58	3	F	Flo	Renée	Guinda seca, G. azul borla oro
F. Guzmán	Kangaroo	3 General	58	3	A A	Flo	Red Rose	Rosada, brazaletes, G. blanca
A. González	J. Errázuriz	4 Harold	58	3	F	Eclair II	Heráldica	Azul y negra
F. Rojas	C. Jackson	5 Hispano	58	3	F	Eclair II	Chintz	Negra, M. y G. cereza.
R. Pastene	J. Canessa	6 Auvernia	56	3	F	Marte II	Fulana	Azul, blanca q azul, lac., G. verde
D. Vial	A. Gatica	7 Bambalina	56	3	F	Siberien	Brigitte	Blanca, brazaletes negros

SEXTA CARRERA A LAS 5.10 P. M.— Premio COLLAR. — 1,000 metros.—Omnium Handicap. —Premios: $ 2,500 al 1.o y $ 400 al 2.o

J. Cavieres	G. Valenzuela	1 Duque de El	63	3	F	Craganour	Lady Helen	Rosado, verde
U. Duque	Urbión	2 Constantino	61	5	22|32	Constant	Meva	Salmón, neg. G verde
I. Espinosa	Sancho	3 Mike	57	4	F	St. Michan	V. Memory	Morado, lunares y G. oro
L. Navarro	Cruz de Oro	4 Demanda	56	3	F	Mead	Skyline	Naranja, negras, G negra
D. Sandoval	J. Aranade	5 Gran Mogol	53	4	F	Eclair II	Lady Blanca	Oro, neg., negra, G .oro
J. Cavieres	Banzay	6 Gacetilla	52	4	F	Jack's Green	Agility	Plomo obscuro, G. lacre
J. Arluciaga	Los Avellanos	7 Provenza	52	3	F	Marte II	Bárbara	Amar., G. amar. y neg. list., neg.
P. J. Medina	A. Lyon P.	8 Esparceta	51	5	F	Eclair II	Catherinette	Azul marino, lunares, b. G. az.
O. Fuenzalida	Gmo. Guerra	9 Quepe	51	5	F	L. Atkinson	Froudeuse	Amarilla, cruz negra, negras
F. Rojas	Jackson	10 Barsaquito	49	3	F	Barsac	Orgullosa	Negra, M. y G. cereza
A. Rodríguez	J. L. Walker	11 Belle Helene	48	3	F	Flo	Key	Oro, G. negra
C. de la Cerda	San Marcial	12 Endurance	47	3	F	H. Lad	Bravata	Rosado, M. blancas, G. rosada
J. 2.o Vaccaro	Mirabeau	13 Flaminia	46	5	F	Jack's Green	Santonina	Naranja, alam. braz. y G. verde
F. Villa	Magallanes	14 Sergio	46	4	1|2	Le Roy d'Is	Chilena	Negra, faja puño, lacre
R. Amaro	J. A. Soto B.	15 Rústico	45	6	7|8	Alanés	Rusia	Amarilla, blancas, amarilla
I. Yáñez	London	16 Eylau	40	4	F	Pearl River	Beresina	Azul alamares oro, lacres, azul
F. Guzmán	Las Zorras	17 Marialva	40	3	F	Pioneer	La Fornarina	Colorado.

SEPTIMA CARRERA A LAS 5.45 P. M.—Premio CHESTER.—1,400 metros.—Para caballos ganadores de más de $ 5,000. — Handicap. — Entrada: $ 30. — Premios: $ 3,000 al 1.o y 45 0al 2o

H. Pérez	Los Aliados	1 Antaño	60	5	F	Pearl River	Helene	Azul eléc., solf., azul eléc.
J. Rodríguez	L. E. Reyes	2 Don Alvaro	59	4	F	Dieudonne	White Hope	Col. y v. p. M., col., col. y v.
F. Rojas	Jackson	3 Feldespato	56	4	F	Pearl River	Arcilla	Negra, M. y G. cereza
J. Cavieres	G. Valenzuela	4 Duque de El	55	4		Craganour	Lad Hellen	Rosado y verde
Av. Muñoz	A. León A.	5 Campoamor	54	5	F	Pioneer	Transmute	Solferino, c., p. y G. negra
R. Amaro	J. A. Soto B.	6 Filoche	53	3	31|32	Semproni	Fiole	Am. m. blanca, G. amarilla
P. Bagú	C. E. Riofrío	7 Cachiyuyo	49	6	F	Calepino	Cherette	Colorado, cr. y G. turquesa
L. Navarro	Cruz de Oro	8 Demanda	48	4	M	Mead	Skyline	Naranja, negras, negra
J. Celpa	L. González	9 Matadora	44	4	F	Le Roy d'Is	Amica	Oro y neg. en ruedas, negra

OCTAVA CARRERA A LAS 6.25 P. M. — Premio CYLLENE. — 3,600 metros.— Para caballos ganadores. —Handicap limitado entre 60 y 45 kilógramos. — Entrada: $ 45.—Premios: $ 4,500 al 1.o y $ 650 al 2.o

P. Tonelli	P. Tonelli	1 Germán	60	6	F	Almendro	Myosoba	Azul, M. gran. y bl., G. gran.
F. Guzmán	Kangaroo	2 Rosicler	58	5	F	Barsac	Roseate Hue	Rosada, brazaletes, G. blanca
J. Cavieres	Banzay	3 Durham	57	4	F	Pioneer	Macosa	Plomo obscuro, G. lacre
F. Rojas	C. Jackson	4 Gamma	53	4	F	Burlesco	L'Astrée	Negra, M. y G. cereza
I. Yáñez	London	5 Durbar	51	4	F	Pioneer	Transmute	Azul, alam. oro, M. lac., G. azul
J. Cavieres	A. Huidobro	5 Esteta	51	5	F	Sandunguero	Serenata	Solf., pr. alam. y borla plata
J. 2.o Vaccaro	St. Jean	7 Ocampo	48	5	F	Oviedo	Mousmée	Crema y verde listado
C. de la Cerda	San Marcial	8 Falsete	46	4	F	Melbourne	Cherry Ripe	Rosada, M. blancas, rosada.

HIPODROMO CHILE

LAS CARRERAS DE LA MAÑANA DE HOY

Apreciaciones y pronósticos

El programa de las terceras carreras de verano que se desarrollará hoy en este Hipódromo, es todo lo interesante que se puede pedir para dejar satisfechos a los aficionados.

En la prueba inicial, para tres años no ganadores sobre 750 metros, se impone el pronóstico de Farruto, después de su triunfo en el Club Hípico. Para los placées vamos a indicar a Tenaza que entró seguida de Belmonte, el 1.o de Enero y Assaye, una buena hija de Barsac.

En el handicap para hacks sobre 900 metros, encontramos a Angina y Molibdeno, muy pesados aunque muy capaces de poder triunfar en la prueba. Nosotros buscaremos entre algunos más livianos los ganadores, indicando para este objeto a Yaquil, Deutschland y Gregorita, en este orden, como ganador y placées respectivamente.

Más difícil se hace el pronóstico de la tercera carrera, premio Caracol, donde vemos a casi todos con legítimos derechos para aspirar a la buena recompensa de 1,500 pesos asignados al ganador. Reconociendo que Mackensie, Daintri Lassie, Candelilla y Cadeneta tienen mucha opción, vamos a indicar a Mía Cara para ganador después de su última victoria y a Tabernera y Fumee en los placées.

Otra bonita prueba es sin duda la cuarta carrera sobre igual distancia y premio que la anterior, donde actuarán elementos aún de mejor calidad y donde también se hace difícil el pronóstico. Tanto Baldramina, Capucine y Santa Tecla entre los pesados, como Finlandia, Dual y Tancredo entre los más livianos tienen muy buenas probabilidades de figurar en el marcador. Nosotros vamos a elegir a Dual para ganador por sus buenas figuraciones anteriores a Sta. Tecla en el primer placé porque es buena y a Finlandia en el segundo, porque en reuniones anteriores la han creído en su corral y ha llegado cerca.

En la quinta carrera, premio Ciris, para hacks, sobre 1,400 metros, vamos a elegir al más liviana, Abelardo. Para los placées indicaremos a Chulinga y Simpronius ya que debemos eliminar a Yaquil y Deutschland que correrán en pruebas anteriores.

Sin duda será la más interesante de la mañana la sexta carrera sobre 1,500 metros, donde encontramos anotados a Merchant, Lord Beryl, Rex White, Lady Kendal, Balaclava y Córcega, que a los pesos que van y en la distancia, son competidores que llevan muy equiparadas las probabilidades de obtener la victoria. Rex White, aunque en menor distancia, hizo una impresionante entrada en una carrera pasada, lo que nos hace indicarla para el primer puesto. Después anotaremos entre los indicados a Lady Kendal y Córcega que de tiempo en tiempo dan sus sorpresas a la cátedra.

Termina la reunión con otra prueba sobre 1,500 metros donde se han reunido un lote más numeroso que en la anterior pero de inferior calidad. Nos gusta Liverpool que carga el top wright para ganador y Elda y Cadillac en los placées sin que pensemos que alguno de los demás no tengan méritos suficientes para adjudicarse los 2,000 de premio asignados al victorioso.

RESUMEN

1.a carrera.—Farruto, Tenaza, Assaye.
2.a carrera—Yaquil, Deutschland, Gregorita.
3.a carrera.—Mía Cara, Tabernera, Fumee.
4.a carrera.—Dual, Santa Tecla, Finlandia.
5.a carrera.—Abelardo, Chulinga, Simpronius.
6.a carrera.—Rex White, Lady Kendal, Córcega.
7.a carrera.—Liverpool, Elda, Cadillac.

PROBABLES MONTAS Y COMPETIDORES PARA LAS CARRERAS DE LA MAÑANA DE HOY.

Primera carrera

Tiradente, E. Suárez; Honorato N. N.; Berbi, P. Morales; Assaye

HOTEL DE FRANCE
En dos cuerpos de edificio contra incendio. Plaza de la República, al frente del Palacio de la Independencia.
Primer Hotel de Valdivia, por su ubicación, seguridad y excelente cocina. — CARLOS LAULHE, CASILLA 745.

BOTERIA PEPAY
SAN ANTONIO 53
DESDE EL LUNES EMPIEZA LA GRAN REALIZACION ANUAL
Realizamos gran parte de nuestras existencias, para dar cabida a los nuevos modelos y estilos que la sociedad nos impone.
SOLO POR 8 DIAS
10-Ene.

Ampolletas Westinghouse
WESTINGHOUSE
TODOS TAMAÑOS
ENTREGA INMEDIATA
Errázuriz, Simpson & Cía.
Bandera, 262

Casas que canjean Boletos para el Sorteo
— DE LOS —
TEES "DULCINEA" & "PECANINI"
DE 3,000.00 PESOS MENSUALES

Armando Zunino . . . . . . Brasil esquina Moneda.
Rodolfo Bucher . . . . . . Puente N.o 735.
Gabriel Jacques . . . . . . Riquelme N.o 411.
Manuel Sánchez . . . . . . Agustinas N.o 1401.
B. Gardella . . . . . . Carmen N.o 816.
S. Masone . . . . . . Franklin N.o 1499.
Antonio Crovetto . . . . . . Santo Domingo esq. Matucana.
Ricardo Letelier y Cía. . . . . . . San Pablo N.o 1025.
Zabaleta y Cía. . . . . . . San Diego N.o 880.
L. A. Bonzi . . . . . . Delicias N.o 2.
García Hnos. . . . . . . San Francisco N.o 537.
Canessa y Morchio . . . . . . Tocornal N.o 599.
Francisco Pineiro . . . . . . Av. Irarrázaval N.o 2486.
Víctor Mena . . . . . . San Diego N.o 1142.
Luis Hernández . . . . . . Bandera N.o 871.
Noriega y López . . . . . . San Pablo N.o 3098.
Gold y Martínez . . . . . . San Diego y Maule.
Manuel Capurro . . . . . . Santo Domingo esq. Teatinos.
José Boada . . . . . . V. Mackenna y Diez de Julio.
Luxoro Hnos. . . . . . . Delicias N.o 65.
Weir y Cía. . . . . . . Estado y Plaza.
Miguel Lapolla . . . . . . Unión Americana esq. Grajales.
Alfonso Vignes . . . . . . Las Rosas y Chacabuco.
Carlos Valenzuela . . . . . . Nataniel y Díez de Julio.
Emilio Orio . . . . . . Constitución N.o 101.

Sólo se canjean hasta el día 9 del presente
PROXIMO SORTEO: ENERO 15

LAS PIERNAS PESADAS

indican un estado varicoso en plena evolución. La circulación es más lenta. Una sangre espesa, cargada de impurezas, dilata las venas, que, de un momento a otro, pueden romperse y engendrar una úlcera de las piernas o un eczema varicoso, o provocar una flebitis. El
Depurativo Richelet
ese potente purificador de la sangre, restablecerá la circulación defectuosa; hará que desaparezca rápidamente la hinchazón de las várices. La pierna, descongestionada, recuperará el aspecto normal que tenía, y la pesadez del miembro se cambiará en un verdadero bienestar.
El tratamiento Richelet se encuentra en todas las farmacias
L. Richelet, de Sedán, 6, rue de Belfort, Bayonne (Francia).

"LA YUGOSLAVA"

COMPAÑIA DE SEGUROS CONTRA INCENDIOS, RIESGOS MARITIMOS, ETC.

Prat 239 :-. Valparaíso :-: Casilla 391

Capital Suscrito..... $ 5.000,000
Capital Pagado...... $ 1.000,000

CONSEJO DIRECTIVO

Presidente
Don PASCUAL BABURIZZA

Vice-Presidente
Don JUAN GOICH

CONSEJEROS

Don LUIS MITROVICH.
Don RENE POUDENSAN L.
Don FRANCISCO L. RIPAMONTI
Don ALEJANDRO FLORES.
Don VICENTE COLLOVICH.

GERENTE

Don ANDRES SVILOKOS

AGENTES GENERALES EN SANTIAGO:

Baburizza, Lukinovic y Cía.

BANDERA 287

Agencia en las principales ciudades de la República.

Compañía de Consumidores de Gas de Santiago

La Junta General Extraordinaria de Accionistas celebrada el 11 de Noviembre próximo pasado, acordó la reforma de los Estatutos Sociales y el aumento del capital, basándose en el mayor valor de los bienes de la Compañía y en la necesidad de tener un Fondo de Explotación más fuerte.

El acuerdo del aumento fué el siguiente:

"Aumentar el Capital social en $ 9.000,000 por medio de " la emisión de 180,000 acciones de $ 50 cada una, iguales " a las actuales. Las nuevas acciones se cobrarán a los accionistas a $ 15 cada una, y se distribuirán entre ellos en " proporción de una por cada una de las actuales. El saldo " para completar el valor de los $ 50 de la acción, se tomará " del mayor valor de los bienes de la Compañía.

"Tendrán derecho a la nueva emisión los accionistas inscriptos en los libros de la Compañía, hasta el 27 de Diciembre. El plazo para el pago de las nuevas acciones, será todo el mes de Enero de 1921. La emisión se hará con " fecha 1.o de Febrero."

Estando aprobada ya la reforma de los Estatutos por Decreto Supremo número 2852, de fecha 11 de Diciembre del presente año, se avisa a los señores Accionistas que deberán pagar durante todo el mes de Enero, los $ 15 que se cobran por cada acción.

El Registro de Transferencia de Acciones permanecerá cerrado desde el 27 de Diciembre hasta el 2 de Enero, para los efectos de la nueva emisión.

Santiago, 16 de Diciembre de 1920.

PEDRO ERRAZURIZ TAGLE,
Gerente.

E—10 10-En.

Compañía de Consumidores de Gas de Santiago

Transferencias de Acciones

Para llevar a efecto el aumento del capital de la Compañía de Consumidores de Gas de Santiago, acordado en la Junta General de Accionistas, de 11 de Noviembre del año próximo pasado, se avisa a los señores accionistas:

1.o Que durante todo el mes de Enero permanecerá cerrado el Registro de Transferencias de Acciones.

2.o Las acciones que no se transen, desde el 1.o de Enero en adelante, no tienen derecho a la nueva emisión y no se dará curso a la transferencia de acciones, sin que, previamente, declare el vendedor que las acciones que vende, no tiene derecho a la nueva emisión. El comprador a su vez deberá declarar que acepta la transferencia, sin derecho a la nueva emisión.

3.o No se dará curso a ningún traspaso de las nuevas acciones, que no hayan pagado los $ 15, que les corresponden. El recibo de pago servirá de título provisorio.

Santiago, 1.o de Enero de 1921.

PEDRO ERRAZURIZ TAGLE,
Gerente.

10-En.

SOCIEDAD "El Tattersall"

El Registro de transferencia de acciones estará cerrado hasta el **10 DE ENERO,** para los efectos de la Junta General de Accionistas.

Santiago, Enero 1.o de 1921.

PEDRO LARRAIN V.
Gerente.

E—11

SOCIEDAD El Tattersall

De orden del Directorio, cítase a Junta General de Accionistas de esta Sociedad con el objeto de aprobar la última Memoria y Balance para el 10 de Enero del corriente, a las catorce horas (2 P. M.)

Cítase a los mismos accionistas a Junta General Extraordinaria a fin de tratar del aumento del capital social en un millón de pesos, para el 10 de Enero del actual, a las catorce horas treinta minutos (2.30).

Ambas reuniones se llevarán a cabo en las oficinas de la Sociedad, Huérfanos 1287, de esta ciudad.

RECAREDO OSSA C.
Presidente

10-E.

Compañía de Salitres de Antofagasta

DIVIDENDO N.o 144

En conformidad a lo acordado por el Consejo Directivo, se repartirá a los señores accionistas un dividendo de

$ 7.00 POR ACCION

que se pagará por el Banco de Chile en Valparaíso y Santiago desde el 10 de Enero próximo.

El Registro de Accionistas permanecerá cerrado desde el 23 del actual hasta el 10 de Enero próximo, ambas fechas inclusives.

Valparaíso, 19 de Diciembre de 1920.

CARLOS DEL CAMPO N.,
Gerente.

10-E

LA MAPOCHO

COMPAÑIA NACIONAL DE SEGUROS

Agustinas N.o 1136

Cítase a los señores accionistas a junta general ordinaria, para el Martes 11 del presente, a las 16.30 horas, en el local de la Compañía.

Santiago, 1.o de Enero de 1921.

MANUEL BUNSTER,
Presidente.

11-E

LA SANTIAGO

COMPAÑIA NACIONAL DE SEGUROS

Agustinas N.o 1136

Cítase a los señores accionistas a junta general ordinaria, para el Martes 11 del presente, a las 16 horas, en el local de la Compañía.

Santiago, 1.o de Enero de 1921.

BENJAMIN F. BERNSTEIN
Vice-Presidente

11-E

BANCO DE LA Industria y del Comercio

Cítase a los señores Accionistas a Junta General Ordinaria para el **12 del actual, a las 5 P. M.,** con el objeto de someter a su aprobación la Memoria y Balance semestrales.

Santiago, 2 de Enero de 1921.

ALIRO MONTERO R.
Presidente.

E—11

BANCO DE LA Industria y del Comercio

El Registro de Transferencia de Acciones permanecerá cerrado desde esta fecha hasta el 12 del actual, inclusive.

Santiago, 2 de Enero de 1921.

CARLOS SALINAS O.,
Director-Gerente.

SOLO POR 3 DIAS

RETAZOS

A PRECIOS DE QUEMAZON!!

DE LOS QUEDADOS DE LA

GRAN LIQUIDACION ANUAL!!

HAY:

VELOS - GASAS - PLUMETIS - BRINES - CEF
ESPONJAS - PERCALAS - CREAS - VICHY
SEDERIAS EN GENERAL-FRANELA-ORGAN

SALDOS EN TRAJES DE VELO

¡¡NUEVAS REBAJAS!!

MEDIAS negras para señoras . .	$ 2.90
MEDIAS de seda, finas, para señoras	9.80
CALCETINES para caballeros. .	1.80

PALETOES tejido mercerizado para niñitas, a . $
PALETOES tejido mercerizado para señoras, a .
PALETOES tejido mercerizado de seda, p. señoras
CASACAS tejidas de lana para señoras, a . . . .

CASA MUZARD

Compañía Estanífera Marta

Acuerdo de la Junta General Ordinaria celebrada el 27 de Diciembre de 1920:

A indicación de los señores Roberto Honorato y Raúl Arrieta, la Junta por unanimidad tomó, después de haberse retirado de la sala los señores Javier Pereira, De Paula y Muñoz, el siguiente acuerdo:

La Junta General Ordinaria de Accionistas de la Compañía Estañífera **MARTA,** acuerda que el Directorio en uso de las facultades administrativas que le confieren los Estatutos, fije del 1.o al 30 de Abril próximo para cobrar 3 chelines por acción y del 1.o al 30 de Mayo, 4 chelines por acción, completando así el capital social y dando cumplimiento al acuerdo del 2 de Enero de 1920 que le obliga a fijar la fecha del cobro de la última cuota. Conforme con el original.

Santiago, 28 de Diciembre de 1920.

ELEAZAR LEZAETA A.,
Gerente.

11-En.

Compañía de Salitres de Antofagasta

Canje de títulos

En conformidad con el acuerdo de aumento de capital de fecha 5 de Noviembre de este año, que ha sido aprobado por Decreto Supremo N.o 2,825 de fecha 7 del actual, la Compañía de Salitres de Antofagasta emitirá 1.920,000 acciones nuevas de $ 50 cada una, totalmente pagadas, correspondiendo a los accionistas tres acciones de la nueva emisión por cada una de las antiguas que posean.

Se ruega a los señores accionistas depositar en la Compañía sus títulos cancelados, para proceder a canjearles los antiguos por los nuevos.

Los nuevos títulos se canjearán desde el Jueves 27 de Enero de 1921 en la oficina de la Compañía, Prat 141 (Galería Comercial).

El Registro de Accionistas permanecerá cerrado desde el Domingo 16 hasta el Miércoles 26 de Enero de 1921, ambas fechas inclusives.

Valparaíso, 30 de Diciembre de 1920.

CARLOS DEL CAMPO N.
Gerente.

27-E

Sociedad Anónima

Ferias y Bodegas de Valparaíso

CAPITAL: $ 1.000.000

OFICINA Y BODEGAS: AVENIDA ARGENTINA N.o 11
Teléfono: Inglés 267, Barón; Nacional N.o 39. Casilla N.o 1480
Dirección telegráfica: "VALFERIAS"

REMATE DE FRUTOS DEL PAIS Y MERCADERIAS SEMANALMENTE LOS DIAS MIERCOLES

Avisamos a los agricultores y comerciantes que admitimos carga para la próxima Feria del

MIERCOLES 12 DEL PRESENTE

RECIBIMOS CARGA a bodegaje y atendemos a su movilización en camiones propios.

Anticipamos dinero por Frutos del País y Mercaderías depositadas en nuestras bodegas para Remate o Consignación para su venta en privado.

La carga deberá dirigirse a Estación Barón y consignada a la Sociedad.

Los boletos de FF. CC., a la Casilla N.o 1480.

EL GERENTE.

Agencia en Santiago: Bandera 287
Casilla 2757

"Unión Chilena"

COMPAÑIA DE SEGUROS FUNDADA EL AÑO 1858

De orden del Consejo se cita a los señores Accionistas a Junta General Ordinaria, en la oficina principal de la Compañía, calle **MONEDA N.o 1140, para el día Viernes 14 del presente, a las 3 P. M.**

Santiago, Enero 3 de 1921.

JOAQUIN L. ERRAZURIZ,
Administrador.

14-E

La Alsacia

COMPAÑIA NACIONAL DE SEGUROS

MORANDE N.o 229.—SANTIAGO

Desde esta fecha queda cerrado el registro de accionistas, para los efectos de la junta general ordinaria que se efectuará el 14 del presente.

Santiago, 4 de Enero de 1921.

J. NICOLAS ORREGO S.
Gerente

14-E

LA ALSACIA

COMPAÑIA NACIONAL DE SEGUROS

MORANDE N.o 229.—SANTIAGO

Cítase a los señores accionistas a junta general ordinaria para el Viernes 14 del presente, a las 3 P. M., en las oficinas de la Compañía.

Santiago, 4 de Enero de 1921.

EUGENIO METTAIS
Vice-Presidente

14-E

FERROCARRILES DEL EST

REMATE EN SUBASTA PUBLICA DE QUINIENTAS DE FIERRO EN PLANCHAS DE 2 Y 8 MILIMETROS ESCLUIDO DEL SERVICIO, PUESTAS EN EL DEP RRO VIEJO DE SAN EUJENIO

Se pone en conocimiento de los interesados que presente mes, a las 15 horas, se rematará en subasta el señor Administrador de la 2.a Zona, en su oficina meda, 500 (quinientas) toneladas de fierro viejo en a 8 milímetros de espesor, escluído del servicio, puesto sito de Fierro Viejo de San Eujenio.

Bases y condiciones pueden consultarse en el De Materiales y Almacenes y en la Administración nom

Santiago, 4 de Enero de 1921.

Se solicitan propuestas públicas para el 17 de por accesorios, rieles, cambios y cruzamientos, dest de las redes centrales sur y norte.

Bases y antecedentes en el Departamento de macenes en la Estación Alameda.

Santiago, Noviembre 16 de 1920.

Se solicitan propuestas públicas para el día próximo, por: cascos, gorras de brin, fundas para brin, pantalones de brin, camisas, calzoncillos, corba

Bases y antecedentes en el Departamento de cenes (Estación Alameda).

Santiago, 3 de Enero de 1921.

El Jefe del Departamento de Materiales y

La Iber

COMPAÑIA
DE S

Cítase a los
a junta general
Viernes 14 del
P. M., en la of
pañía, Bandera
El registro d
manecerá cerrado
clusive.

Santiago, 4 de

JOSE M
Presi

EL G

COMPAÑIA
DE SEG

Cítase a los se
a junta general o
Viernes 14 del p
P. M., en la Ofici
ñía, Bandera N.o
El Registro de
manecerá cerrado
clusive.

Santiago, 4 de

FRANCISCO
Presi

Fábricas d Mueble

DE
ARRAZOLA

Donde encon
torios, comedore
ba y roble. M
dos.

Surtido comp
TRES. SAN DIE

Los renombrado
Pianola
Pianos
ESTADO
Nº 357
AEOLIAN
son sin disputa alguna
los mas perfectos de cuantos
pianos automaticos se conocen
UNICOS RE
PRESENTANTES
CASA WEIL
SYMON

Roseta, J. Polanco; Farru- A. Jérez; Diabolilla, L. Mon- Cocharguina, E. Ulloa; Te- . Pombet; Rucato, L. A. So- ppi-Lass, R. Flores; Rode- hu, L. Silva.

Segunda carrera

ina, no corre; Molibdeno, R. ; Yaquil, C. Pombet; Grego- I. Gamboa; Radium, M. Ver- Belmonte, J. Reyes; Deuts- l, no corre; Sebastiana, R. ; Cuyinco, L. Carrasco; Sa- J. Montané; Alpino, L. Sil-

Tercera carrera

ckenzie, H. Córdova. Mia-Ca- Polanco; Farruto, L. A. Jé- Dantic-Lassie, M. Gamboa; Pa- C. Pombet; Candelilla, S. Mi- ; Tabernera, R. Flores; Na- o, J. Reyes; Napierckowska, ergara; Cadeneta, L. Carrasco, a, L. A. Soto; Encanto, J. ; Fumée, no corre.

Cuarta carrera

dramina, A. Godoy; Capuci- Miranda; Santa Tecla, C. et; Berlinicke, J. Morales; tin, S. Rojas; Finlandia, L. érez; Pajarita, R. Flores; J. Silva; Tancredo, L. A. So- est, J. 2.o Aravena.

Quinta carrera

ón, J. Pinto; Yaquil, no co- eutshchlan, S. Miranda; Se- na, R. Flores; Carranza, E. ; Chulinga, M. Gamboa; onius, P. Morales; Hierro, J. co; Gaudiosa, L. A. Jerez; rdo, M. Vergara.

Sexta carrera

onación, S. Miranda; Bal- na, A. Godoy; Lord Beryl, Jerez; Merchant, C. Pombet; Bow, J. A. Pinto; Chiflón, M. Gamboa; Rex White, J. Polanco; Validol, P. P. Cancino; Lady Kendal, R. Flores; Oregón, no corre; Balaclava, P. 2.o Morales; Córcega, L. A. Soto.

Septima carrera

Liverpool, P. P. Cancino; Bobina, M. Gamboa; Cadillac, P. Morales; Oliveto, S. Miranda; Olivar, A. Guerra; Guillotina, E. Suárez; Kopa, C. Pombet; Feudal, J. Polanco; Dual, J. Montané; Elda, L. Silva; Brega, J. 2.o Aravena; Colón, L. Carrasco; Fumée, L. A. Soto.

PRONOSTICOS DE LA PRENSA

Valparaíso Sporting Club

Posición de los diarios y revistas en sus pronósticos para para la actual temporada de carreras en Viña del Mar:

		G.	P.
1	El Diario Ilustrado	9	17
2	El Pronóstico	6	17
3	El Derby	6	16
3	El Mercurio (Stgo.)	6	16
3	El Mercurio (Valp.)	6	16
3	La Estrella (Valp.)	6	16
7	La Nación	6	16
8	Deutsche Zeitung	6	19
9	La Patrie	5	15
10	La Semana Cinematográfica	4	18
11	La Unión (Valp.)	4	17
12	El Heraldo (Valp.)	3	13
13	Las Ultimas Noticias	2	16
14	El Chileno (Valp.)	2	9

PRONOSTICOS DE ALGUNAS PUBLICACIONES PARA ESTE HIPODROMO

"El Pronóstico"

Primera carrera.— Platon, Trinity Hall.

Segunda carrera.— Eylau, Gloriola, Girl.

Tercera carrera.— Albaycín, Kipsol, Sensata.

Cuarta carrera.— Gacetilla, Whisky Sower, Boa.

Quinta carrera.— General, Harold.

Sexta carrera.— Quepe, Esparceta, Rústico.

Séptima carrera.— Duque de El, Don Alvaro, Filoche.

Octava Carrera.— Gamma, Durbar.

"El Derby"

Primera carrera.— Ganador, Platón; placé, Huancayo.

Segunda carrera.— Ganador, Gloriola; placées, Vendimia y Girl.

Tercera carrera.— Ganador, Sensata; placés, El Controversia y Kipsol.

Cuarta carrera.— Ganador, Petardito; placées, Glass y Whisky Sower.

Quinta carrera.— Ganador, Auvernia; placé, Harold.

Sexta carrera.— Ganador, Gacetilla; placées, Barsaquito y Esparceta.

Séptima carrera.— Ganador, Duque de El; placées, Demanda y Cachiyuyo.

Octava carrera.— Ganador, Gamma; placées, Durham y Durbar.

"Deustche Zeitung"

Primera carrera.— Huncayo, Platón.

Segunda carrera.— Vendimia, Girl, Gloriola.

Tercera carrera.— Sensata, Kipsol, El Controversia.

Cuarta carrera.— Petardito, Boa, Glass.

Quinta carrera.— Harold, General.

Sexta carrera.— Demanda, Duque de El, Campoamor.

Sexta carrera.— Gamma, Falsete.

"Las Ultimas Noticias"

Primera carrera.— Pillín, Huancayo.

Segunda carrera.— Gloriola, Vestale, Alejo.

Tercera carrera.— Sensata, Kipsol, El Controversia.

Cuarta carrera.— Girasol, Gacetilla, Boa.

Quinta carrera.— Auvernia, General, Harold.

Sexta carrera.— Quepe, Esparceta, Mike.

Séptima carrera.— Campoamor, Demanda, Duque de El.

Octava carrera.— Gamma, Durbar, Ocampo.

HIPODROMO CHILE

PRONOSTICOS DE ALGUNAS PUBLICACIONES PARA ESTE HIPODROMO

"El Pronóstico"

Primera carrera.— Farruto, Roderick Dhu, Tenaza.

Segunda carrera. — Molibdeno, Belmonte, Gregorita.

Tercera carrera.— Candelilla, Farruto, Tabernera.

Cuarta carrera.— Brest, Santa Tecla, Baldramina.

Quinta carrera.— Chulinga, Gaudiosa, Simpronius.

Sexta carrera.— Stud Peralta, Chulinga, Lord Beryl, Córcega y Lady Kendal.

Séptima carrera.— Liverpool, Elda, Bobina.

"Deustche Zeitung"

Primera carrera.— Farruto, Roderick Dhu, Tiradente.

Segunda carrera.— Yáquil, Gregorita, Molibdeno.

Tercera carrera. — Tabernera, Candelilla, Nagerino.

Cuarta carrera.— Dual, Capucine, Finlandia.

Quinta carrera. — Sempronius, Gaudiosa, Chulinga.

Sexta carrera.— Rex White, Merchant, Balaclava.

Séptima carrera.— Elda, Colón, Bobina.

"Las Ultimas Noticias"

Primera carrera.— Farruto, Assaye y Happy Lass.

Segunda carrera.— Yáquil, Gregorita y Belmonte.

Tercera carrera.— Mía Cara, Candelilla y Cadeneta.

Cuarta carrera.— Santa Tecla, Dual, y Tancredo.

Quinta carrera. — Sempronius Chulinga y Gaudiosa.

Sexta carrera.— Oregón, Lady Kendal y Balaclava.

Séptima carrera.— Elda, Cadillac, y Oliveto.

"El Derby"

Primera carrera.— Farruto, Tenaza y Berbi.

Segunda carrera.— Lorna, Molibdeno y Gregorita.

Tercera carrera.— Tabernera, Candelilla y Mía Cara.

Cuarta carrera.— Finlandia, Capucine y Tancredo.

Quinta carrera.— Chulinga, Gandiosa y Yáquil.

Sexta carrera.— Baldramina, Merchant y Oregón.

Séptima carrera.— Cadillac, Oliveto y Kopa.

LIQUIDACION

RINES de colores, variado surtido, desde	$ 1.60
AKIS el más completo surtido, metro desde	$ 2.80
ANAS fantasías, a cuadros y listadas, metro desde	$12.00
RINES de hilo fino, bonitos colores, metro desde	$ 3.00
ABARDINAS para trajes Sport, metro desde	$ 5.00
ARGAS pura lana azul y negra, metro desde	$ 8.00
IEL BLANCA varias calidades, metro desde	$ 3.00
ABARDINAS lana calidades finas desde	$12.00
ERSEY de lana calidad muy fina, metro desde	$22.00
RINES crudos muy anchos, para cortinas, metro desde	$ 2.20
ASIMIRES económicos, metro desde	$10.00
ASIMIRES ingleses pura lana torcidos, metro desde	$25.00

RUEBA, VILLA y Cía.

BANDERA 702
tiguo local de las Monjas Capuchinas

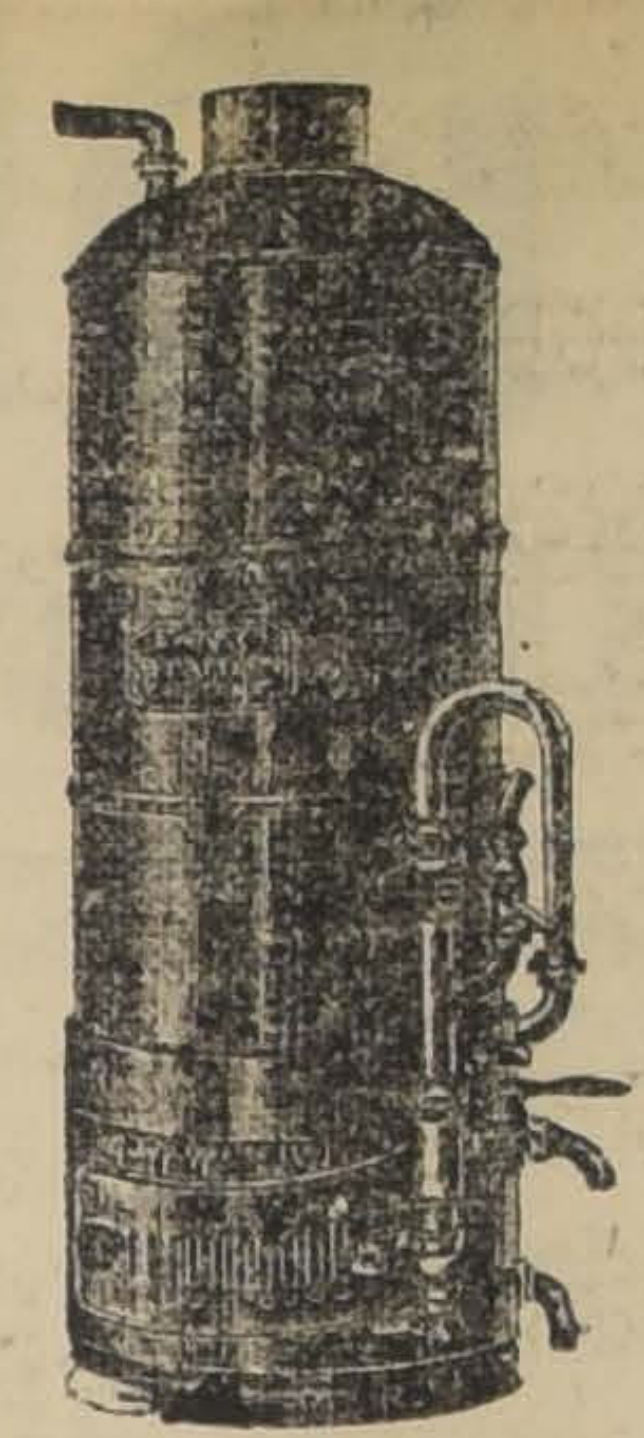

AGUA CALIENTE

SIEMPRE BAJO SU DOMINIO, CON EL USO DE NUESTROS

CALENTADORES "CALIFONT"

Sin trabajo;
Sin molestias;
Sin gasto inútil de combustible, con sólo abrir la llave obtendrá un chorro de agua caliente pura y abundante para su baño, lavatorio, bidet, etc. Consume gas solamente cuando se saca agua caliente.
Consúltenos sobre el particular.

CASA SANTIAGO WEBB & Co.

CASILLA 1767 :-: ESTADO 156, 158, 170 :-: TELEFONO INGLES 3176 - 3177

HIPODROMO CHILE

3as. Carreras de Verano
Domingo 9 de Enero de 1921

PRIMERA CARRERA, A LAS 9.00.— Premio COLIBRI. — Para tres años no ganadores. — Peso: 58 kilos. —Descargo a perdedores de un kilo por carrera perdida. —Inscripción: $ 20. — Premios: $ 1,000 al 1.o y $ 100 al 2.o. — Distancia: 750 metros

PREPARADOR	DUEÑO	NOMBRES	PESO	EDAD	SANGRE	PADRE	MADRE	TRAJE DEL JINETE
A. Allen	F. Kojakorie	1 **Tiradente**	58	3	15/16	Filipo	Inmortelle	Paja M. paja G. paja
O. Fuenzalida	Gmo. Guerra	2 **Honorato**	58	3	1/2	Semproni	Chilena	Ama. cruz neg. M. y G. negra
F. Martín	M. Troncoso	3 **Berbi**	56	3	3/4	Oidor	La Prenda	Azul M. lacres G. oro
F. Peralta	Partenope	4 **Assaye**	55	3	F	Barsac	Lamballe	Verde M. ver. bra. bl. G. lacre
P. P. Cancino	A. C. Leighton	5 **Roseta**	55	3	F	Le Roi d'Is	Rossé	Ne. y m. l. c. o. M ne. y m. l. p. o.
E. Cuevas	P. Santórsola	6 **Farruto**	55	3	F	Faneo	Dantasia	Granate y naranja por mitad
L. A. Rojas	Caylloma	7 **Diabolilla**	55	3	1/2	Comisario	Chilena	Plata p. azu. M. plata G. azul
A. Huerta	Riojana	8 **Sofista**	55	3	A.A.	Sir Samuel	Hlancras	Turquesa M. moradas G. morada
A. Donati	Cooharca	9 **Cocharquina**	53	3	3/4	Julio César	La Puchoca	Salmón y lacre listado G. negra
J. Arluciaga	Las Baleares	10 **Tenaza**	52	3	3/4	Turín	Prudencia	Ace. y br. en r. M. acero G. bronce
Propietario	M. Araya	11 **Rucato**	52	3	29/32	Apto Oro	Ruca	Lacre c. ama. M. amarillas G. lacre
A. Rodríguez	P. Leiva	12 **Happy Lass**	49	3	1/2	Sea Blaze	Sin antecedent	Lacre M. blancas G. lacre
E. Cuevas	J. Lazo	13 **Roderick Dhu**	48	3	F	Olascoaga	Na-mi-kó	Caqui M. verdes G. verde

SEGUNDA CARRERA, A LAS 9.25. —Premio COPIHUE. — Handicap.—Para hacks. — Inscripción: $ 15.— Premios: $ 800 al 1.o y $ 100 al 2.o.— Distancia: 900 metros

PREPARADOR	DUEÑO	NOMBRES	PESO	EDAD	SANGRE	PADRE	MADRE	TRAJE DEL JINETE
J. Rojas	A. B. C.	1 **Angina**	66	E	1/2	Almendro	Sin antecedent	Colorada M. negras G. negra
Art. Rodríguez	J. F. Romo	2 **Molibdeno**	60	3	1/2	Cidor	Chilena	Negra M. salmón G. salmón
S. González	V. M. Herrera	3 **Yaquil**	54	4	31/32	Lord Bobs	Hebe II	Ace. v. y bra. negros G. negra
Propietario	J. Rojas	4 **Gregorita**	54	5	1/2	Vite	Chilena	Azul est. am. M. azules G. amarilla
O. Fuenzalida	U. Verdugo	5 **Radium**	53	E	1/2	Ermete Nov.	Chilena	Ver. est. rosa. M. verdes G. rosada
S. Avila	Seudónimo	6 **Belmonte**	52	3	111/128	Alcázar	Laure	Azul y oro en ruedas G. az. br. oro
C. de la Cerda	A. Peric	7 **Deutschland**	51	4	F	Orán	Evelyn	L., bl. y a. en r. M. lacres G. azul
A. Huerta	R. Moreno	8 **Sebastiana**	50	7	15/16	Billy Boy	Seabeach	Amarilla M. gra. l. am. G. negra
F. Peralta	C. Morris	9 **Cuyinco**	50	5	3/4	Alanés	Lady II	Celeste M. cel. braz. neg. G. negra
Propietario	C. A. Gómez	10 **Satírica**	48	4	F	Black Prince	Source	Verde M. blancas G. verde
C. de la Cerda	G. de la Cerda	11 **Alpino**	40	5	15/16	Pirapó	Yo'a	Rosa seca l. a. M ros. sec. an. a. G az

TERCERA CARRERA, A LAS 9.50. —Premio CARACOL. — Omnium Handicap. — Inscripción: $ 20. — Premios: $ 1,500 al 1.o y $ 200 al 2.o.— Distancia: 900 metros

PREPARADOR	DUEÑO	NOMBRES	PESO	EDAD	SANGRE	PADRE	MADRE	TRAJE DEL JINETE
Propietario	F. Peralta	1 **Mackensie**	60	4	F	Rolando II	Marcelle	Rosada cue. v. M. ros. pu. v. G. v.
Propietario	P. Polanco	2 **Mia Cara**	56	3	F	San Marcos	Minnecombe	Azul M. coloradas G. blanca
E. Cuevas	P. Santórsola	3 **Farruto**	55	3	F	Faneo	Dantasia	Granate y naranja por mitad
A. Zúñiga	Film	4 **Daintie Lassie**	54	4	F	Pioneer	Allegiance	Bla. y neg. a c. M. lacres G. lacre
C. de la Cerda	San Marcial	5 **Panizo**	53	5	7/8	Pirapó	Soberbia	Rosada M. blancas G. rosada
A. Donati	J. Donati	6 **Candelilla**	53	5	191/256	Regente	Gradiola	Rosado y negro en ruedas
A. Rodríguez	P. Leiva	7 **Tabernera**	52	6	1/2	Turín	Sin antecedent	Lacre M. blancas G. lacre
U. Duque	Urbión	8 **Najerino**	50	3	53/64	Etolo	Meva	Salmón M. verdes G. verde
C. Morris	Arlequín	9 **Napierkowska**	49	4	F	Olascoaga	La Bastilla	Punzó lun. bl. M. y G. punzó lun. bl.
L. A. Ramírez	Titán	10 **Cadeneta**	42	5	F	Oran	Skyline	Verde M. verdes G. café
A. Allen	R. Demarchi	11 **Ternca**	42	4	F	Burlesco	Bellaria	Mor. y b. en r. M. lacres G. lacre
E. Cuevas	El Bosque	12 **Encanto**	40	4	F	Melbourne	Gioconda II	Negra faja v. M. neg. f. ver. G. v.
J. Rojas	Vizcaya	13 **Fumée**	40	5	F	Eclair II	Yolanda	Azul osc. M. azul osc. G. solferina

CUARTA CARRERA, A LAS 10.15. — Premio CHASCARRO. — Omnium Handicap. — Inscripción: $ 20. — Premios: $ 1,500 al 1.o y $ 200 al 2.o.— Distancia: 900 metros

PREPARADOR	DUEÑO	NOMBRES	PESO	EDAD	SANGRE	PADRE	MADRE	TRAJE DEL JINETE
Propietario	F. Peralta	1 **Baldramina**	59	6	F	Barsac	Berta	Rosada cue v. M. ros. pu. v. G. ver
A. Donati	L. A. González	2 **Capucine**	57	5	F	Arcadic	Cendre	Oro y negro en ruedas G. negra
A. Donati	M. Sáez	3 **Santa Tecla**	54	4	F	March Flower	Almira	Azul M. granates G. amarilla
E. Polanco	J. del C. Camp	4 **Berlinicke**	53	4	15/16	Hasard	Lady Ivy	A. y oro v. en c. M y G a. y oro v. en
S. Rojas	J. B. Ramírez	5 **Rasputín**	51	3	7/8	Rob Roy III	Clepia	Azul y negro l. M. az. pu. n. G. neg
F. Peralta	M. Avila	6 **Finlandia**	51	3	F	Marte II	Hosanna	Azul cruz. cre M. azules G. crema
P. Rojas	D. Hernández	7 **Pajarita**	48	4	F	Pirapó	Safo	Ver. b. y c. ca. M ver. p. ca. G. can
Propietario	C. A. Gómez	8 **Dual**	45	5	15/16	Burlesco	Anunciadora	Verde M. blancas G. verde
S. Avila	C. Cosmelli	9 **Tancredo**	44	5	F	Jou Jou	Ladera	Morada cue. l. M mor. p. la. G am.
E. Molina	L. Valle	10 **Brest**	44	6	F	Pioneer	Macora	Salmón lun. negros G. blanca
E. 2.o Soto	Alcázar	11 **Andanza**	40	4	127/128	Alcázar	Glenatura	Acero ala la. M. acero G. lacre

QUINTA CARRERA, A LAS 10.45.—Premio CERES. — Handicap. — Para hacks. — Inscripción: $ 20. — Premios: $ 1,000 al 1.o y $ 100 al 2.o.— Distancia: 1,400 metros

PREPARADOR	DUEÑO	NOMBRES	PESO	EDAD	SANGRE	PADRE	MADRE	TRAJE DEL JINETE
M. Collao	Sportsman	1 **Copón**	60	4	1/2	El Pícaro	Chilena	Café ad. oro M. café G. lac. y oro
S. González	V. M. Herrera	2 **Yaquil**	58	4	31/32	Lord Bobs	Hebe II	Ace. v. y bra. negros G. negra
C. de la Cerda	A. Peric	3 **Deutschland**	57	4	F	Orán	Evelyn	L., bl. y a. en r. M. lacres G. azul
A. Huerta	R. Moreno	4 **Sebastiana**	56	7	15/16	Billy Boy	Seabeach	Amarilla M. gran. l. amar. G. neg
A. Huerta	V. Ugarte	5 **Carranza**	55	5	F	Jou Jou	Sabandija	Amarilla M. coloradas G. negra
S. Silva	R. Gómez	6 **Chulinga**	54	E	7/8	Prin. Florizel	Chula	Morada M. café br bl. G. negra
F. Peralta	F. Peralta	7 **Sempronius**	54	5	3/4	Fío	Sempronia	Rosada c. ver M. ros. pu. v. G. verde
Propietario	M. Araya	8 **Hierro**	48	3	F	Jack's Green	Ponzoña	Lacre c. ama. M. amarillas G. lacre
C. de la Cerda	San Marcial	9 **Gaudiosa**	46	5	1/2	Bob Cherry	Chilena	Rosada M. blancas G. rosada
P. Rojas	D. Hernández	10 **Abelardo**	45	7	1/2	St. Orodoux	Sin antecedent	Ver b. y c. ca. M ve. pu. ca. G canari

SEXTA CARRERA, A LAS 11.15.—Premio CAMELIA. — Omnium Handicap. — Inscripción: $ 25. — Premios: $ 2,000 al 1.o y $ 200 al 2.o. — Distancia: 1,500 metros

PREPARADOR	DUEÑO	NOMBRES	PESO	EDAD	SANGRE	PADRE	MADRE	TRAJE DEL JINETE
M. Díaz	Detonación	1 **Detonación**	58	4	F	Oran	Thea Rose	Blanca M. lacres G. azul
Propietario	F. Peralta	2 **Baldramina**	57	6	F	Barsac	Berta	Rosada cue. v. M ros. pu. v. G. ver
Propietario	F. Peralta	3 **Lord Beryl**	49	4	F	Buckminster	Lady Beryl	Los mismos con banda
A. Zúñiga	S. Ahues	4 **Merchant**	57	6	F	Celso	M. Comfrey	Cel. y bl. p. m. M. cel. G. lacre
M. Collao	Choapa	5 **Bow**	56	5	F	Altanero	Vizcacha	Azul M. acero G. lacre
L. A. Ramírez	Popeta	6 **Chiflón**	54	5	F	Eclair II	Chablis II	Morada M. blancas G. blanca
Propietario	P. Polanco	7 **Rex White**	53	6	31/32	Defensor	Maya White	Azul M. coloradas G. blanca
E. Polanco	A. Diuana	8 **Validol**	51	4	F	Anteo	Cifra	Verde M. verdes G. grosella
G. Casanova	L. F. Yáñez	9 **Lady Kendal**	50	4	F	Viraró	M. Comfrey	Morada al. oro M. morad. G. mor.
F. Martín	M. Troncoso	10 **Oregón**	50	5	1/2	Oidor	Sin antecedent	Azul M. lacres G. oro
Propietario	S. González	11 **Balaclava**	49	6	F	Jou Jou	Camargo	Verde M. oro br. ver. G. oro
Propietario	L. A. Benítez	12 **Córcega**	48	5	F	Rolando II	Spirita	Lacre M. violetas G. lacre

SEPTIMA CARRERA, A LAS 11.45. — Premio COPITO. — Omnium Handicap. — Inscripción: $ 25. — Premios: $ 2,000 al 1.o y $ 200 al 2.o. — Distancia: 1,500 metros

PREPARADOR	DUEÑO	NOMBRES	PESO	EDAD	SANGRE	PADRE	MADRE	TRAJE DEL JINETE
E. Cousins	B. Albizú	1 **Liverpool**	58	4	F	Burgomaster	Terracotta	Guinda M. blancas G. ver. esmerald
A. Zúñiga	Film	2 **Bobina**	55	6	F	Jou Jou	Sabandija	Bla. y neg .a c. M .lacres G. lacre
R. Díaz	J. Berríos	3 **Cadillac**	54	3	1/2	Melbourne	Chilena	Maíz M. maíz pu. ne, G. rosada
S. González	El Bosque	4 **Oliveto**	54	3	3/4	Rolando II	Holanda	Negra f. v. M. neg. f. ver. G. ver.
A. Guerra	A. Ulloa	5 **Olivar**	53	4	3/4	Rolando II	Holanda	Amarilla M. azules G. negra
E. Molina	S. Agliati	6 **Guillotina**	53	4	F	Jacks' Green	Kosima	Blan. lun. ver. M. lacres G. tricolor
F. Peralta	Columbia	7 **Kopa**	52	4	F	Ginger Ale	Condesita	Rosada M. blancas G. blanca
P. Polanco	D. Reveco	8 **Feudal**	52	5	7/8	Jack's Green	Alarma	Verde M. verdes G. colorada
Propietario	C. A. Gómez	9 **Dual**	49	5	15/16	Burlesco	Anunciadora	Verde M. blancas G. verde
S. Silva	E. Carvacho	10 **Elda**	48	5	7/8	Le Rappel	Pirouette	Verde M. verde br. sal. G. café
W. Fariña	J. La Paz	11 **Bruja**	44	6	3/4	Le Roi d'Is	Dormida	Celeste M. celestes G. rosada
A. Donati	Ebro	12 **Colón**	43	5	F	Etolo	Kirry	Negra M. neg. y lila en r. G. lila
J. Rojas	Vizcaya	13 **Fumée**	40	5	F	Eclair II	Yolanda	Azul oscuro M. azul osc. G. solferi.

"LA ESTRELLA"

Compañía Nacional de Seguros

CAPITAL SUSCRITO	$ 3.000,000.00
CAPITAL PAGADO	$ 1.500,000.00

DIRECTORIO

Presidente, señor Ricardo Searle.
Vice-presidente, señor Wilfred Page.
Director, señor Arturo Claro Prieto.
Director, señor Luis Barros Borgoño.
Director, señor José Ureta E.
Director, señor Guillermo Condon.
Director, señor Enrique Sánchez García de la Huerta
Gerente, señor Luis Kappes G.

AGENTES EN TODAS LAS PRINCIPALES CIUDADES DE LA REPUBLICA
Asegura toda clase de riesgos contra Incendios, Terremotos y Lucro Cesante

Oficina en Santiago: Bandera 240

Agentes: Señor Arturo Claro Prieto.
Señores L. Matte y Cía.

BANCO DE CHIL

Establecido por la Unión de los Bancos NACIONAL DE CHILE, VALPARAISO Y AGRICOLA

CAPITAL SUSCRITO .... $ 200.0

CAPITAL PAGADO 100.0

FONDO DE RESERVA 58.0

FONDO DE ACCIONISTAS 4.0

FONDO DE RESERVA EN MONEDA DE 18 d. (Equivalente de £ 1.000,000.—) 13.3

CONSEJO GENERAL DE ADMINISTRACION

AUGUSTO VILLANUEVA G., Presidente del Banco

SANTIAGO

CARLOS BESA, Presidente.
RAMON BASCUÑAN V., Vice-presidente.
CARLOS BALMACEDA S.,

PEDRO CORREA OVALLE
MANUEL A. COVARRUBIAS
LUIS DAVILA LARRAIN
NICANOR MARAMBIO

JORGE MONTT
JUAN ANTONIO ORREGO
FRANCISCO DE B. VALDES CUEVAS
MIGUEL A. VARAS

VALPARAISO

GUILLERMO E. PURCELL, presidente
JORGE C. KENRICK, vice-presidente.

CARLOS ALVAREZ CONDARCO
CIRILO H. C. ARMSTRONG

S. GUILLERMO C
JORGE H. JONES
HERNAN PRIETO

OFICINAS PRINCIPALES

SANTIAGO

PEDRO A. TORRES
Director-Gerente

ANDRES RAMIREZ SANZ
Sub-Gerente

AURELIANO BURR S.
Sub-Gerente

CASLOS CASTRO RUIZ,
Sub-Gerente,

JUAN JOSE ISAZA,
Sub-Gerente interino

M. CONRADO PINEDA,
Gerente de las Sucursales

ARTURO

ENRIQUE MARTINEZ BAEZA —RAFAEL TIRADO L.— WENCESLAO RAMOS M.— GUILLERMO LAGREZE
Inspectores de las Sucursales.

VALPARAISO

LUIS BEAUCHEMIN,
Director-Gerente.

AMBROSIO ANDONAEGUI
Sub-Gerente

AGENTES EN LAS SUCURSALES

Santiago (Estación), Ramón Muñita Infante.
Santiago (Matadero), Ernesto Ríos Fabres
Santiago (San Pablo) Hernán Allende Arrau.
Santiago (Bellavista) Carlos Godoy C.

Tacna, Manuel Allende B.
Arica, Melitón Reyes.
Pisagua, Eduardo Agrela.
Iquique, Juan de D. Reyes.
Tocopilla, Alberto Casanueva.
Antofagasta, Enrique Camus M.
Taltal, Juan F. Markmann.
Chañaral, Edmundo Cortés Julio.

Copiapó, Eduardo Urquieta.
Vallenar, Alfredo Peña Calvo.
Serena, Luis E. Justiniano M.
Coquimbo, Rafael Gómez O.
Vicuña, Lisandro Saavedra.
Ovalle, Oscar Ojeda.
Illapel, Alberto Lafoy.
La Ligua, Alejandro Glade.

San Felipe, Arturo Polanco.
Los Andes, Miguel Fitz-Henry
Quillota, Eduardo Lorca Prieto.
La Calera, Crisanto Urrutia.
Valparaíso (Almendral), Arturo Díaz Rojas.
Viña del Mar, José Boonen.
Rancagua, Fermín Rivera G.

Rengo, Viterbo Castro O.
San Fernando, Víctor E. Barredo B.
Curicó, Rodolfo Raventós.
Talca, Víctor Vega P.
San Carlos, Carlos Ruiz.
Chillán, Ernesto Claro I.
Tomé, Alfredo Castro H.

Talcahuano, Florencio Bernales L.
Concepción, Urbano Lagos.
Los Angeles, Julio Hernández.
Mulchén, Víctor Henríquez.
Lebu, Luis O. Salinas
Traiguén, Luis A. Reyes.
Nueva Imperial, José Tomás Strange.

Temuco, Urban
Valdivia, Manu
Osorno, Emilio
Puerto Montt, L
Ancud, Enriqu
Agente en Punta
DE CHILE Y

AGENCIAS EN EL EXTRANJERO

LONDRES "Banco de Chile" (Londo Agency) 94, Gracechurch Street, E. C., **DAVID BURNS**, Agente.

BANQUEROS

LONDRES	London County Westminster & Parr's Bank Limited. London Joint City & Midland Bank Limited
PARIS	Credit Lyonnais De Neuflize & Cie. Marcuard, Meyer Borel & Cie. London County Westminster & Parr's Bank Ltd. (Paris).
Sobre las diversas plazas de ITALIA	Banca Commerciale Italiana. Crédito Italiano
HAMBURGO	Commerz und Disconto Bank
BERLIN	Banco Hispano Americano
Sobre las diversas plazas de ESPAÑA	Banco de Bilbao
MADRID .... BARCELONA	London County Westminster & Parr's Bank Limited
NUEVA YORK	Guaranty Trust Co. of New York New York Produce Exchange Bank
PHILADELPHIA	Corn Exchange National Bank
BOSTON	The First National Bank of Boston, Mass.
GUAYAQUIL	Banco del Ecuador
RIO DE JANEIRO .... PARA, Pernambuco .... SANTOS, San Paulo .... BAHIA, Manaos, Victoria, Curytiba .... MONTEVIDEO	The London & Ri Limited
Sobre las diversas plazas de la REPUBLICA ARGENTINA	Banco de la Naci The London & Ri Limited
Sobre las diversas plazas del PERU	Banco del Perú &
Sobre las diversas plazas de BOLIVIA	Banco Nacional d

QUINQUAGESIMA QUINTA MEMOR

presentada a los señores Accionistas por el Consejo General de Administración

SEÑORES ACCIONISTAS:

En conformidad a los Estatutos del Banco, el Consejo de Administración presenta el Balance General correspondiente al semestre que terminó el 31 de Diciembre de 1920.

La utilidad líquida, después de deducir lo necesario para castigar las deudas malas y hacer provisión para las dudosas, asciende a la cantidad de .... $
la cual, unida al Fondo de Accionistas, de ....

da un total disponible de .... $

El Consejo propone distribuir esta suma en la siguiente forma:

Repartir a los Señores Accionistas un dividendo de $ 8 por acción .... $
Pasar a la Caja de Previsión y Estímulo de los Empleados ....
Dejar en el Fondo de Accionistas ....

$

De los fondos acumulados en libras esterlinas para responder a eventualidades de la Cartera, el Consejo ha acordado destinar al incremento de las Reservas de la Institución £ 250,000.—, o sea $ 3.333,333.33 en 18d., que ha dejado de tener aplicación directa al objeto a que estaba destinada.

Aceptadas estas proposiciones, el Capital del Banco y sus Reservas quedarán como sigue:

CAPITAL PAGADO .... $
FONDO DE RESERVA ....
FONDO DE ACCIONISTAS ....

$

FONDO DE RESERVA EN MONEDA de 18d. (Equivalente de £ 1.000,000.—) .... $

En el curso del semestre se ha completado el pago correspondiente al reciente aumento del Capital del Banco, enterándose en su totalidad las dos cuotas en que dicho pago se dividió.

Corresponde a la Junta nombrar las personas que han de desempeñar los cargos de Consejeros por haber terminado su período los señores Carlos Balmaceda, Nicanor Marambio, Juan Antonio Orrego y Mi de la Oficina de Santiago, y los señores Cirilo H. C. Armstrong, S. Guillermo Cóndon y Jorge H. Jones de la Oficina de Valparaíso.

Incumbe, asimismo, a la Asamblea nombrar los Inspectores que deberán examinar durante el semestre en curso las cuentas del Banco en sus Oficinas de Santiago y Valparaíso.

Santiago, 9 de Enero de 1921

PEDRO A. TORRES,
Secretario

AUGUSTO VILLANUEVA G.,
Presidente.

-Balance General del Banco de Chile

EN 31 DE DICIEMBRE DE 1920

ICINAS EN: VALPARAISO-ALMENDRAL, VIÑA DEL MAR, SANTIAGO, ESTACION, MATADERO, SAN PABLO, BELLA VISTA, TACNA, ARICA, PISAGUA, IQUIQUE, TOCOPILLA, ANTOFAGASTA, TALTAL, CHAÑARAL, COPIAPO, VALLENAR, LA SERENA, VICUÑA, COQUIMBO, OVALLE, ILLAPEL, LA LIGUA, LOS ANDES, SAN FELIPE, QUILLOTA, LA CALERA, CURICO, RANCAGUA, RENGO, SAN FERNANDO, TALCA, SAN CARLOS, CHILLAN, TOME, TALCAHUANO, CONCEPCION, LOS ANGELES, MULCHEN, LEBU, TRAIGUEN, TEMUCO, NUEVA IMPERIAL, VALDIVIA, OSORNO, PUERTO MONTT, ANCUD, LONDRES.

DEBE

		En moneda corriente	En oro de 18 d.
tos:			
enta Corriente y a la Vista	$ 159.161,087.85		
o	81.875,109.97	$ 240.536,197.82	
enta Corriente y a la Vista oro de 18 d.			$ 22.947,881.38
enta Corriente en Londres a 18 d.			9.519,266.66
a la Vista Bancarios		2.515,344.06	170,008.99
tos de Bonos Documentos		217.689,632.29	
de Ahorro y de Retiro		715,961.61	
Acreedores		18.910,592.74	25.575,964.63
iones Pendientes		956,384.49	
es, y Descuentos			39,300.08
de Emisión Fiscal		27.299,999.78	
l Pagado	100.000,000.00		
de Reserva	58.000,000.00		13.333,333.33
de Accionistas	3.605,649.33		
ndos por Pagar	178,949.00		
cias y Pérdidas	9.001,898.35	170.786,496.68	
		$ 679.410,609.47	$ 71.585,755.07

HABER

		En moneda corriente	En oro de 18 d.
Caja: Vales de Tesorería	$ 28.557,000.00		
Caja: Billetes Fiscales	18.375,704.00		
Caja: Metálico disponible en Chile y en Londres a 18 d.			$ 9.468,716.78
Caja: Metálico en plata	1.911,320.68	$ 48.844,024.68	
Cheques y Valores disponibles en otros Bancos		11.019,056.21	1.593,369.50
Bonos y Títulos de Créditos		9.232,523.25	5.465,000.00
Valores en Custodia y Garantía		217.689,632.29	
Bienes Raíces		12.214,253.94	
Muebles		731,105.61	1,973.34
Material		514,557.82	
Avances y Documentos en Cartera	353.397,624.05		
Avances y Documentos en Cartera en Chile y en Londres a 18 d.			30.444,997.68
Avances y Documentos (Artículo 10 de la ley de Bancos	3.326,495.25		
Avances y Documentos (Artículo 14 id. 1054 de 31 de Julio de 1898)	399,448.43	357.123,567.73	
Vales de Tesorería, Ley N.o 3094		10.000,000.00	
Agencias y Sucursales		9.164,317.80	5.749,929.75
Operaciones Pendientes			661,768.03
Intereses, y Descuentos		2.877,570.14	
Oficina de Emisión Fiscal			18.199,999.99
		$ 679.410,609.47	$ 71.585,755.07

GANANCIAS Y PERDIDAS

DEBE

bución sobre Depósitos	$ 470,000.00	
Contribuciones y Estampillas	34,506.48	
de Remesas	76,420.43	
Generales	813,018.94	
de Escritorio	245,214.81	
os	2.254,393.86	
icaciones Extraordinarias	404,817.89	
es (Castigo)	52,818.57	
	9.001,898.35	$ 13.353,089.33
		$ 13.353,089.33

HABER

Saldo que resulta al Haber de esta Cuenta, rebajando intereses pagados y haciendo provisión para documentos dudosos	$ 13.353,089.33
	$ 13.353,089.33

Banco de Chile.—Santiago, 31 de Diciembre de 1920.

ARTURO PHILLIPS S.,
Contador Interino.

PEDRO A. TORRES,
Director-Gerente.

CONGRESO NACIONAL

OCUMENTOS PARLAMENTARIOS

MPRESTITO PARA LOS FERROCARRILES DEL ESTADO

utoridad ministerial ante los problemas administrativos.—Discurso del H. diputado por Valdivia y Villa-Rica, que precedió con influencia decisiva a la clausura del debate sobre el referido empréstito

señor RAMIREZ (don Pa- — Yo deseo decir unas po- alabras con motivo del des- que ha tomado este deba- antes de que conteste el se- Ministro.

sentado este proyecto por el rno, y sostenido por el Ga- de la anterior Administra- fué aprobado por unanimi- n el Senado.

puesto a la deliberación de Cámara, ha sido objeto de atizada obstrucción, diré bien, para emplear benévo- , de una discusión más o s científicamente organizada dificultad su aprobación.

señor DE CASTRO. — Eso exacto, porque las últimas es se han destinado a este cto por unanimidad.

señor RAMIREZ (don Pa- — Sólo la sesión de ayer.

señor DE CASTRO. — Todas n celebrado con la unanimi-

señoría no podría estar di- lo que dice si hubiera con- o a los debates.

señor RAMIREZ (don Pa- — Esa es pura música ce-

ara qué estamos haciendo naciones?...

a, su señoría, lo que voy a

r se promovió un acuerdo al concurrieron todos los comi- de los partidos, y en el cual bierno dió las explicaciones aso y se llegó a concretar las en un proyecto presentado ni distinguido amigo y respe- colega, el señor Silva Cortés.

Ahora, cuando era el caso que viniéramos a dar nuestro voto a un proyecto que satisface a una necesidad patriótica cómo es el servicio de Ferrocarriles, para que continúen haciendo la vida de la nación en forma ordinaria y para poder salvar la grave situación porque atraviesan las ciudades del sur, cuyos intereses represento, y para poder solucionar la crisis de las industrias, que tienden a paralizarse por la falta de equipo, los bancos de la oposición se han puesto en competencia para dirigir al Gobierno, cada uno, preguntas tras preguntas, a cual más pintorescas, y éstas subdivididas en quince o más. Así, se pregunta al Gobierno: ¿en qué se va a invertir el dinero? ¿Cómo se va a recibir el dinero? ¿Cómo van a hacerse las propuestas?, etc., etc. El Gobierno contesta que el proyecto dice taxativamente todo esto; pero se insiste en preguntar: ¿Cuántos carros? ¿Cuántas ruedas, cuántos tornillos? Y se insinúa la duda de que el empréstito se invierta realmente en su objeto. Como si este Gobierno se fuera a robar la plata, como si este Gobierno estuviera preparando otra movilización de tropas, con el objeto de invertir estos fondos.

Señor Presidente, cuando se ha producido un acuerdo como el de ayer y un debate como el que hemos presenciado, me creo autorizado para invitar al Gobierno a que desista de la transacción a que se ha visto arrastrado a aceptar ayer con los comitees, y a que sostenga su proyecto primitivo, sin vacilaciones, y por la suma total de los 8 millones de libras, para atender, en conformidad a su propio criterio, y sin tomar en cuenta a la oposición, las necesidades nacionales del servicio ferroviario.

Y que venga la obstrucción franca de la Unión Nacional.

Y que venga mañana la paralización de los Ferrocarriles.

Y que señale el Gobierno, con energía, las responsabilidades de la situación que se produzca.

No se puede continuar jugando así con el país, con la República.

El señor GUMUCIO. — Deseo saber si en los comitees hubo compromiso para clausurar el debate o no; si lo hubo, yo estoy con el honorable diputado, y si no lo hubo, no tienen razón de ser las observaciones de su señoría.

El señor RAMIREZ (don Pablo). — ¡Siempre su señoría maestro en el sofisma! Para qué hacemos este juego de palabras, que para los que conocemos la máquina desde adentro no tiene ningún valor, pero puede engañar a los que miran estas cuestiones desde fuera!

¿Cree su señoría que el Gobierno habría aceptado todas las condiciones que le ha impuesto la minoría, si no es por el interés de que se le despache el proyecto? ¿O las habría aceptado para que ellas sirvieran de base a otra extensa discusión?

El peligro es grave para la vida nacional. Una intensa crisis nos envuelve y a ella se agrega la amenaza de paralización del servicio ferroviario, que ya es deficiente y está matando muchas industrias, especialmente las del sur, región que yo represento.

Y mientras esto sucede, fuera de aquí el cambio internacional sigue las fluctuaciones que le dan los vaivenes de la discusión del proyecto en esta Cámara.

Cuando se trata en la Cámara de los problemas que más afectan al interés nacional, surge siempre la cuestión fundamental que hemos venido señalando desde hace tanto tiempo: la necesidad de que el Gabinete tenga autoridad suficiente para imprimir rumbos a los debates; que tenga influencia para hacer que la Cámara se pronuncie aceptando o rechazando los proyectos; la necesidad impostergable de reformar los reglamentos en forma que permita al país seguir viviendo!

Cuando vemos que en este asunto, que afecta fundamentalmente en estos instantes los intereses del país, se hace este juego, estamos autorizados para decirle al Gobierno que no debe transigir, y que debe señalar, de una vez por todas, la fuente precisa del desgobierno en que vivimos.

Y para terminar: cuando vemos que tras el desmoronamiento de la autoridad del Presidente de la República, de los Ministros de Estado, sigue hoy la falencia de los comitees parlamentarios, cabe preguntarse: ¿A dónde nos vamos a detener? ¿O habremos llegado ya a la pérdida de toda noción de autoridad y de Gobierno y será llegado el momento de proclamar la bancarrota de todas los organismos fundamentales de la vida constitucional en este país?

El señor RUIZ (Presidente). — Ofrezco la palabra.

Ofrezco la palabra.

Cerrado el debate.

360 hectáreas regadas en LONTUE

Ricos suelos casi al lado de Estación

Importante plantación frutal en producción. Casas muy cómodas y toda clase de edificios. **Deuda Banco Hipotecario de $ 222,000. Tasación reciente: $ 746,000.**

Precio: $ 630,000

Este fundo se podría arrendar en el acto en el 7½ por ciento del precio en que se vende.

ALFREDO TAGLE RODRIGUEZ
INGENIERO AGRONOMO
CATEDRAL 1137 CASILLA 3182

EL PLATO DE LENTEJAS

Pan para hoy, hambre para mañana

Esaú, el cazador, ha vuelto fatigado de la cacería.

Es verdad que la caza era abundante; que los pájaros, no contagiados del temor de las armas de fuego que les inspiraran siglos después, los hombres, revoloteaban en aquellas tierras feraces en bandadas; pero Esaú sólo disponía de una honda y los guijarros y las peladillas del arroyo. No tenía mala puntería, pero sus armas eran insuficientes.

Los que, en el tiempo presente, se quejan de que la dureza de la vida va en aumento y de que nuestros padres eran más felices porque la tierra era más pródiga, repiten lo que los hombres vienen diciendo desde el nacimiento del mundo.

Y es que si la vida se estrecha, los medios de vencerla aumentan en eficacia. Hoy los pájaros son menos y más avisados, pero la escopeta inglesa o española reparte cien municiones en abanico; es decir, representa la fuerza y acción de cien hombres armados de una honda.

Esaú, pues se quejaba de la dureza de los tiempos. Llevaba en sarta los pájaros derribados, pero traía hambre. Su hermano menor Jacob tenía en la mano una fuente de greda con humeantes y sabrosas lentejas.

¿No ofrecían los pájaros un suculento banquete para después? Asados al palo o la parrilla, esparcirían un olor que dirían al estómago más dispéptico: ¡Comedme!

Pero Esaú no tuvo paciencia; la previsión no era virtud suya. Confiaba en la potencia de su brazo, en la certera puntería de su honda.

Y por eso, indiferente, vendió a Jacob su derecho de primogenitura por un plato de lentejas.

Pasado el tiempo, muerto el padre, Jacob heredó las tierras, los ganados y el patriarcado, es decir, la autoridad. Era rico y respetado.

Esaú siguió cazando pájaros para comer. Siguió viviendo de la fuerza de su brazo, de la certeza de su honda.

Era, seguía siendo, el pueblo soberano que enajenó su primogenitura, luchando con la naturaleza para arrancarle el sustento.

Fué imprevisor.

¿Ha mejorado el mundo? ¿Han ganado los hombres en experiencia? ¿Nadie vendería hoy su derecho de primogenitura?

Tal parece; y no obstante ¡he ahí al pueblo, que hoy lo mismo que en tiempos de Esaú y Jacob, vende las esperanzas del futuro por las migajas del presente!

Es admirable como todavía hay sugestionadores que perturban el criterio de las gentes.

Algunas sociedades obreras—mejor dicho, grupos de dirigentes de sociedades obreras—hacen campaña para que no se acepten las proposiciones de la Compañía de Tracción y Luz Eléctrica, que significan fuentes de trabajo para el futuro.

¡Es la primogenitura popular! Porque abundancia de trabajo quiere decir aumento de jornales y de bienestar, y sobre todo, seguridad del pan de cada día.

¿Qué gana hoy el obrero con que pueda recorrer seis u ocho kilómetros por cinco centavos en tranvías, si carece de trabajo?

Y si hay trabajo ¿qué representan diez o veinte centavos de aumento en la locomoción, si su jornal en las industrias nuevas, en el ensanche industrial que permite la abundancia de fuerza barata, su jornal aumentará un peso, dos o más pesos al día?

No cerremos los ojos a las lecciones de la experiencia.

Todos los países luchan encarnizadamente por aumentar su producción, por su independencia económica. Gran Bretaña, Francia, España, Italia, gastan sumas enormes, con ayuda del Gobierno, por impulso de los capitalistas, para aumentar su dotación de fuerza mecánica.

Saben que con los nuevos jornales; con la disminución de producción y aumento del consumo de carbón, éste valdrá siempre cuando esté más barato, el doble de lo que valía en 1913; y que esto recargará los precios de las mercaderías y restringirá el comercio.

Hay que abaratar la vida, aumentar la producción, intensificar la exportación; y por eso se construyen en todas partes grandes fuentes de energía eléctrica. A este fin sacrifican todo, hasta la belleza natural. Las cataratas del Niágara, asombro del viajero, van desapareciendo. Sus masas de aguas encerradas en tubos, van como gruesas columnas a las turbinas a producir energía eléctrica.

Fuerza ¡fuerza barata! es el grito angustioso de todo el mundo.

Y cuando aquí se presenta la oferta de crear fuerza, transformarla en luz, en locomoción, en energía para industrias, garantizando el interés del capital, unos cuantos propagandistas, que buscan la honra de ser representantes del pueblo a poco costo, predican en contra.

¡Quieren que el pueblo les venda barato sus expectativas, sus seguridades futuras de más trabajo y jornal, por una pequeña economía presente.

Pero el pueblo que vé cómo se cierran explotaciones mineras y salitreras, cómo se paralizan trabajos y fábricas, debe comprender que todo eso es hambre a corto plazo; y que si no procuramos hoy aprovechar la ocasión de los grandes capitales que se nos ofrecen, mañana en la pobreza y la obscuridad, nos lamentaríamos inútilmente.

Y de ese estado no nos sacarán los apóstoles del pesimismo de hoy.

X. X. X.

FUNDO Importante

VENDO EN SAN FERNANDO 740 CUADRAS, 82 DE RIEGO

CON SUELOS DE ALTA CALIDAD EN SU GRAN MAYORIA

Rulos de primera clase, cerros pastosos y con monte, especiales para crianza de ganado mayor y menor. Cien hectáreas regables en el acto. Plantación forestal en explotación. Huerto frutal. Buenas casas y todo edificio.

Precio: $ 270,000. Fácil pago

ALFREDO TAGLE RODRIGUEZ
Ingeniero Agrónomo
CATEDRAL 1137. — CASILLA 3132

Armeria Italiana de E. Borgheresi

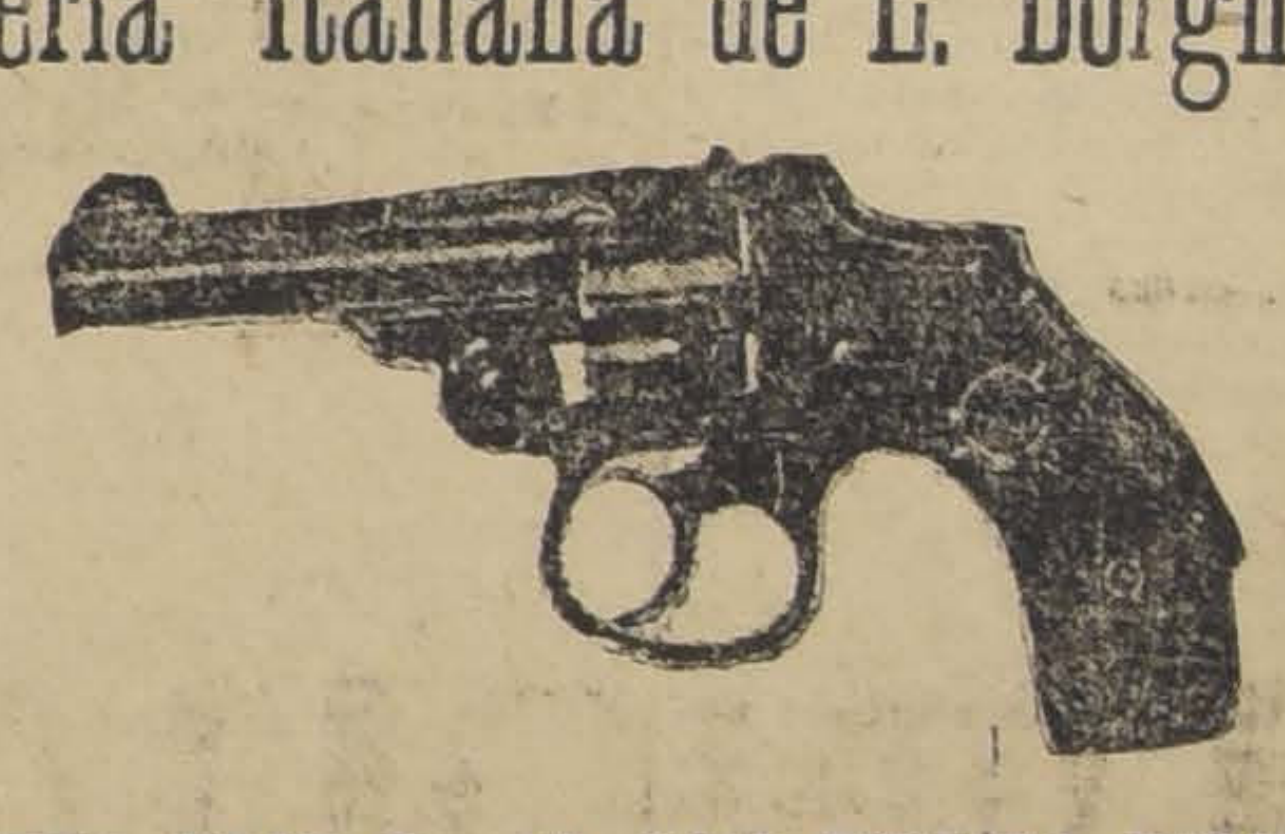

ARTURO PRAT N.o 12, CASI ESQUINA DELICIAS
TALLER ESPECIAL EN COMPOSTURAS DE ARMAS FINAS

Hay en venta un surtido completo en revólvers, pistolas, escopetas, rifles, carabinas y balas en todos calibres.

Por llegar un lindo surtido de escopetas alemanas.

NOTA. — ESTA CASA HIZO LAS COMPOSTURAS POR ESPACIO DE 8 AÑOS A LA ARMERIA BELGA.

LANGOSTAS VIVAS DE JUAN FERNANDEZ

Estando abierta la temporada, hemos empezado a recibir diariamente Langostas vivas de Juan Fernández.

Unicos Agentes para la venta:

Weir & Co.

Casilla 613 - Estado 398 - Teléf. 206
SANTIAGO

DEPORTES

Los deportes propiamente nacionales

EL ORIGEN DE LA CHUECA ARAUCANA O PALITUN

En pasadas ediciones nos referíamos a la práctica de los deportes que pueden considerarse propiamente nacionales, y, junto con enumerar una serie de ellos, descritos con absoluto conocimiento y en forma breve y amena por el distinguido profesor de educación física señor Leotardo Matus Z. en su trabajo "Juegos y ejercicios de los antiguos araucanos", prometíamos ocuparnos de esta clase de entretenimientos casi desconocidos entre nosotros, a fin de contribuir a la labor que el educacionista nombrado se ha impuesto con el objeto de obtener su vulgarización en nuestro país, empezando por practicarlos en las escuelas públicas, seleccionándolos pedagógicamente para alcanzar en la juventud el buen desarrollo físico que se persigue.

Cuanto se haga en este sentido será tiempo muy bien aprovechado.

Es, en realidad, una lástima que, existiendo en nuestro país juegos deportivos tan beneficiosos como los de origen europeo, nos hayamos olvidado por completo de ellos, proscribiéndolos hasta no hace mucho aún de los conocimientos históricos de nuestras costumbres. En este terreno, el legendario amor al terruño, tan propio de todo chileno, no puede satisfacer, y se hace por lo tanto necesario rememorar, a fin de que en este aspecto del pasado de la vida nacional no sólo no se solidifique la corteza del polvo del olvido que hoy lo cubre, sino que un grupo de entusiastas deportistas llegue a tomar la iniciativa para que revivan y adquieran todo su vigor.

De aquí que hayamos creído conveniente ocuparnos de los juegos entonces más en boga y que con mayor ardor llegaron a entusiasmar a las multitudes y a beneficiar físicamente a quienes los practicaban.

Cedamos entonces la palabra al profesor Matus, quien, refiriéndose al origen de la chueca araucana o palitum (hockey entre los ingleses), dice:

"Este fué el juego más practicado por los araucanos, y el que despertó mayor interés entre ellos. También lo llamaban **palin**, y los españoles le daban el nombre de chueca, que viene del latín **iocey**. Aunque algunos han creído que este nombre viene del instrumento con que lo jugaban, puedo afirmar que nó, porque, estudiando el origen de la palabra chueca, he encontrado una descripción bien precisa de ella en la obra titulada: "Tesorero de la Lengua Castellana o Española", compuesta por el licenciado don Sebastián de Covarrubias y Orozco. Esta obra, que fué publicada en Madrid, dice en el folio 205: "Chueca es una bolita pequeña con que los labradores suelen jugar en los exidos, el juego que llaman de la chueca, poniéndose tantos a tantos, y tienen sus metas o pinas y guardan que los contrarios no les pasen la chueca por ella, y sobre esto se dan muy buenas caídas y golpes. Díjose, chueca de choque, que es el sonido que hace el golpe. Al que es gordo y redondo, de poca estatura, tan ancho como largo, dicen estar como una chueca por ser redonda.

Los huesos que juegan en las rodillas y codos, llamados choquezuelas, porque son como medias bolitas". Muchos son los autores que aseguran que este juego fué traído a Chile por los españoles; pero también hay quienes afirman que la chueca es un juego netamente araucano y que fué introducido en España por los primeros soldados que volvieron a la península. Me inclino a pensar que esto es muy posible, porque sólo lo jugaban en Valladolid y en Madrid. En la primera lo llamaban **pina** y en segunda **gurria**.

Covarrubias y Orozco nos dice en el folio 589 de su obra, que **pina** es un mojón redondo y levantado que remata en punta. Cerca de los labradores cuando juegan a la chueca en el exido, son como **puertas** para salir y entrar por entre las dos **pinas**, etc.

Exido es el campo que está a la salida del lugar.

El jesuíta Alonso Ovalle, en su obra histórica "Relación del Reino de Chile", pág. 93, publica una lámina donde se ven algunos muchachos araucanos jugando a la chueca. Y, haciendo la descripción del juego, agrega: "Aunque este juego, me dicen, lo juegan también en algunas partes de España, no lo aprendieron los indios de los españoles, como han aprendido el de naipes y otros, porque lo juegan mucho antes". Esta obra fué editada en Roma el año 1646, y Valdivia llegó a Chile a fines de 1540.

José A. Pérez García, en su "Historia de Chile", tomo I, edición de 1900, pág. 41, habla sobre los juegos de los indios, y dice sobre la chueca: "Este, según lo estiman y se ha introducido entre los españoles, lo podemos llamar el juego de Chile, etc."

Ramón Briceño, en su "Repertorio de Antigüedades Chilenas", publicado en Santiago en 1889, en la pág. 41 dice: que "La chueca es un juego usado por los labradores de Castilla la Vieja, en España, que los conquistadores lo introdujeron en Chile, y al cual desde entonces nuestros indios quedaron aficionados. Pero tan pronto como fueron reconocidos sus inconvenientes, les fué prohibido bajo las penas más severas. Esto hizo el gobernador Mujica, por bando de 7 de Noviembre de 1647.

Tomás Guevara, en su historia de la Civilización de Araucanía, tomo II, edición 1902, pág. 143, hablando de los juegos, dice de los indios: "Tomaron, además, de sus dominadores el juego de pelotas, y poco a poco se fueron apasionando por el de chuecas, **gurria**, en España, y **palin** o **palicán**, en Arauco, hasta hacerlo con el tiempo el favorito, el único de sus diversiones".

José Toribio Medina, en su obra "Aborígenes de Chile", pág. 305, edición 1862, refiriéndose a los juegos de los araucanos, dice: "Un juego, en que también los ejercitaban cuando niños, es el llamado **palin**, **chueca**, por los chilenos; **pina** en Valladolid y **gurria** en Madrid.

El tomó esta relación de la obra de don Vicente Carvallo y Goyeneche, tomo X, pág. 158, "De la Colección de Historiadores".

Pero, sea cual fuere el origen de este juego, la verdad es que los araucanos hicieron de él un juego nacional, que fué heredándose de generación en generación, y cuya práctica se extendió con el tiempo a todo el territorio de Chile, siendo muchos todavía los indios que lo juegan en las provincias del sur de Chile hasta Valdivia. Su uso se extendió para el norte hasta Bolivia y Perú.

No se crea que sólo los indios han sido los únicos que lo han jugado en este país. Nó; la chueca fué a principios del siglo XVIII uno de los juegos más practicados por los chilenos.

En casi todas las grandes haciendas y ciudades de Aconcagua al sur, existían individuos que jugaban a la chueca, y era inmensa la multitud que acudía a presenciar los desafíos que se concertaban.

Siguiendo la tradición araucana, los chilenos jamás jugaban por el sólo amor al juego, sino que siempre apostaban alguna cosa. Los espectadores que acudían a presenciar la partida, también apostaban, generalmente dinero, y así como se acercaba el momento crítico del término de la partida, los ánimos iban enardeciendo, hasta que aquello generalmente terminaba en una verdadera batalla, en la que espectadores y jugadores de uno y otro bando se daban de palos y bofetadas, hasta que tenía que intervenir la policía".

FOOT-BALL

La importante reunión de hoy en la cancha Gath y Chaves

POR LA COPA ALMANAQUE "ZIG-ZAG": "LA NACION" v. "ZIG-ZAG"

La final por la Copa Santiago: General Búlnes I v. Unión Camilo Henríquez I

General Búlnes III v. U. Santa Isabel III

Con la reunión deportiva a realizarse en la tarde de hoy en el cómodo field que el Club Atlético Empleados de Gath y Chaves posee en Avenida Independencia N.o 1257, se agrega una página brillante a la actividad desplegada, en la temporada que concluye, en esta importante rama del deporte nacional.

En efecto, tres buenos encuentros forman el programa que se desarrollará, entre los cuales se destacan la partida final y decisiva entre dos de los más sobresalientes conjuntos que militan en la 1.a División de la Liga Nacional de Foot-ball y el encuentro anual entre los conjuntos representativos de las empresas periodísticas del Zig-Zag y "La Nación", que compiten por cuarta vez, el trofeo "Almanaque Zig-Zag".

Ambas contiendas tendrán seguramente un desarrollo interesante, ya que aparte de que actuarán en ellas elementos homogéneos y de reconocidos méritos, tienen además la característica especial de que en la primera se define la competencia anual por la Copa Santiago y en la segunda la posesión definitiva del trofeo en competencia.

Tanto entre los numerosos clubs afiliados a la Liga Nacional, como entre el elemento gráfico de la capital, reina inusitado entusiasmo por concurrir a presenciar sus respectivas lances.

La reunión se iniciará a las 2.15 de la tarde con el partido entre los terceros equipos de los clubs General Búlnes y Unión Santa Isabel, instituciones que junto con el Unión San Eugenio III, terminaron en igualdad de condiciones la competencia del año en la Copa Rojas Cerda de la Liga Nacional. A pesar de tratarse de equipos noveles, la circunstancia de definir supremacías en un trofeo dará a esta brega un atractivo especial.

Corresponderá en seguida intervenir a los conjuntos de la Copa Santiago, el General Bulnes I con el U. Camilo Henríquez I, clubs que se presentan a su partida final en excepcionales condiciones, después de desarrollar una eficiente labor en la competencia en que actúan. Ambos figuran en el cómputo oficial en igualdad de puntos y en el sitio de honor.

El cuadro del U. Camilo Henríquez se compondrá de los siguientes jugadores:

S. Letelier, S. Moya, C. Yáñez, V. Torres, C. Chaparro, Z. Peralta, G. Peñaloza, O. Blanco, L. Pizarro, R. Donoso y A. Navarrete (cap.)

Reservas: los señores, A. Mora, C. Acuña, M. González y D. Araya.

El General Bulnes presentará el siguiente conjunto:

Ormazábal, J. Cuevas, J. Figueroa, E. Soto, J. Jorquera, J. González, E. Silva, J. Ramírez, P. Salas, E. Herrera y Z Cuevas.

Reservas: Hermidas, Molina, Ugarte y Pacheco.

EL ENCUENTRO DE FONDO

A las 5.15 P. M., el competente árbitro internacional señor Francisco Jiménez, llamará a los equipos del Zig-Zag y "La Nación", los que se presentarán en la siguiente forma:

"Zig-Zag"

T. Rubio
E. Vargas B. Donoso
L. Villablanca
A. Medina C. Mena
Aguirre (cap.)
H. Santander J. Gómez
O. Prenafeta L. Chávez

O

J. Briceño J. Grez
L. Huerta S. Zárate
L. Machuca
L. Montes R. Busto
F. Nieto
A. Cornejo P. Miquel
O. Miquel

"LA NACION"

De reservas figuran: por el Zig-Zag, los señores: M. Cuadra, J. Rodríguez, J. González y J. Aravena; por "La Nación", los señores: A. González, J. Rebolledo, J. R. Pérez y A. Contardo.

Como hemos informado, los conjuntos gráficos nombrados se presentan por cuarta vez a definir la posesión de la Copa Almanaque Zig-Zag. Se inició esta competencia el año 1918, finiquitándose el lance en aquella oportunidad con un hermoso empate. Se renovó la competencia al iniciarse la temporada de 1919, correspondiendo en esta ocasión los honores del triunfo al elenco de nuestro diario. El tercer partido se jugó en Noviembre del mismo año venciendo después de una laboriosa y reñida lucha el cuadro del Zig-Zag.

Debiendo decidirse con el partido de hoy a quien corresponde en definitiva el hermoso challenge en disputa, los equipos se presentarán con el máximo del entrenamiento a que les ha sido posible someterse, ya que fácilmente se comprenderá los ingentes tropiezos y sacrificios que tienen que soportar los que, para seguir sus inclinaciones deportivas, necesitan ocupar momentos destinados al justo reposo después de las pesadas labores nocturnas que el ejercicio gráfico, principalmente entre los rotativos diarios, ocasionan.

La absoluta corrección y caballerosidad que caracterizan a las reuniones deportivas en que intervienen los empleados y operarios de las empresas periodísticas y los esfuerzos que despliegan por contribuir al progreso de la cultura física, tendrán hoy una ocasión más para manifestarse ámpliamente; y con el laudable propósito de estrechar cada vez más las buenas relaciones que los unen, se aprestan para concurrir en gran número en el local del partido y así poder estimular con sus aplausos a los representantes de sus respectivos colores.

Atendiendo a la importancia de la reunión de hoy, no dudamos que numerosos aficionados concurrirán al field del Gath y Chaves a prestigiarla.

El valor de la entrada a la cancha se ha fijado en cuarenta centavos.

LA DISCIPLINA DE NUESTRAS INSTITUCIONES DEPORTIVAS

El Directorio de la Asociación Santiago adopta una severa medida disciplinaria en contra de un club afiliado

Antecedentes en que se funda el acuerdo

En múltiples ocasiones nos hemos referido en estas mismas columnas a la ingrata labor que corresponde desarrollar a los dirigentes de las ligas o asociaciones de football del país; y hemos querido llevar nuestra palabra conciliadora hasta las filas de los clubes y hasta todas aquellas personas que irreflexivamente y sin el menor asomo de justicia han podido proceder, en casos determinados, de un modo vituperable, observando una conducta irrespetuosa o indisciplinada para quienes buscan en las actividades deportivas propósitos de mejoramiento colectivo.

No puede ser más lamentable que en este orden de actividades se proceda con tanta ligereza y falta de discreción.

La cruzada por el vigorizamiento físico de la raza en que venimos colaborando desde hace tantos años hasta conseguir hoy día un estado de progreso si no envidiable en el continente Suramericano, digno a lo menos de satisfacer a cuantos conocemos el verdadero pie en que se encuentran nuestras instituciones, requiere que se aunen las voluntades, que se concentren todas las energías alrededor de cuanto signifique adelanto en el desenvolvimiento de la cultura física.

Esta cruzada es noble y debemos entonces alejar de ella todo espíritu mezquino.

No se comprende por lo tanto como aún en ciertos clubes que se han hecho notar casi siempre por la serenidad y prudencia de sus componentes, se han llegado a entronizar ímpetus visibles de hostilidad para las personas que dirigen las ligas o asociaciones en que militan.

En presencia de uno de estos casos que acaba de presentarse, debemos insistir en algo que muchas veces hemos repetido, esto es que con estas divergencias nada gana el deporte y por el contrario, erigidas en sistema, llegaríamos fatalmente a verlo dentro de poco anarquizado casi por completo.

Como estos hechos se prestan siempre a comentarios basados en antecedentes erróneos, que acarrean el desprestigio de las entidades que las originan, daremos a conocer las comunicaciones cambiadas durante estos últimos días entre la Asociación de Foot-ball de Santiago y su afiliado el Morning Star F. C., comunicaciones que han traído como resultado un rompimiento entre ellas.

El Morning Star F. C. es un antiguo miembro de la Asociación nombrada, en cuyo seno observó una conducta disciplinaria ejemplar, haciéndose así acreedores a las consideraciones que en todo momento se le dispensaron.

OBSERVACIONES OPORTUNAS

A principios de Noviembre último y a raíz de su partida con el Ibérico, en la que los espectadores de aquel club se manifestaron demasiado vehementes, el Directorio de la Asociación acordó dirigirle la nota que copiamos:

"N.o 269.—Santiago, 24 de Noviembre de 1920.—El Directorio de la Asociación de F. B. de Santiago, se permite rogar al Directorio del club que usted tan dignamente preside, se sirva continuar, con el mismo celo que hasta ahora ha empleado, velando porque cuando juegue algún equipo de esa colectividad, no observen los espectadores que le son adeptos actitud alguna que pueda menoscabar ese ambiente de cordialidad y tolerancia tan necesario en esta índole de reuniones.

Cuantos esfuerzos hayan hecho y puedan hacer en este sentido los entusiastas dirigentes del Morning Star F. C., encontrarán unánimes aplausos, contribuirán al mayor progreso de estas actividades y, por lo tanto, a afianzar el prestigio muy merecido de que goza ese progresista Club y el de la corporación que se honra de contarlo entre sus más meritorios afiliados."

LA ACTITUD DEL MORNING STAR

Con fecha 20 de Diciembre último, el Morning Star contestó la nota precedente en los términos que reproducimos en sus párrafos más importantes:

"El Morning Star F. C., en su última sesión, tomó conocimiento de la nota N.o 269 de esa Asociación, que devuelve adjunta.

Al hacer esto el Morning Star F. C., cree que la Asociación Santiago ha sido esta vez injusta con un club que jamás le ha dado ningún motivo de queja.

Un team en juego no puede impedir lar manifestaciones en pro o en contra que se le hagan durante el juego ni tampoco pueden hacerlo los miembros del club que están como meros espectadores; sería muy difícil hacerlo y, más aún, si estas manifestaciones son provocadas por actos cometidos por los jugadores o por el referee. En la ocasión que se apunta esas manifestaciones dieron comienzo tan luego como el señor referee cobró al Morning Star una falta que no era tal y el público, viendo esta poca seriedad, se molestó y comenzó a dar muestras de impaciencia, las que subían de punto a medida que el mismo señor referee mostraba su parcialidad a favor del team Ibérico.

... ...

Talvez este silencio caballeroso del Morning Star ha sido tomado por debilidad o miedo y por eso la Asociación Santiago envía esa nota que, bajo las suaves apariencias de un consejo, envuelve una amonestación y quizas algo más. Por eso, señor presidente, en cumplimiento a un acuerdo tomado en sesión, **por unanimidad**, con asistencia de más de treinta socios, se devuelve a ésa Asociación la nota N.o 269."

TEMPERAMENTO CONCILIATORIO

Viendo el Directorio de la Asociación Santiago amagada la disciplina interna con la actitud del Morning Star que anotamos, se ocupó en una de las últimas sesiones de este asunto y quiso llamar al club aludido al terreno de la concordia dirigiéndole una nota de la cual reproducimos los siguientes párrafos:

"N.o 308.—Santiago, 5 de Enero de 1921.—El Directorio de esta Asociación espera que el Morning Star F. C. recapacite acerca de la actitud que ha asumido en cuanto a su nota N.o 269 y proceda con la serenidad propia de la trascendencia que reviste este asunto.

Es por esto que el Directorio ha acordado fijar plazo a ese club hasta el Viernes próximo, a fin de que conteste si mantiene o nó su acuerdo respecto a la nota N.o 269 referida.

A fin de nococer la respuesta que dé ese club, y en todo caso de adoptar una determinación sobre este asunto, el Directorio sesionará extraordinariamente ese día, a las 8 3|4 P. M., en Merced 838.

Convendría de todos modos que a lo menos en esta oportunidad ese club se hiciera representar por su delegado".

REINCIDENCIA DEL MORNING STAR

El Morning Star F. C., no creyó del caso prestar buena acogida al puente de plata que se le tendía, según se desprende de la siguiente nota con cuyo mérito se adoptó por el Directorio de la Santiago el acuerdo a que nos vamos a referir:

"Santiago, 7 de Enero de 1921.—El Morning Star, en sesión celebrada anoche, acordó mantener la resolución tomada, devolviendo, por segunda vez, la nota N.o 269, junto con la N.o 303.

Con esto, el Morning Star se considera desligado completamente de la Asociación Santiago, a la cual durante tantos años prestara su cooperación con verdadero entusiasmo."

EL DIRECTORIO DE LA ASOCIACION RESUELVE

Reunido extraordinariamente el Directorio de la Asociación en la noche del Viernes último, se impuso de la respuesta dada por el Morning Star a su nota N.o 303 y tomó el siguiente acuerdo:

"Expulsar por un año al Morning Star con el mérito de las disposiciones de los artículos 21 y 28 de los Estatutos; y considerando que también es aplicable el artículo 20 por haberse hecho intolerables los procedimientos de este club, citar a sesión extraordinaria de Consejo para el Lunes 10 de Enero actual, en primera citación y en segunda para el Martes 11, a fin de que la junta general resuelva sobre la separación del club nombrado".

BASE REGLAMENTARIA DE LA EXPULSION

El art. 21 de los Estatutos dispone que "todos y cada uno de los miembros de un cub, jugadores o no, son responsables ante la Asociación, como expectadores y como jugadores, de la compostura y corrección que deben guardar durante los espectáculos que se efectúen en sus campos de juego.

Las faltas cometidas contra esta disposición y contra las que acordare el Directorio para garantizar la corrección, seriedad, desencia y moralidad en el juego, motivarán las penas disciplinarias que el Directorio estime convenientes, hasta la expulsión por una o más temporadas, dándose cuenta a las Asociaciones similares para los efectos de la reciprocidad".

El art. 28 establece que "todos los casos no contemplados en estas disposiciones (Estatutos) serán resueltos por el Consejo o el Directorio dentro de sus respectivas facultades, dictando las resoluciones que juzguen convenientes para la mejor administración y dirección de la Sociedad".

E LOBJETO DE LA SESION DE CONSEJO

Hemos dicho que se acordó citar a sesión extraordinaria de Consejo con el objeto de que esta alta autoridad se pronuncie sobre la aplicación de nuevas penas disciplinarias al club insubordinado.

En esa junta general, el Directorio propondrá que se le aplique la sanción que señala el art. 20, cuyo texto es el siguiente: "Siempre que se hagan intolerables o deshonrosos los procedimientos de un club, el Directorio citará a sesión extraordinaria del Consejo, dentro de los 8 días siguientes a aquel en que haya tenido conocimiento de esas irregularidades, para resolver sobre su separación, la que podrá acordarse con el voto de las 2|3 partes de los delegados presentes".

Hemos querido dar a conocer estos antecedentes a fin de que los dirigentes de los demás clubs de la capital y especialmente los que militan en la Asociación Santiago, pesen su gravedad y aprovechen la lección que de estos hechos se desprenden. La disciplina es base de progreso en los cuerpos colegiados y todas las instituciones deportivas tienen el deber de velar por ella, despojándose de toda clase de consideraciones partidaristas para evitar así que se repitan lamentables acontecimientos que por fuerza habrán de repercutir en perjuicio de ellas mismas.

AMPOLLETAS
100 BUJ ½ WATT $ 5.— c/u
CORRIENTES A $ 2.50 c/u
EMP. ELECTRICA CHILENO-ALEMANA Sto DOMINGO 1050

CICLISMO

El 12.° Aniversario del Club Ciclista Ibé

A LAS 6 A. M. DE HOY SE DARA LA PARTIDA AL DOBLE CIRCUITO ORGANIZA INSTITUCION

DIRECTORIO DEL CLUB CICLISTA IBERICO: PRIMERA FILA, DE IZQUIERDA A DERE RES: CECILIO MORENO, TESORERO; EVARISTO SANTOS, VICE-PRESIDENTE; JUAN FO PRESIDENTE; MANUEL FANO, SECRETARIO, Y FELIX LARIOS, PRO SECRETARIO.— LA, SEÑORES, FCO. EGULEZ, PRO-TESORERO; BERNARDO TORAL, JOSE RIVERA, MIG JOSE EYZAGUIRRE, DIRECTORES

Cumple hoy doce años de fecunda labor el Club Ciclista Ibérico de la capital.

En tan largo período ha conquistado en honrosa lid una serie numerosa de triunfos.

Militan en sus filas campeones de talla, cuya brillante actuación en nuestras pistas ha dado prestigio muy merecido a los colores del Ibérico.

Su Directorio de 1920 ha desplegado por su parte una labor digna de todo encomio, que somos los primeros en reconocer y aplaudir.

Con ocasión del 12.o aniversario del Club, reciban sus dirigentes nuestro cordial saludo y por su intermedio todos sus entusiastas asociados.

Hoy, a las 6 de la mañana en punto, se dará la partida a la carrera que para socios del Ibérico organizó el actual Directorio como término de su período y a la vez por cumplir el club doce años de vida.

Esta interesante carrera consiste en dar dos vueltas al siguiente circuito: Providencia frente al Hospital del Salvador, Plaza Italia, Vicuña Mackenna, Ñuñoa, Apoquindo, Providencia al punt

Además de la va
doba y Santamaría
los premios donado
Alonso, Pau, Abeleida
do, García y Abasol

Participarán en
señores Bartolomé C
Segundo Benito, G
Aniceto Astorquiza,
Secundino Ruiz, A
Santiago Santos, J
Rosales, Antonio T
rremocha, Pedro La
Santos, Donato A
mavilla, S. Zabala,
sús Abeleida y Don

EL GRAN TORNEO DEL PROXIMO DOMINGO

Especialmente invitado, concurrirá S. E. el Presidente de la República

Exito de las inscripciones

Con una laboriosidad digna de aplausos siguen los miembros del National Sporting preparando el torneo ciclista que han acordado llevar a efecto el Domingo próximo en el Velódromo del Parque Cousiño, y que con intenciones muy loables dedican al Club Ciclista Ibérico.

La reunión pedalera del 16 tendrá la más alta importancia no sólo por el interesante programa que se ha confeccionado especialmente; revistirá caracteres extraordinarios con la asistencia del Presidente de la República, Excmo. señor don Arturo Alessandri, que será especialmente invitado, y que no se duda concurrirá, dado el especial interés que ha demostrado en todo momento por las actividades deportivas.

Se ha invitado también al presidente de la Federación Sportiva Nacional, actualmente Ministro de Relaciones Exteriores, señor don Jorge Matte G., el Ministro de España y prestigiosos miembros de la Colonia española.

Las inscripciones de corredores ha superado las mejores expectativas, siendo un hecho la participación de los mejores campeones, como igualmente de numerosos novicios.

Los premios que se disputarán son de alto valor artístico, contándose desde luego con una artística estatua que representa el popular suplementero, obsequio del señor Aníbal Aracena Infanta; una valiosa medalla de oro, obsequio del señor Severino Larios, y numerosos otros objetos de valor. Por su parte, el club organizador ha mandado confeccionar una elegante banda que llevará los colores españoles con el escudo nacional al centro, para que sirva de recuerdo del torneo al corredor que haga más pasadas por la meta durante la reunión.

Las entradas están a la venta desde hoy en San Antonio N.o 30, San Diego 298 y San Diego 81.

Las inscripciones siguen recibiéndose en la Casa Desiderio Mella y Casa Juan Fco. Jiménez.

SOLICITADA.—Se nos pide la publicación de las siguientes líneas:

"Lamento muy sinceramente que el señor Armando Mandujano T., haya llevado a las columnas de la prensa las incidencias de carácter interno que se han producido en la Asociación de Excursionistas y Exploradores de Chile, con motivo de la elección de su nuevo directorio, pues creo que esa no es la forma como se sirve en forma eficaz y entusiastas las labores de delegado (?) de una de las instituciones afiliadas.

Después de narrar en forma detallada los pormenores de la elección, llega a la conclusión que el que esto escribe, elegido presidente en esa sesión, no es en realidad de verdad el legítimo presidente de la A. de EE. y EE. de Chile.

Yo, señor Redactor, sin hacer publicaciones por la prensa, llego también a la conclusión que un presidente elegido en esa forma, no puede representar a esa institución, mientras no reciba de parte del Consejo un voto de franca mayoría; y es por eso que en la próxima sesión se
mi renuncia como p

Por lo demás, no
go infundado que h
cación a que me re
comprende por qué
ner mi candidatura
cia, por considera
cedentes de depor
honrado están po
afirmación antoja
además está en la
miembros del Co
rectorio que no ha
posición. — (Fir
Valdivieso G."

AUDAX CLUB
NO.—La excursió
entusiasmo entre
tir a la excursió
huel.

Los excursionis
la 1 P. M., en Br
meda.

Los que no pu
podrán hacerlo e
P. M.

CLUB CICLIS
NAL.—Hoy se
manifestación q
ce a los señore
Eduardo Jara,
actuación en
las 24 horas, e
rredores hiciero

Esta se lleva
7.30 P. M. en u
les hoteles de e
resultará, sin d
hermosa manife
ella como dign
sólo concurrirá
e invitados espe
cha comida.

Por encargo d
cita a todos los
9.30 A. M. en Est
objeto de tomar
muy especialmen
asistencia de los
Koller, Jacobsen,
torre y Fernando S

IMPARCIALIDAD DE LOS DIRIGENTES

Como la interpreta el Magallanes F. C.

Entre el primer vicepresidente de la Asociación de Football de Santiago señor José A. Salinas y el presidente del Magallanes F. C. se han cambiado las siguientes notas:

"Señor presidente del Magallanes F. C.—Presente.

Estimado señor y amigo: En la memoria del Magallanes correspondiente a la temporada de 1920, aparece el siguiente párrafo que se refiere a mi persona:

"Igual felicitación merece el señor José Salinas, que desempeñando el puesto de vicepresidente de la Asociación Santiago ha velado sinceramente por los intereses de la institución, y muy especialmente en estas últimas sesiones, a raíz de nuestro encuentro final con el Liverpool, gestiones todas conocidísimas de la asamblea."

Ruégole decirme al pie de la presente si usted, que como presidente del Magallanes leyó y probablemente redactó la frase transcrita, considera que durante el desempeño de mi cargo de vicepresidente de la Asociación Santiago, he prescindido o no por completo de mi calidad de socio del Magallanes, inspirándome sólo en los intereses generales del deporte, aunque en más de alguna ocasión haya debido lesionar las conveniencias particulares del club nombrado, al cual me honro de pertenecer, porque siempre sus hombres han sabido observar la más discreta conducta.

Si usted considera que he podido salvaguardiar en forma partidarista los intereses del Magallanes o de otro club en el directorio de la Santiago, olvidando el espíritu ecuánime y justiciero que creo poder defender en todos mis actos, sírvase decirme en qué casos he obrado así.

Agradeciéndole su atención, lo saluda atentamente su amigo y S. S.—(Firmado). — José Salinas y S."

"Santiago, Enero de 1921.—Señor José A. Salinas. — Estimado señor y amigo:

Lamento muy sinceramente que el párrafo a que usted alude, de nuestra memoria de 1920, haya dejado traslucir una idea completamente apartada de la realidad, tan alejada que ni siquiera se sospechó en ella. El Magallanes, al dar el voto de felicitación al señor Salinas, en su carácter de vicepresidente de la Santiago, lo ha hecho bajo el aspecto de la más estricta justicia, y se hace un deber en declarar aquí, públicamente, o como se desea, que jamás hubo participación la que menor en el señor Salinas para defender intereses particulares de nuestro club o de instituciones determinadas y cuando se vió obligado a hacerlo, fué porque la razón y justicia acompañaban a sus defendidos—obró, pues, en esas circunstancias, como era su deber;—a esas oportunidades se debe la felicitación.

Por otra parte, bien entendido por todos debe ser, que las personas que forman el directorio de la Asociación, están, por lo mismo que desempeñan el papel de jueces, incapacitadas para inclinarse a defender intereses partidaristas; su decoro, alta honradez y caballerosidad, así lo exigen.

Se acentuó este voto de felicitación con el incidente Magallanes-Liverpool porque a nosotros nos asistía la razón en ese debate, haciéndose extensivo al Presidente de la Asociación Santiago señor Angel Morales, el que se sirvió contestar en la forma adjunta.

Espero quede con esto terminada esta desinteligencia, pues la verdad de las cosas es la aquí expuesta.

Saludo a usted muy atentamente — (Firmado). — **Julio Molina Núñez.**"

"Angel Morales del C. saluda muy atentamente al señor Julio Molina Núñez, presidente del Club Atlético y de Football Magallanes, y le agradece debidamente, y por su intermedio a todos los miembros de esa prestigiosa institución los benévolos conceptos con que le han favorecido en su atenta comunicación del 17 del presente, con motivo de la actuación que le cupo en el debate sobre las incidencias de la partida Magallanes-Liverpool.

Santiago, 31 de Diciembre de 1920. — Conforme con su original. — **Julio Molina Núñez.**"

OCASIO
$ 7,500 vendo
Maruri, 4 piezas
pagadera con
tado; el resto a
Tratar: PRAT

LOS PRODUCT
JABON para la
ño.
POMADA para
fecciones de la
PASTA DENTIF
de todas.
En venta en
Perfumerías y
Por mayor: D
guería Francesa

CASIMIR BLA
PARA
PLAYA Y TENN
OFRECEN:
SCRIVEN Hnos. (Chile
SANTIAGO
Huérfanos 1160
VALPA
Blanco

LAWN-TENNIS

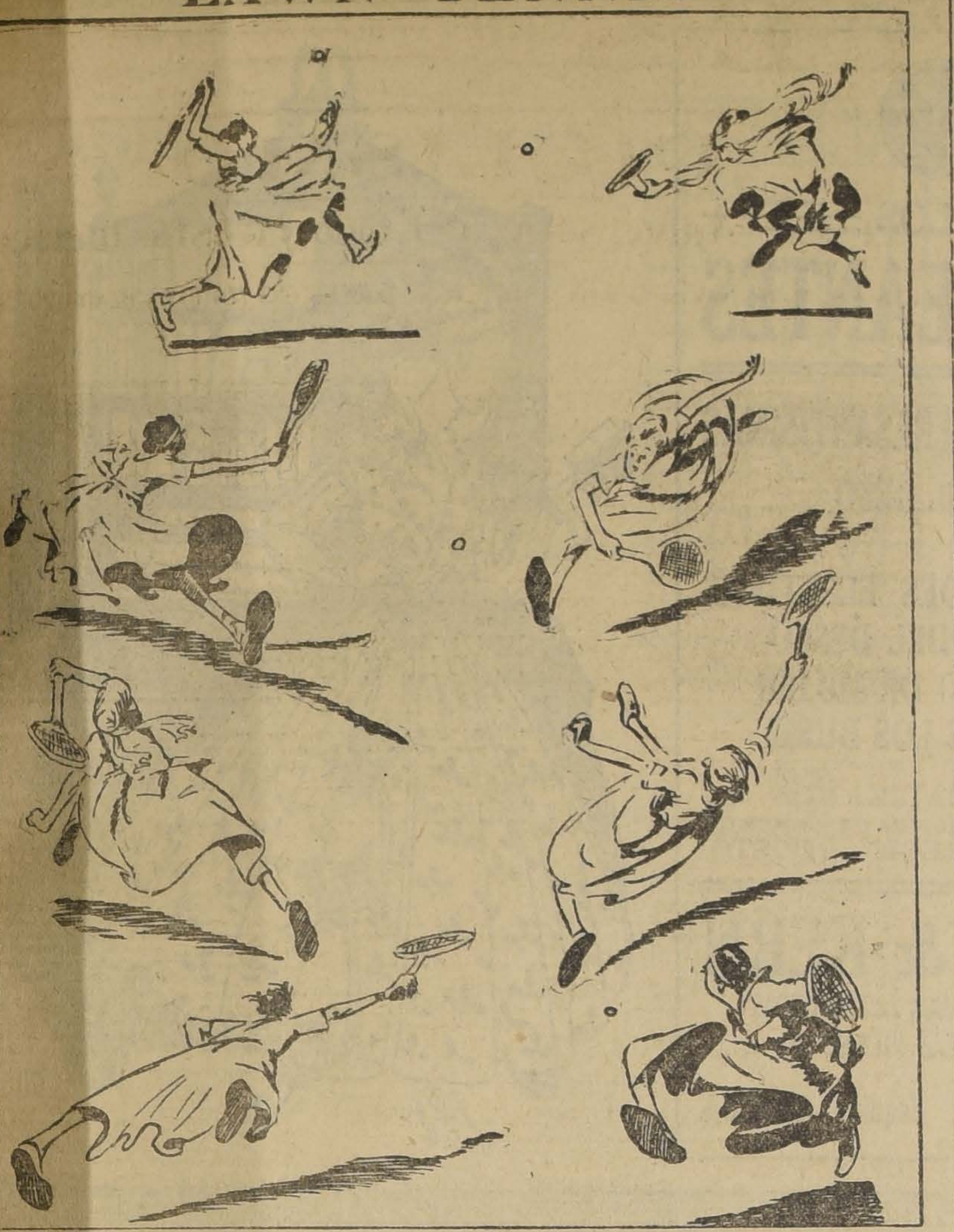

PRESION OPTICA DE LOS DISTINTOS MOVIMIENTOS DEFENSIVOS Y OFENSIVOS EJECUTADOS POR EUTUSIASTAS TENNISTAS EN LO MAS ALGIDO DE UN LANCE

LOS ENCUENTROS OFICIALES DE HOY

iga Metropolitana — Liga Nacional — Liga Santiago

LA LIGA METROPOLITANA DE DEPORTES

División Intermedia

s Sporting I contra Miraflores ncha: Metropolitana; hora: 5 .; árbitro: señor R. Aguirre.

Tercera División

raflores II contra Submarino II; ha: Metropolitana; hora: 10 A. árbitro: señor J. L. Huerta.

inoguier II contra Iris Sporting cancha: Metropolitana; hora: P. M.; árbitro: señor Tobías mán.

irectores de cancha: Metropolita- en la mañana, señor Miranda; e, señor Seisdedos.

OR LA LIGA NACIONAL DE FOOT-BALL

Copa Santiago

neral Bulnes I contra U. Camienríquez I (final); cancha: Gath aves; hora: 3.30 P. M.; árbitro: r Alamiro Aguirre.

Rojas Cerda (Competencia extraordinaria)

eral Bulnes III contra U. Sansabel III; cancha: Gath y Chahora: 2.15 P. M.; árbitro: se- Pedro Pacheco.

ectores de turno: Todo el dirio.

POR LA LIGA DE FOOT-BALL DE SANTIAGO

Primera División

Practice del tema que deberá jugar con la Liga de Valparaíso el Domingo 16 del presente. Actuarán los siguientes cuadros:

Team seleccionado: P. González, G. Flores y G. Núñez; C. Bascuñán, H. Baeza y E. Molina; A. Araya, L. Vega, Ramírez, O. Molina y Apiolaza.

Team entrenador: L. Alvarez; J. Urrutia y O. González; Mardones, A. Calderón y J. Martínez; Ortega, Pablo González, H. González, Espinosa y J. Carreño.

Reservas generales: J. Calderón, Destefani, Moreno, Carrasco, A. Navarrete y Ramírez (U. Ch.)

Cancha: Bilbao esquina de Seminario; hora: 5.30 P. M.; árbitro: don Octavio Castillo.

Segunda División

Unión Chilena II contra Atlético Universo II; cancha: Bilbao esquina de Seminario; hora: 4 P. M.; árbitro: don Francisco Cornejo.

Director de turno: don Luis Zegers H.

COMPETENCIAS DE LA LIGA NACIONAL DE FOOTBALL

Cómputo final de las diferentes divisiones

eneral Bulnes I y el Unión Camilo Henríquez I dirimirán hoy supremacías en la "Copa Santiago"

ierminar I y el Independencia I vencedores en las Copas Mapocho y R. Santander, respectivamente

segundos cuadros de los Clubs Unión Camilo Henríquez y U. San Eugenio, se adjudican el puesto de honor en las Copas Lautaro y Galvarino

La tercera serie termina en triple empate

n todo éxito ha llegado al final temporada la Liga Nacional oot-ball, colectividad que du- 1920 ha desplegado una labor sa como pocas.

s numerosos equipos que se coon bajo su bandera han luchaon entusiasmo ejemplar, y en tiempo más recibirán el premio de sus esfuerzos.

tenido especial importancia la en que se disputa el trofeo ago, a la que se pondrá términoy con el encuentro final entre os equipos que van a la cabeel lote en igualdad de puntos, ntro que ha logrado despertar iasmo inusiatdo entre nuestros tistas y que se verificará hoy, 3.30 P. M., en el cancha del y Chaves.

tercera serie ha terminado en empate, circunstancia que ha origen a la creación de una etencia especial, en la que inndrán los conjuntos que ocuiguales posiciones y que se inihoy, a las 2.30, en el terreno nombrado. Nuestros aficionaesperan seguir el desarrollo de competencia, a pesar de que no ata de ver luchar a cuadros de era categoría.

sertamos a continuación los ros en que aparece el estado acde las competencias del año:

COPA SANTIAGO

	P.J.	P.P.	P.E.	P.
ulnes I . .	8	0	1	15
Henríquez I	8	0	1	15
dier I . . .	9	2	1	13
Verde I .	9	3	1	11
a y Hogar I	9	3	1	11
a. Isabel I .	9	4	1	9
Benj. Dávila I .	9	6	0	6
Coquimbo I . . .	9	7	0	4
U. Victoria I . .	9	8	0	2
18 de Setiembre .	9	9	0	0

COPA MAPOCHO

	P.J.	P.P.	P.E.	P.
Germinar I . .	9	1	0	16
M. Acevedo I . .	9	1	1	15
A. Duhalde I . .	9	2	1	13
U. S. Eugenio I	9	1	3	13
U. Centenario I .	9	3	2	10
Ilustración I . .	9	4	1	9
E. Metalúrgico I	9	6	0	6
Est. Nacional I	9	6	0	6
Raab Recoleta I	9	8	0	2
Unión Gráfico I .	9	9	0	0

COPA RAFAEL SANTANDER

	P.J.	P.P.	P.E.	P.
Independencia I .	8	0	2	14
U. Chacabuco I .	8	0	3	13
Yungay I . . .	8	1	1	13
Los Carrera I .	8	2	2	10
The Lib. Shoe I	8	3	1	9
F. Vivaceta I. . .	8	4	2	6
Taona I	8	6	0	4
Aliado I . . .	8	6	1	3
La Laguna I . .	8	8	0	0

COPA LAUTARO

	P.J.	P.P.	P.E.	P.
U. C. Henríq. II	9	0	0	18
G. Bulnes II . .	9	1	0	16
Benj. Dávila II .	9	3	1	11
U. Sta. Isabel II	9	2	3	11
Coquimbo III . .	9	4	0	10
Loma Verde II .	9	5	1	7
Menadier II . .	9	6	0	6
Pat. y Hogar II .	9	6	1	5
U. Victoria II .	9	8	0	2
18 Setiembre II .	9	8	0	2

COPA GALVARINO

	P.J.	P.P.	P.E.	P.
U. S. Eugenio II	6	0	1	11
Germinar II . .	6	1	1	9
Est. Nacional II	6	3	0	6
U. Centenario II	6	3	0	6
A. Duhalde II .	6	4	0	4
E. Metalúrgico II	6	5	0	2
Ilustración II . .	6	6	0	0

COPA ROJAS CERDA

	P.J.	P.P.	P.E.	P.
G. Bulnes III .	8	1	1	13
U. Sta. Isabel III	8	1	1	13
U. S. Eugenio III	8	1	1	13
Yungay II . . .	8	3	2	8
Los Carrera II .	8	4	1	7
E. Nacional III .	8	3	4	6
U. Chacabuco II	8	4	2	6
Independencia II.	8	5	1	5
U. Victoria III .	8	7	1	1

Significado de las iniciales: P.J., partidas jugadas; P.P., partidas perdidas; P.E., partidas empatadas, y P., puntos.

◆

POR EL TROFEO ALFREDO BRIGMARDELLO. — El encuentro de hoy.— Liga Infantil de Santiago v. Marruecos F. C. — Conforme a la anunciado, se verificará hoy en Marruecos, el tercer encuentro en disputa de la hermosa copa Brignardello, entre el equipo de primera división, representativo de la Liga Infantil de la capital y el Marruecos F. C. de esa localidad.

Existe entusiasmo entre el elemento adepto a este deporte en dicho pueblo por presenciar el desarrollo de esta brega, ya que la calidad de os contendores augura un encuentro 'e lo más interesante.

El cuadro de la Liga local, después de la derrota que le inflingiera Valparaíso, ha sido modificado; sus puntos débiles han sido reemplazados, y aunque se presentará al lance de hoy sin entrenamiento alguno, sabemos que a sus muchachos les anima el mejor entusiasmo, quienes están dispuestos a hacer un eficiente papel.

Colchones

A los comerciantes, dueños de Hotel y establecimientos de beneficencia, ofrecen a precios sin competencia.

Fábrica, Copiapó 333

Al llegar a MAESTRANZA

E—12

Sommiers

A los comerciantes, dueños de Hotel y establecimientos de beneficencia, ofrecemos a precios sin competencia.

Fábrica, Copiapó 333

Al llegar a MAESTRANZA

E—12

La actuación del equipo contrario, el Marruecos F. C. es sobradamente conocida, en los numerosos encuentros sostenidos con clubs de la capital, se ha revelado como un once de primer orden.

A las 3.30 P. M. y al llamado del árbitro señor José M. Escobar los cuadros se presentarán en la siguiente forma:

Marruecos F. C.

Soto
Tapia Sereño
Millares, Gagliardi Carpe
León, Miranda, J. Morales (cap.),
Morales, Vargas
O
Herrera, Muñoz (cap.) Leiva, Solovera, Cornejo,
Retamales, M. Arancibia, Castro
Pavez, Ubeda
Moya

Liga Infantil

La comitiva oficial y jugadores de la Liga santiaguina, partirán desde la Estación Central por el tren de la 1 P. M.

LA GRAN FIESTA DE HOY EN HONOR DEL IBERICO. — Hoy a las 9 y media P. M., tendrá lugar en los salones del Centro Español una gran velada teatral en honor del Ibérico Balompié, por la brillante actuación de sus equipos durante la temporada que recién termina.

El excelente conjunto escénico de dicho centro dirigido por los señores Moya y Guerrero pondrá en escena una de las mejores obras de su repertorio, que seguramente será del agrado de los concurrentes que no dudamos asistirán en gran número dadas las simpatías con que cuenta el Ibérico entre la entusiasta colonia hispana. Finalizará la velada con un gran baile con orquesta y en el cual se bailará el clásico baile de ramos. En resumen, una hermosa fiesta donde los numerosos socios del Ibérico y sus familias, tendrán ocasión de pasar unas horas de agradable pasatiempo.

Hoy en la mañana deberán encontrarse con sus respectivos equipos en los salones del Centro Español, todos los jugadores y reservas del primero y tercer equipos ganadores de las copas Chile y Blanco de la Asociación Santiago, igualmente el equipo que jugó contra el deportivo Español de Concepción, con el objeto de tomarles las fotografías, este último acompañado del Excmo. señor Ministro de España y argregado militar. Por lo tanto, se ruega a los jugadores asistan porque de lo contrario serán reemplazados por las reservas. Además, a las 8 y media A. M., en primera citación y a las 9 y media en segunda, tendrá lugar la última junta general ordinaria, después de la cual se procederá a elegir el directorio para la temporada de 1921.

ASOCIACION INFANTIL DE FOOT-BALL DE SANTIAGO. — La secretaría de esta institución nos pide poner en conocimiento de los clubs Guacolda, Britania y Santiago, que han sido multados por las siguientes comisiones de informes: Guacolda: en sus partidas con M. Eléctrica y Britania; Britania: en su partida con Guacolda; Santiago, en sus partidas con el F. Libertad; Independencia, por el campeonato; en Independencia III, en dos matchs de definición.

Como el próximo Domingo se celebrará la sesión de clausura, se ruega a estos clubs se sirvan pasar a casa del señor tesorero a fin de proceder a su cancelación, quien los atenderá diariamente hasta el Jueves próximo en Castro 576, de 12 a 1.30 P. M., y de 8 a 11 P. M. El Santiago deberá también dar cuenta de las entradas de cancha.

El señor Armando Godoy puede pasar a las horas indicadas mañana Lunes.

VEGA CENTRAL F. C. v. LABORATORIO CHILE F. C. — Hoy Domingo se jugará este partido en la cancha del Santiago F. C., a las 4 P. M. por la competencia de once medallas de plata donadas por el Directorio del Vega Central F. C. Jugarán como preliminar los segundos equipos del Patria y Hogar y del Laboratorio Chile.

Los cuadros se presentarán en la siguiente forma:

Vega Central:

Santibáñez
Salazar Maturana
Reyes, Creus Rojas
Pacheco, Avila Pérez
Muñoz Palma (cap.)
O
Gómez M. Arriagada
Morales Zamora Valdés
Valdivia, J. Arriagada, Manzo
Vara Cornejo
Méndez

Laboratorio

SANTA ELENA I y II v. JOSE TOCORNAL I y II — Estos encuentros se llevarán a efecto hoy en la cancha del Metalúrgico. A las 3 P. M. jugarán los segundos equipos y a las 4 P. M. los primeros. Después se servirá un lunch, donde se hará entrega de los premios a los jugadores del Santa Elena, ganados en la Liga José Arrieta.

TRICOLOR ROYAL I v. UNION CORDILLERA I. — Tricolor Royal II v. Unión Argentina II. — Estos amistosos se jugarán hoy, en la Quinta Normal. Se iniciará la reunión a las 4 P. M. con el encuentro entre los segundos equipos.

ESPERANTO F. C.—Hoy Domingo deberán encontrarse todos los jugadores que componen el primer equipo adulto, en Nataniel N.o 480, a las 2 P. M., para tomarles un grupo fotográfico, premio de la Asociación Santiago; especialmente se cita a los siguientes jugadores: H. Lara, J. R. Melo, M. Díaz, E. Huidobro, S. de la Fuente, O. Huidobro, M. Rosales, R. Ibaceta, A. Huidobro, L. A. González y F. Horta.

Los jugadores arriba mencionados que no asistan a esta reunión, quedarán de hecho eliminados del premio.

CINCO DE ABRIL F. C.—El gran paseo de hoy.—Hoy tendrá lugar en Ñuñoa, en la pintoresca quinta de la Avenida Larraín N.o 5433 (105 antiguo) el gran paseo con que los socios y familias de este club, celebran la clausura de su temporada deportiva.

El programa que ha elaborado la comisión de fiesta ha sido acogido con generales aplausos y en él figuran diversos números que serán de gran hilaridad para los asistentes.

Han sido invitados especialmente algunos redactores deportivos de la capital y el Directorio del "La Cruz" de Rancagua.

Se advierte a las personas que asistan a este paseo, que deben encontrarse en la quinta antes mencionada de 11 a 11 1/2 A. M.

18 DE SETIEMBRE I v. VISTA HERMOSA II — Hoy se realizará este encuentro en la cancha que posee el segundo, a las 4 P. M.

18 DE SETIEMBRE II v. LO ARANGUIZ I. — Hoy a las 9 A. M. se realizará este encuentro en la cancha del Patronato de San Ramón.

VENDEDOR

Se necesita para ciudad, Santiago, vendedor enérgico, con buen conocimiento tiendas y comerciantes chicos en ramos géneros y casimires.

Oferta a: GENEROS

Este diario.

E-10

GOLF

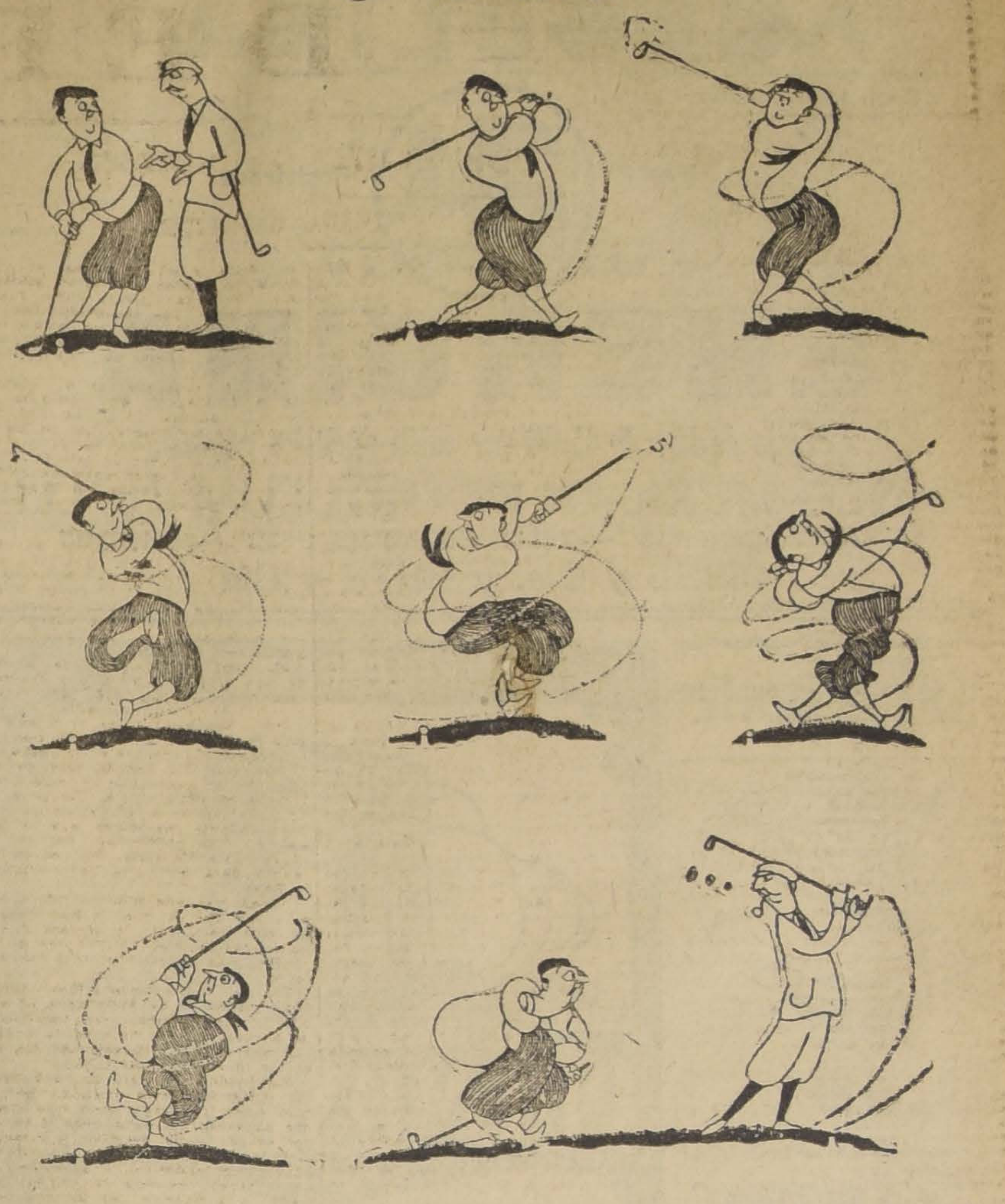

LOS PRIMEROS ENSAYOS DE UN AFICIONADO A ESTE INTERESANTE DEPORTE

CRICKET

INTERESANTES PARTIDAS QUE SE JUGARAN HOY

Blancos contra Colorados.— Señoritas contra Caballeros

Interesantes prometen ser las partidas que se jugarán hoy en la cancha Seminario del Santiago Cricket Club.

Para que haya más rivalidad dentro del mismo club, éste se ha dividido en tres bandos, o sean: blancos, colorados y azules. Cada bando tiene su capitán y se disputa una valiosa copa obsequiada por un entusiasta sportman.

La partida de hoy promete ser muy reñida, pues cada bando cree ser ganador del trofeo.

Otra gran novedad será la partida que se jugará a las 5 P. M., entre un team de señoritas y otro de caballeros, socios del club. Un grupo de señoritas les han lanzado un desafío a los caballeros. Este desafío fué inmediatamente recogido.

La gran atracción y novedad de esta partida será que a los hombres solamente les será permitido usar la mano izquierda y tendrán que "batear" con palos de escoba.

ATLETISMO

EL CAMPEONATO DE LA SOCIEDAD "LA UNION NACIONAL"

Se realizará durante el día de hoy en los Campos de Sports de Ñuñoa

Los Centros de la Sociedad Unión Nacional efectuarán hoy un torneo atlético en los Campos de Sports de Ñuñoa.

Promete resultar interesante esta reunión a juzgar por el programa y por el apreciable número de competidores inscritos.

A este acto deportivo se ha invitado a todas las familias de los socios de la Unión Nacional y personas que se interesen por conocer esta obra social obrera. La entrada a los Campos, el día del campeonato, será absolutamente gratuita, porque su objeto ha sido, además del desarrollo físico de la juventud obrera, desviarla de los sitios peligrosos y corruptores.

El programa

El programa definitivo del torneo será el siguiente:

En la mañana, a las 9 A. M.:

I. Series 200 metros planos.
II. Salto largo sin impulso.
III. Lanzamiento de la bala.
IV. 1,600 metros planos.

En la tarde, a las 3 P. M.:

I. Final 100 metros planos.
II. Salto alto con impulso.
III. Lanzamiento del dardo.
IV. Final 200 metros planos.
V. Salto alto sin impulso.
VI. Carrera de gordos (50 metros planos).
VII. 400 metros planos.
VIII. Lanzamiento del disco.
IX. Salto largo con impulso.
X. Salto de la garrocha.
XI. 5,000 metros planos.
XII. Carrera de postas (4x100).

El jurado

La dirección del campeonato estará compuesta como sigue:

Arbitro general, don Francisco Barros R.; ayudante, don Héctor Cabezas; juez de partida, don H. Karstegl; ayudante, don Roberto Lecaros; jueces de llegada, señores Manuel Langer, Alfredo Rossi, Clodomiro Farías y Julio Salinas; cronometradores, señores Alfredo Valenzuela, Raúl Slater, Luis Nieto R. y Pedro N. Lagos; juez de salto, don Héctor Cabezas; ayudante, don Enrique Jaque; medidores, señores José Alegría y Marrós Barrantes.

Advertencias

Se advierte a todos los atletas inscritos que a la hora anunciada más arriba se dará comienzo inmediato al programa.

Se invita a todas las familias de los socios de los Centros, a las personas que quieran conocer la obra de la Unión Nacional y al pueblo en general.

ASOCIACION SPORTIVA CHILIAN ELECTRIC.—Hoy se llevará a efecto el torneo deportivo que esta Asociación ha organizado entre los diferentes clubs pertenecintes a la Tracción Eléctrica.

El campeonato se desarrollará en la cancha del Victoria Eléctrico, situado en la calle Victoria entre Juan Vicuña y Santa Rosa.

La Gerencia de la Tracción Eléctrica ha donado algunos premios para que se disputen en las diferentes pruebas del torneo.

El programa es el siguiente:

Primera Parte:

Campeonato de football, a la 1 P. M., entre los siguientes equipos, serie B:

Sala de Motores contra Victoria.
Florida Royal II contra Los Chuzos.
Subversivo contra Viejo Sportman.

Serie A, entre los siguientes conjuntos:

Centro Sportivo contra Florida Royal.
Sapos contra Pompello.
Cueto contra Santos Doumont.

Segunda Parte:

Pedestrismo: 100 metros planos para señoritas, 100 metros planos para hombres; 400 metros planos, 200 metros planos. Carrera de fondo, ida y vuelta a "Lo Ovalle".

Tercera Parte:

Atletismo: Salto alto con impulso, salto largo con y sin impulso, lanzamiento de la bala y martillo.

Jueces han sido nombrados los señores Leopoldo Yáñez, Víctor Martínez, H. Taraldo, Manuel Silva, F. Vergara, Próspero González, Ricardo Bustamante y Bartolo Osses.

Concurrirán a esta fiesta el señor secretario del Gerente, el diputado por Santiago don Vicente Adrián y representantes de la prensa.

Amenizará el espectáculo la banda del Regimiento Maturana.

El valor de la entrada a cancha ha sido fijado en cincuenta centavos.

◆

EXCURSIONISMO

ASOCIACION DE EXCURSIONISTAS Y EXPLORADORES DE CHILE.—La excursión de hoy a Talagante.—Hoy, a las 7 A. M., deberán encontrarse en el punto de reunión acordado, Avenida de las Delicias esquina Avenida Brasil, los excursionistas que forman en la corporación dirigente.

Los cuerpos que concurrirán.—Han citado para este viaje a sus voluntarios los Cuerpos Hispano-Americano, Galvarino, Los Pirineos y Santiago, excursionistas que concurrirán con sus uniformes, estandartes y banderolas.

El sitio de excursión.—Talagante, es uno de esos pueblos próximo a la capital que ofrece a los paseantes un bello día campestre. En sus numerosas quintas se halla frutas y refrescos en abundancia y un río de aguas cristalinas ofrece un baño reparador.

El torneo atlético.—Constará de tres pruebas: 100 metros, salto largo sin impulso y lanzamiento de la bala. Se llevará acabo en la plaza del pueblo y se invitará a presenciarlo a las autoridades y vecinos.

Participarán los excursionistas no ganadores en anteriores torneos, para estimularlos a que se ejerciten en este deporte.

Arbitro general ha sido designado el señor Luis Pezoa, y ayudantes los señores J. Jiménez, Francisco Pérez y H. Garay.

La trasmisión del mando.—Será uno de los actos más simpáticos de esta excursión y la ceremonia se realizará en un sitio que por sus paisajes y hermosura recuerde a los asistentes que en todo momento la Naturaleza es la mejor amiga de la juventud.

La banda.—Escogidos elementos militares a cargo de los señores Ernesto Flores y Ernesto Sierra, desarrollarán un selecto repertorio con que amenizarán los actos a efectuarse.

AZUCAR EN PANCITOS
"J. H. S."
OFRECEN ENTREGA LISTA:
HORMANN & Cía. -:- Bandera 559
10-E

CABALLETE
LIMATÓN
TECHO
ACANALADO "REVART"
A $ 1.50 la plancha (de 0.57 x 0.55, pintada).
El más económico. El más liviano, 3,800 gramos por metro cuadrado.
LISTO PARA ENTREGA INMEDIATA.
GREGORIO TRAVER E HIJO
AVENIDA MATTA 375 :-: SANTIAGO :-: CASILLA 1857
TELEFONO INGLES 223 (Matadero)
SOLICITE CATALOGO ILUSTRADO.

Lactogenina
EN OBLEAS
Recomendadas por los médicos para las madres que crían 10 años de continuo éxito. Pedirlas en las buenas Boticas y Droguerías. Unicos importadores
A. PENA Y CIA.
Botica Española. — Ahumada 318
14-E

GASOLINA

Marca Registrada

ENERGINA

Precio de hoy: $ 45.00 por cajón puesto a domicilio

ANGLO-MEXICAN PETROLEUM Co. Ltd

1153-HUERFANOS-1153 -- TELEFONO INGLES 3636 -- SANTIAGO

GIBBS y Cía. y HUTH y Cía.

PRÓXIMAMENTE

The Rosenblitt HAT SANTIAGO-CHILE

¿QUE SERA.......?

LÁPICES VENUS

El "VENUS" de fama Universal es la BASE DE COMPARACIÓN

17 Grados en Negro; 2 de Copiar; Mediano y Duro

LÁPICES VELVET

(Banda Azul)

Considerado el mejor lápiz comercial

American Lead Pencil Co.

Nueva York, E. U. de A.

E. E. WRIGHT

REPRESENTANTE:

MORANDE 342-346

Teléfono Inglés 432

Casilla 1837

CHACRA

$ 5,500 la hectárea, VENDO en SAN BERNARDO, a 5 minutos de la Plaza, CHACRA de 76 hectáreas planas, abundantemente regadas de suelos de 1.a clase.

Tiene muy buenas casas habitación, un bonito parque, grandes galpones para 100 vacas de lechería, bodegas y galpones para forraje, etc., etc. Debe $ 160,000 bancarios. Se paga con sólo $ 1,000 al contado por hectáreas y el resto con grandes facilidades de pago.

Esta propiedad, por su bajo precio y excepcionales facilidades de pago, constituye un gran negocio de ocasión.

Sociedad Comercial de Agricultura

— HUERFANOS 1247 —

9-En.

Propuestas Públicas

Pídense propuestas públicas para la adquisición de los siguientes artículos de escritorio para el servicio de las escuelas fiscales de la República, durante el presente año:

300,000	Hojas papel para transcripciones.
180,000	Hojas papel grueso para máquina.
60,000	Sobres para cartas.
30,000	Sobres para oficios.
10,000	Hojas papel carbón.
3,500	Hojas papel secante.
700	Blocks para cartas.
500	Barras de lacre.
1,000	Gomas para borrar, tinta y lápiz.
500	Archivadores "Soennecken".
400	Resmas de papel oficio marginado.
150	Cajitas de broches surtidos.
100	Cajitas de chinches.
100	Perforadores.
250	Lápices bicolor.
230	Litros de tinta fija.
200	frascos de tinta lacre.
150	Frascos de goma líquida.
150	Reglas para escritorios.
150	Tinteros para oficina.
150	Gomeros.

Las propuestas se abrirán en la Sección Almacenes, el día 15 del actual, a las 4 P. M., donde los interesados podrán consultar bases y antecedentes.

EL INSPECTOR GENERAL DE INSTRUCCION PRIMARIA.

15-En.

ENFERMEDADES DEL PECHO

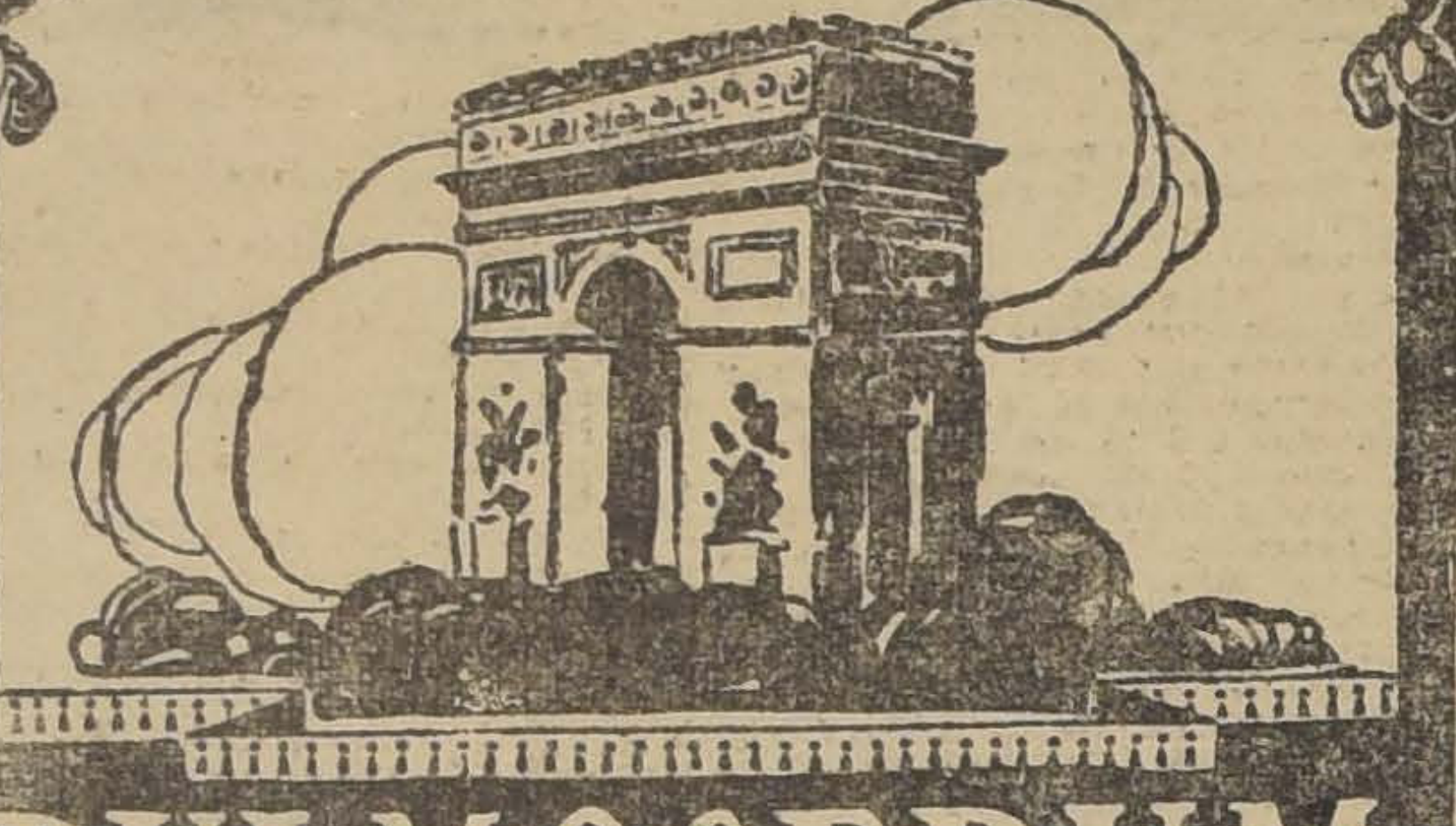

PULMOSERUM

BAILLY

GRIPPES, CATARROS, LARINGITIS, BRONQUITIS, CONSECUENCIAS DE COQUELUCHE Y SARAMPION

Bajo la Influencia del "PULMOSERUM"

LA TÓS CÁLMASE INMEDIATAMENTE.
LA FIEBRE Y LOS SUDORES NOCTURNOS DESAPARECEN.
LA RESPIRACIÓN SE HACE MÁS FACIL.
EL APETITO SE DESPIERTA.
EL SUEÑO REAPPARECE.
LAS FUERZAS Y LAS ENERGIAS RENACEN.

EMPLEADO EN LOS HOSPITALES.
APPRECIADO POR LA MAIORIA DEL CUERPO MEDICO FRANCÉS. EXPERIMENTADO POR MAS DE 20.000 MÉDICOS EXTRANJEROS.

MODO DE EMPLEO
Una cucharada de café por la mañana y otra por la noche.

EN TODAS LAS DROGUERIAS Y FARMACIAS

Laboratorios BAILLY, 15, Rue de Rome, PARIS

OSRAM

LA MEJOR AMPOLLETA DEL MUNDO

Recibirá y ofrece

EMP. ELECTRICA CHILENO-ALEMANA

STO. DOMINGO 1050

Yeguas Percheronas Vacas Paridas y Preñadas Vaquillas

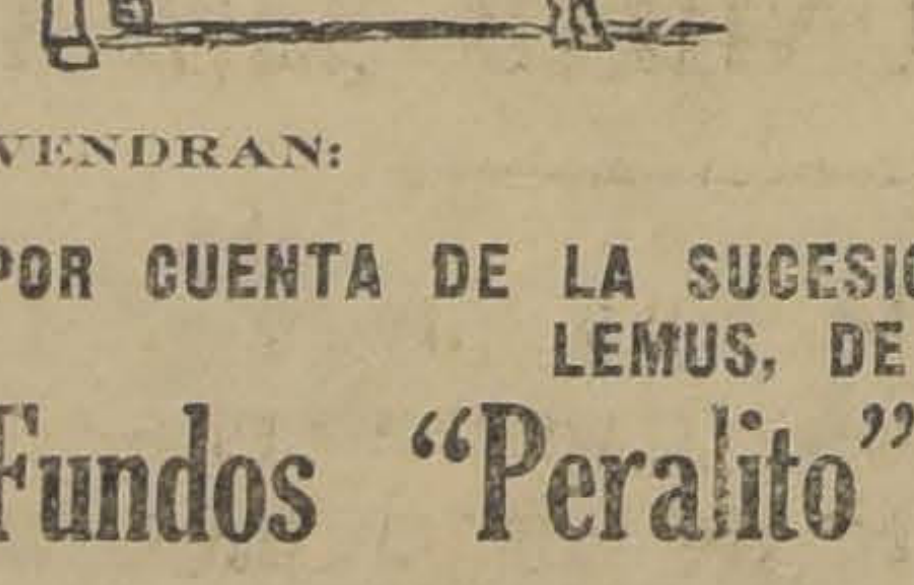

El Martes 11 del presente a las 2 P. M.

VENDRAN:

POR CUENTA DE LA SUCESION DE DON DESIDERIO LEMUS, DE LOS

Fundos "Peralito" y "Peralillo"

30 Vacas Durham, paridas, buena clase.

30 Vacas Durham, preñadas.

50 Vaquillas de 2 a 3 años, todas de una sola marca, cubiertas.

20 Espléndidas yeguas percheronas importadas de la República Argentina por el señor Luis Bozzolo.

Escogidas de una sola marca por el propio señor Bozzolo, de un gran plantel, todas muy buena clase para tiro pesado, y todo trabajo de arrastre, nuevas, sanas; pelos oscuros.

DE OTRAS PROCEDENCIAS:

6 Mulares, mansos de carga y arado.

30 Caballares de montura, de tiro y de servicio.

2 Carretones de volcar de dos ruedas, en perfecto estado, muy firmes y livianos.

Eduardo Rodríguez y Cía.

2855 — HUERFANOS — 2855

GK

A LOS

VERANEANTES

NOVELAS INTERESANTISIMAS

LA ESFERA DEL BESO
SOLEDAD
LAS AFINIDADES ELECTIVAS
LA PURPURA DEL DESEO
EN UN CUERPO DE MUJER
EN EL PAIS DE LOS BUBIS

Además REALIZAMOS una gran parte de nuestra exitencia de NOVELAS a PRECIO de COSTO.

GRIMM & KERN

ALMACEN DE PIANOS AUTOMATICOS
Y VICTROLAS VICTOR

AHUMADA 99, Esquina MONEDA

Empezamos a Liquidar las Existencias de Verano

SALDOS

LUNES MARTES MIERCOLES

En nuestro departamento de LENCERIA

2.o PISO, ASCENSORES

Saldamos todos los modelos y artículos de la estación

BLUSAS en crespón de algodón listado o pintado, colores suaves, adornadas con botones de fantasía o sesgos, corte de mucho gusto, precio excepcional $	5.90
BLUSAS en velo de algodón buena clase, adornadas con calados a mano o con bordados, modelos nuevos, variedad de colores, precio extraordinario . . . . . $	6.90
UN LOTE de Blusas en velo fino de algodón o de hilo y en organdí, modelos muy elegantes, a precios de oportunidad excepcional. Valor de $ 80.00 por $	29.00
BATAS en crepeline de algodón listado o en crespón japonés, adornadas con bordados o botones, precio extraordinario . . $	12.90
BATAS en crespón a cuadros con pintados, adornadas con piqué de color, o en hechura japonesa, ocasión . . . . $	19.90
ENAGUAS en percal rayada, buena clase, colores prácticos, adornadas de pliegues, gran réclame. . . . . $	5.90
COMBINACIONES en velo muy fino, variedad de colores, adornadas de calados y pliegues, ocasión. . . . . $	18.50

En nuestro departamento de PAQUETERIA

1.er PISO. ENTRADA POR HUERFANOS

Saldamos todas las mercaderías de la presente estación

UN LOTE de paja Tagal, Crinol, para sombreros, distintos dibujos y colores, la pieza $ 1.00 y $	0.20
REALIZACION de todos los cuellos en organdí y en encajes. Pecheras - chalecos, modelos de la Estación, en 3 lotes, $ 2.70, $ 1.90 y . . . . . . $	0.90
ADORNOS de todas clases para sombreros, en azabache, metal, etc., precios excepcionales, $ 1.00 y . . . . $	0.50
FANTASIAS de plumas en todos los colores, se saldará toda la existencia en 4 lotes, $ 1.50, $ 1.00, $ 0.50 y . . . . . . $	0.20
PLUMAS de avestruz negras y de color, varias formas y tamaños, absolutamente excepcional, desde $ 6.90 hasta . . . . . . $	1.90
FLORES negras y de colores surtidos, variedad de modelos, realizadas a $ 1.00, $ 0.50 y . . $	0.20
DOS LOTES de galones y pasamanerías, en negro y colores diversos, valor desde $ 8.00 el metro, realizados a $ 1.00 y . . $	0.50

CASA FRANCESA

Bananina Mialhe

HARINA DE PLATANOS FOSFATADA

El alimento más sano para niños convalecientes y en general de toda persona de salud delicada.
Se vende en las Droguerías y Boticas.

MIALHE 8 RUE FAVART PARIS

Muestras y literatura gratis a solicitud de los médicos.
Unico concesionario para Chile y Bolivia:

A. DOBRY, Huérfanos 626
SANTIAGO

Sacos trigueros de 2 1|2 libras
Sacos cebaderos de 2 1|4
Arpillera de 8 onzas

ofrecen listo para entrega inmediata, precio sin

The Oversea Export & Import Co. Ltd.

Bandera 620 :-: Teléfono Ing. 3273 :-: Casilla

INFORMACIONES COMERCIALES, INDUSTRIALES Y AGRICOLAS

CAMBIO

ANCARIO	9 1|4
OMERCIAL	9 5|16

QUIVALENCIAS DEL CAMBIO BANCARIO

LIBRA VALE. . .	$ 25.94
DOLAR.	7.35
FRANCO.	0.42
MARCO.	10.3
LIRA	0.25 6
PESETA	0.96
NAC. ARG.	2.53

PREMIO DEL ORO: 106.20 %

OR DEL PESO ORO DE 18 d.

cambio bancario de 9 1|4, un oro de 18 d. vale $ 1 94.55. no el recargo comercial es de ...o, hay una diferencia de o|o.

LA LIBRA Y EL DOLAR

telegramas procedentes de Nueva ...rk, recibidos ayer en los Ban... ...e esta ciudad, indican las si... ...tes cotizaciones:

Oro americano a la vista

es y Río de la Plata .	$ 3.64
Sud-Americano . . .	3.62¾
n Transatlántico . . .	3.64
Bank.	3.63

BANCOS QUE SE EXPRESAN FIJADO LOS CAMBIOS SIGUIENTES:

Enero 8.

BANCO DE CHILE

lazas	90 dv.	A la vista
res . . .	9 1|4	9 1|32
. . .	2.33	2.27 1|2
ork. . .	—	7.35
. . . .	3.91	3.81 1|2
ia . . .	1.04	1.01 1|2
tina . .	—	2.52
urgo . .	9.63	9.40 1|2

ESPAÑOL DE CHILE

Enero 8.

laza	90 dv.	A la vista
res . . .	9 1|4	9 1|32
bra vale	25.94	26.57
seta . .	96.92	98.03
anco . .	43.47	44.15
lar . . .	—	7.28 1|2
Arg. . .	—	2.50 1|4
Italiana .	—	25.54

DRES Y RIO DE LA PLATA LDO.

Enero 8.

Cambios sobre el exterior

lazas	90 dv.	A la vista
res . . .	9 1|4	9 1|32
. . . .	2.27	2.34 1|2
eres . .	—	2.17
York . .	—	7.30
ña . . .	—	1.02 1|4
a	—	3.86 1|2
il . . .	—	9
guay. . .	—	6.62 1|4
ntina . .	—	2.52 1|2
nania . .	—	—
a. . . .	—	88 1|4
a. . . .	—	9
tugal . .	—	Id.
amá . . .	—	Id.
i. . . .	—	Id.

E NATIONAL CITY BANK OF NEW YORK

Enero 8.

mbios del día 5. 1, 21.

Países	A la vista	90 d|v.
mérica. .	7.29 3|4	—
terra . .	9 1|32	9 1|4
cia . . .	43.40	—
a	25.40	—
ña . . .	96.25	—
ntina . .	2.48 1|2	—
. . . . .	1.08 1|2	—

O ANGLO-SUD-AMERICANO LDO.

Enero 8.
Enero 7.

lazas	90 dv.	A la vista
res . . .	9 1|4	9 1|32
. . . .	2.31 1|2	2.29 1|4
fia . . .	1.03	—
. . . .	3.90	—
. . . .	87	—
ca . . .	2.17	—
nda . . .	41 6|8	—
ania . .	9.28	—
York k k	7.28 3|4	—
ntina . .	2.49 3|4	—

ANCO GERMANICO DE LA AMERICA DEL SUD

ios a la vista sobre el exterior

Enero 8.

tania (Mcs).	9.60
ntina (M|c.).	2.49¾
ña (Ptas.)	1.02
nda (Fl.).	0.41¾
a York (M|c.). . . .	7.29
a (Cor.)	0.64
. (Frs.).	0.38
. (Cor.).	37.00

Banco abona intereses sobre ...sitos en moneda extranjera.

BOLSA DE COMERCIO

MOVIMIENTOS

...r el detalle de la rueda que se ...ca más abajo, podrá observarse ...oco movimiento habido ayer en ...ercado bursátil, desarrollándose ...ora oficial falta en absoluto de ...idad y animación.

...total de lo operado en acciones ...dió a 99.967.50 efectivos y en ...s a 61,600.

...ERACIONES EFECTUADAS

Primera rueda

...3 Bco. Chile, 191 1|2.
...0 Caja 8 o|o 1 o|o, 94 1|2.
...0 Petróleos, Enero 16, 0.70.
...0 Caja 6 o|o 1 o|o, 83 1|4.
...0 Hip. 8 o|o 1 o|o, 94.
...0 Caja 8 o|o 1 o|o, 94 3|4.
...0 Caja 8 o|o 1 o|o, 94 3|4.
...0 Gas, N. Emis. 61.
...0 Caja 8 o|o 1 o|o, 95.
...0 Caja 8 o|o 1 o|o, 95.
...2 Bco. Chile, 191 1|2.
...0 Bco. Italiano, 35.
...0 Caja 8 o|o 1 o|o, 95.
...0 Lallag., Enero 27, 195.
...0 Caja 7 o|o 1 o|o, 89 1|2.
...0 Oruro, 10.
...0 Caja 8 o|o 1 o|o, 95 1|4.

...RTAS, DEMANDAS Y ULTIMAS COTIZACIONES

Bonos

...ja 8-1, quedó comprador por 2... ...a 95 1|4.

...p. 8-1, quedó comprador por ...0 a 94 y vendedor por 60,000 a ...4.

...p. 7-2, vendedor por 6,000 a 89.
...p. 7-1, vendedor por 6,000 a 88.

ACCIONES BANCARIAS

...ile, quedó comprador por 100 y ...ces. a 191 1|2.

SOCIEDADES MINERAS

...allagua, quedó en rueda compra... ...or 100 accs. a 194 para Enero 13. ...aron con transacción a 192 y com... ...or a 190 ambos para Enero 13.

...loca, vendedor por 10 accs. a 110.

...ta y Coronel, vendedor por 100 ...a 57 para Enero 27.

...rtas, en rueda hubo comprador ...100 accs. a 6 1|2 al contado y ...edor por 1,000 a 7 1|2 para Ene...

...llloma, vendedor por 100 accs. a ... para Enero 13. ...

Tres Puntas, comprador por 500 accs. a 6 para Enero 27.

SOCIEDADES SALITRERAS

Antofagasta, en rueda hubo comprador por 200 accs. a 141 y vendedor por 100 a 142 1|2, ambos para Enero 27. Cerraron con transacción a 141 para Enero 27.

SOCIEDADES GANADERAS

Tierra del Fuego, comprador por 50 accs. a 61 y vendedor por 15 a 62.

SOCIEDADES INDUSTRIALES

Gas de Santiago, quedó en rueda comprador por 50 accs. a 60 y vendedor por 50 a 62.

Viñas, comprador por 100 accs. a 41 para Enero 27.

San Bernardo, vendedor por 20 accs. a 150.

Tattersall, comprador por 50 accs. a 155 y vendedor por 200 a 160.

SOCIEDADES PETROLIFERAS

Nacional de Petróleos, comprador por 500 accs. a 0.75 al contado y vendedor por 500 a 0.75 para Enero 13. Cerraron con transacción a 0.75 para Enero 13.

OPERACIONES de VALPARAISO

Unica rueda

8000 Caja 8 o|o, 94 1|2.
100 Antofagasta, Enero 13, 140.
100 Llallag. Enero 27, 197.
600 Antofagasta, Enero 27, 141.
100 Antofagasta, En. 27, 140 1|2.
100 San Bartolo, Enero 13, 15.

Letras

Vendedor, 9 9|32; comprador 9 5|16.

Oro

Vendedor 106.50; comprador 106.20.

LA SEMANA BURSATIL

VALOR DE LO OPERADO EN ACCIONES

Lunes.	1.512,655.00
Martes.	801,409.00
Miércoles.	1.571,846.00
Jueves.	1.234,672.00
Viernes.	529,701.50
Sábado.	99,967.50
	5.749,251.00

VALOR DE LO OPERADO EN BONOS

Lunes.	289,100.00
Martes.	580,000.00
Miércoles	487,200.00
Jueves.	250,100.00
Viernes.	131,800.00
Sábado.	61,600.00
	1.799,800.00

TITULOS TRANSADOS DURANTE LA SEMANA

Bancos.— Chile, Francés, Nacional, Santiago y Español.

Mineras.— Llallaguas, Marta, Lota y Coronel, Tocopilla, Arauco, Tres Puntas, Vacas, Cayllomas, Coronel y Huanuni.

Salitreras.— Antofagasta.

Ganaderas.— Tierra del Fuego.

Petrolíferas.— Nacional de Petróleo.

Industriales.— Electricidad Industrial, Vidrios, Tattersall, Telégrafo Comercial, Viñas, San Bernardo y Gas de Santiago.

Bonos.— Caja 8-2, 8-1, 7-1, 6-1, Hip. 8-2, 8-1, 7-1 y Garantizador 8.

FLUCTUACIONES

SUBIERON

Bonos

Caja 6-1, de 82 a 83.

Bancos

Chile, de 189 1|2 a 191 1|2.
Francés, de 57 1|2 a 58.
Italiano, de 24 1|2 a 35.

Mineras

Arauco, de 1 a 1 1|4.
San José de O., de 3 a 6.
Tres Puntas, de 5 1|3 a 6.
Tocopilla, de 27 1|4 a 29.
Totoral, de 7 a 8.
Vacas, de 3 1|2 a 3 3|4.

Salitreras

Peñón, de 13 a 13 1|2.

Seguros

El Cóndor, de 12 1|3 a 14 3|4.
La Iberia, de 115 a 130.

Industriales

Electricidad, de 117 a 118.
Malvoa, de 21 1|2 a 23.
Tattersall, de 152 a 158.
Viñas, de 40 a 41.

Diversas

Club Hípico, de 6.900 a 6,100.

BAJARON

Bonos

Caja 7-2, de 92 a 91.
Caja 8-1, de 96 a 95 1|4.
Caja 8-2, de 96 1|2 a 95 1|2.
Ganador 8, de 77 1|2 a 75.
Hipotecario 8-2, de 94 1|2 a 94.
Hip Valparaíso 8, de 93 1|2 a 90.

Bancos

Nacional, de 60 1|2 a 60.

Mineras

Caylloma, de 5 3|8 a 5.
Coronel, de 5 a 0.25.
Disputada, de 17 1|2 a 15 1|2.
Huanuni, de 41 a 38.
Lota y Coronel, de 58 a 57.
Llallagua, de 210 a 199.
Martas, de 10 a 7 1|2.
Oruro, de 19 a 18.

Salitreras

Antofagasta, de 151 1|2 a 141.
Galicia, de 33 a 29 3|4.
Lastenia, de 48 a 43.
Loa, de 80 a 75.

Ganaderas

Tierra del Fuego, de 64 a 61 3|4.

Seguros

La Americana, de 300 a 295.

Industriales

Cemento Melón, de 27 a 26 1|2.
Gas Valparaíso, de 82 1|2 a 82.
Penco, de 39 1|2 a 39.
Telégrafo Comercial, de 50 a 48.

Petrolíferas

Nacional de Petróleos, de 0.85 a 0.75.

Diversas

Club Viña, de 420 a 400.

EL ESTAÑO DURANTE LA SEMANA

Lunes, £ 206.10.0, contado, y £ 211.10.0, a plazo.

Martes, 205.10.0, contado, y 210.10.0, a plazo.

Miércoles, 205.10.0, contado y 209.15.0, a plazo.

Jueves, 208.5.0, contado, y 213.5.0, a plazo.

Viernes, 210.10.0, contado y 215.15.0, a plazo.

El Viernes de la semana pasada cerró a 205.10.0 al contado y 210.5.0 a plazo, subiendo durante la presente 5.0.0 al contado y 5.10.0 a plazo.

EL COBRE DURANTE LA SEMANA

Lunes, £ 71.10.0, contado y £ 73.0.0 a plazo.

Martes, 72.0.0, contado y 73.5.0, a plazo.

Miércoles, 72.7.6, contado y 73.05.0 a plazo.

Jueves, 72.15.0, contado y 73.15.0, a plazo.

Viernes, 73.0.0, contado y 74.0.0, a plazo.

El Viernes de la semana pasada cerró a 71.15.0 al contado y 73.5.0 a plazo. Subiendo durante la presente 1.5.0 al contado y 0.15.0, a plazo.

EL ORO DE 18 DURANTE LA SEMANA

Lunes, 1.a rueda, vendedor 111.50, comprador 111.

Segunda rueda, vendedor, 111; comprador, 110.80.

Martes, 1.a rueda, vendedor 112; comprador, 111.50.

2.a rueda, vendedor, 112; comprador, 111.70.

Miércoles, 1.a rueda, vendedor, 109.50; comprador, 109.

2.a rueda, vendedor, 109.20; comprador, 109.

Jueves, 1.a rueda, vendedor, 108; comprador, 107.50.

2.a rueda, vendedor, 104.50; comprador, 104.20.

Viernes, 1.a rueda, vendedor, 106; comprador, 105.50.

2.a rueda, vendedor, 105.20; comprador, 105.

Sábado, 1.a rueda, vendedor, 106.50; comprador, 106.20.

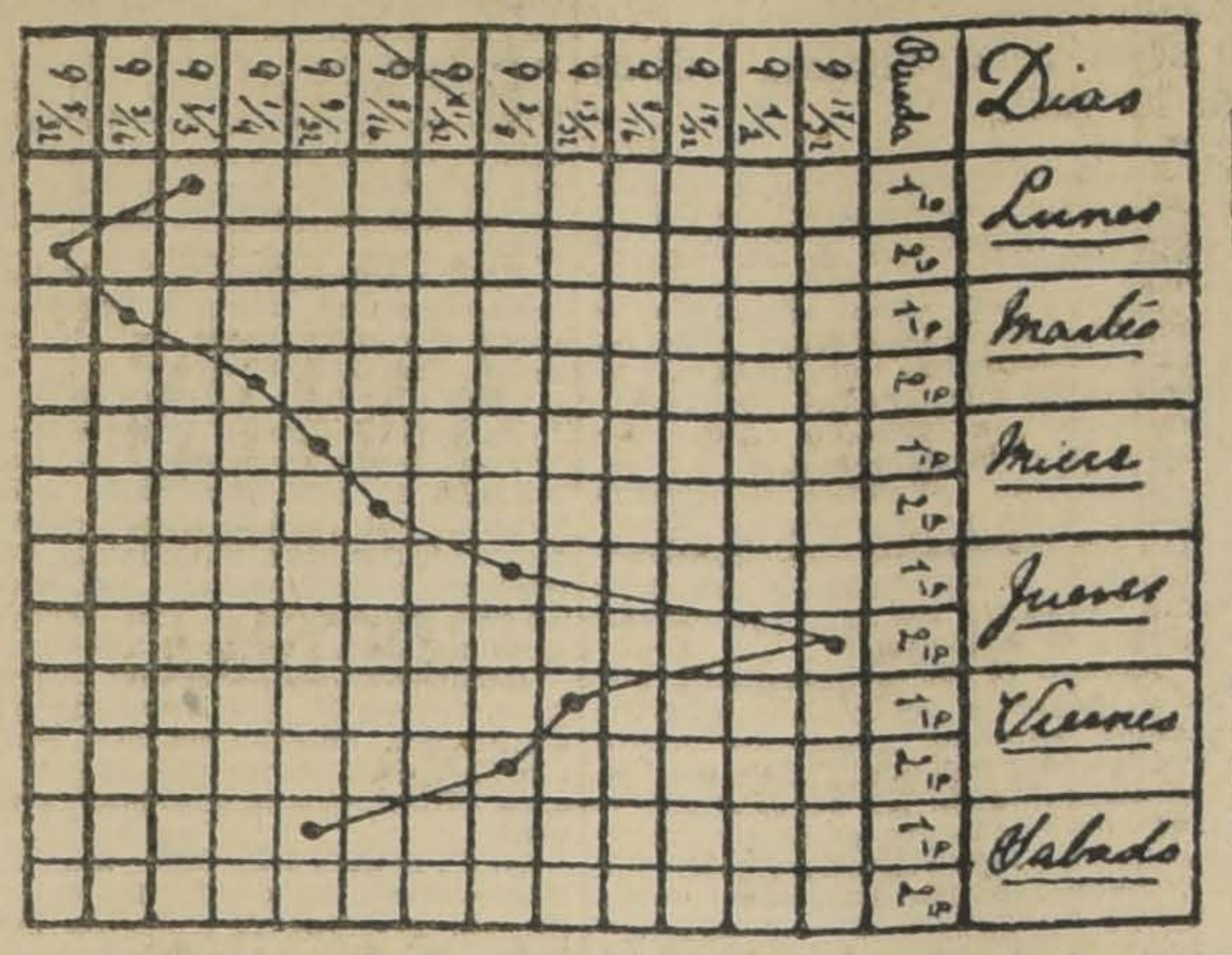

GRAFICO DEL CAMBIO INTERNACIONAL DESDE EL 3 AL 8 DE ENERO DE 1921

ACCIONES Y BONOS

ULTIMAS COTIZACIONES

	Pagados	Precios	
BANCOS			
Chile	$ 100	191 1|2	tr.
Curicó	$ 100	128	tr.
Italiano	$ 100	35	tr.
Español	$ 100	171	c.
Nacional	$ 50	60	tr.
Popular	$ 100	127	tr.
Talca	$ 100	145	tr.
Gar. de Valores	$ 100	17	v.
Francés de Chile	$ 50	58	v.
Ind. y Comercio.	$ 20	20	tr.
Santiago. . . .	$ 100	140	c.
Hip. de Chile ..	$ 200	630	tr.
Hip. Valparaíso.	$ 100	130	tr.
SOCIEDADES MINERAS			
Antequera . . .	£ 1	1 1|2	tr.
Araca	£ 1	40 1|2	tr.
Arauco	$ 100	1 1|4	c.
Caylloma. . . .	sd 5	5	tr.
Central de M. .	$ 5	0.20	v.
Car. de Coronel.	£ 1	0.25	tr.
Colquiri	$ 5	2 1|4	v.
Disputada, cob. .	$ 25	15 1|2	tr.
Gatico	£ 1	9	v.
Huanuni. . . .	£ 1	38	tr.
Llallagua. . . .	£ 1	199	c.
Lota y Co. . . .	$ 20 oro	57	tr.
Máfil	£ 1	178	c.
Demasías . . .	£ 1	17	tr.
Choicas.	£ 1	8	v.
Domeyko cob. .	$ 20	2 7|8	tr.
Marta.	sch 5	7 1|2	v.
Monte Bco. est.	£ 4	4 1|2	tr.
Oruro, est. . .	£ 1	18	tr.
Oploca	£ 1	110	v.
Pintados S. so. .	$ 38	3	tr.
Pod. de coll c..	£ 5	15	tr.
S. Bartolo . . .	$ 25	15	v.
S. J. Oruro, est.	£ 1	6	tr.
Santa Rita. . . .	£ 1	5	tr.
Schwager car. .	$ 1	120	tr.
Taltal (plata). .	$ 50	10	tr.
Tocopilla	£ 1	29	tr.
Totoral (plata) .	$ 10	8	tr.
Vacas.	$ 15	3 3|4	tr.
SOCIEDADES SALITRERAS			
Antofagasta. . .	$ 25	141	c.
Agua Santa . .	£ 1	175	tr.
Castilla.	£ 1	17 3|4	tr.
Lastenia	£ 1	43	tr.
Boquete	£ 5	7 3|4	v.
La Unión	£ 20	12	c.
Loa.	£ 1	75	v.
La Perseverancia.	$ 20	20	c.
Chilena de Sal .	£ 1	28	tr.
Galicia.	£ 1	29 3|4	tr.
Peñón	£ 1	13 1|2	c.
GANADERAS Y AGRICOLAS			
Anglo Ch. Past.	$ 1	5 1|2	v.
Aysen	£ 1	28	tr.
Chile Argentina.	£ 1	10 1|4	tr.
Gente Grande. .	£ 1	30	v.
Laguna Blanca .	£ 1	65	tr.
Rupanco	$ 20	55	v.
Tierra del Fuego	£ 1	61 3|4	tr.
Vallenar	$ 20	55	tr.
COMPAÑIAS DE SEGUROS			
La Alemana. . .	$ 125	310	c.
La Alianza Chil.	$ 25	64	tr.
La América . .	$ 25	98	tr.
La Americana. .	$ 25	295	v.
Araucana	$ 25	61	tr.
La Anglo Chilena	$ 25	70	tr.
La Central . . .	$ 25	70	tr.
La Chilena Cons.	$ 25	73	v.
La Comercial . .	$ 75	220	tr.
La Española . .	$ 50	340	tr.
La Francesa . .	$ 50	182	tr.
La Franco Ch. .	$ 25	45	tr.
Germania	$ 25	47	c.
La Iberia . . .	$ 62	130	tr.
La Industrial . .	$ 25	40	v.
La Internacional	$ 35	135	tr.
La Italia	$ 100	400	tr.
La Mapocho . . .	$ 50	190	tr.
La Nacional . .	$ 25	765	v.
Nueva España..	$ 75	155	tr.
La Protectora .	$ 25	185	tr.
La Santiago . .	$ 25	288	v.
La Unión Chilena	$ 60	650	tr.
La Unión Nac.. .	$ 60	95	c.
SOCIEDADES INDUSTRIALES			
Am. Shoe Fact. .	$ 100	100	v.
Austral de Ma. .	£ 1	1.25	tr.
Buques y Ma. .	£ 50	50	tr.
Catres	$ 100	32	c.
Cemento Melón .	$ 1	26 1|2	tr.
Cerv. Unidas . .	$ 20	36	tr.
Diques	$ 100	140	tr.
Chiclayo Azuf. .	£ 1	30	v.
Electricidad . .	$ 50	118	tr.
El Globo	$ 10	60	v.
Feria Izquierdo.	$ 100	120	c.
Gas Santiago . .	$ 56	107	v.
Industrial	$ 20	26 1|4	tr.
Labor Chile. . .	$ 25	60	v.
Malvoa	$ 20	23	c.
Mercado de la V.	$ 100	100	tr.
Penco, azúcar. .	£ 1	39	tr.
San Ber. F. E.. .	$ 50	146	c.
San Martín (FT)	£ 1	1	v.
Tabacos. . . .		80	tr.
Tattersall	$ 100	158	c.
Tejidos Santiago	$ 100	400	c.
Teleg. Comercial	$ 25	48	tr.
T. Unidos	$ 50	32	tr.
Vidrios	$ 108	120	tr.
Vapores S. A. . .	$ 25 oro	180	tr.
Volcán	$ 50	69	tr.
V. del Mar (az.).	$ 1	41	tr.
SOCIEDADES DIVERSAS			
B. de C. de S. ..	$1250	130000	v.
Club Hípico . . .	$ 500	61000	c.
BONOS			
C. 5 £ (31 Ma y 30 Se)		86	v.
Caja 6-1 (30 Ab y 31 Dic)		83	tr.
Caja 7-1 (30Ab y 31 Dic)		89 1|2	tr.
Gdor. 8 (30 Ju y 31 Dic)		75	v.
Caja 7-2 (30 Ju y 31 Dic)		91	tr.
Caja 8-1 (30 Ma y 30 Se)		94 1|4	c.
Caja 8-2 (30 Ju y 31 Dic)		95	c.
Hip. 8-1 (30 Ju y 31 Dic)		95 1|4	tr.
Hip. 8-2 (30 Ju y 31 Dic)		95 1|2	tr.
Gdor. 7 (30 Ju y 31 Dic)		68 1|2	tr.
Hip. 7-1 (30 Ma y 30 Se)		87	tr.
Municip. Priv. 8		86	v.
Hip. Nacional. . .	$ 100	92	tr.
Hip. 7-2 (31 Ma y 30 Se)		87	tr.

COTIZACION DE METALES

CABLEGRAMAS SOBRE COTIZACION DE METALES CORRESPONDIENTE AL 7 DEL ACTUAL

Estaño, £ 210.10.0 al contado y £ 215.15.0 a plazo.

Cobre, £ 73.0.0 al contado y £ 74.0.0 a plazo.

Según estos precios el estaño subió £ 2.6.0 al contado y £ 2.10.0 a plazo; y el cobre subió £ 0.5.0 al contado y £ 0.5.0 a plazo.

AHORRO

BONOS PANAMA, sorteos trimestrales premio mayor 500.000 francos. Cuota: $ 5. El mejor regalo para los niños. Pedir prospectos:

M. BASBOU

Santo Domingo 969

13-E

BOLSA COMERCIAL DE CHILE

SANTIAGO

1.a rueda

100 Marta liberadas, 7.
100 Marta, Enero 13, 8¼.
100 Marta, Enero 13, 8¼.
100 Marta, Enero 13, 8¼.
200 Marta, P. H., 8.
200 Marta, Enero 13, 8⅝.
200 Marta, Enero 13, 8¾.
300 Marta, Enero 13, 8⅝.
100 Marta, Enero 13, 8⅜.
300 Marta, P. H., 8¼.
200 Marta, Enero 13, 8½.
100 Marta, Enero 13, 8½.
100 Marta, Enero 13, 8½.
200 Marta, Enero 13, 8½.
200 Marta, Enero 13, 8½.
100 Marta, Enero 13, 8½.
300 Marta, Enero 13, 8½.
100 Marta, Enero 13, 8½.
200 Marta, Enero 27, 8½.

Santiago, Enero 8 de 1921.
El Secretario.

Banco de Chile

En virtud de lo dispuesto en el artículo 46 de los Estatutos, se cita a los señores Accionistas a Junta General Ordinaria para el Jueves 20 del presente a las 3 P. M.

Santiago, 9 de Enero de 1921.
AUGUSTO VILLANUEVA G.,
Presidente.

Banco de Chile

Para los efectos del Art. 52 de los Estatutos, el Registro de Transferencias de acciones permanecerá cerrado desde el 10 hasta el 20 inclusive del presente mes.

Santiago, 9 de Enero de 1921.
PEDRO A. TORRES,
Director-Gerente.

REVISTA COMERCIAL DE PRODUCTOS Y FRUTOS DEL PAIS

(Especial para LA NACION de Santiago)

Hemos empezado un nuevo año de vida comercial y la paralización de los negocios de productos y frutos para la exportación sigue deprimiendo al mercado en tal forma que no se hace transacción alguna, ni en artículos de la nueva cosecha ni en los listos, no obstante ofrecerse éstos a precios convenientes y de disponer de abundantes fletes. Es de esperar que una vez que se disponga de una buena parte de la cosecha de cereales, puedan venir pedidos del exterior; lo que por el momento no hay ningún pedido pendiente que cumplir.

Durante la semana se han efectuado algunos embarques para el exterior.

PRECIOS PUESTOS EN CARRO VALPARAISO

Arvejas Petit-Pois.— Ha principiado a entrar la nueva cosecha y no hay ninguna demanda por ellas. Se ofrece cualquiera cantidad a $ 25 los 100 kilos.

Avena.— Por el momento no se reciben pedidos del exterior, pero se estiman vendrán en breve. Cotizo: $ 15.00 los 100 kilos puestos a bordo en Talcahuano.

Cebada.— Para el Callao, se han embarcado 4,315 sacos que estaban vendidos con anterioridad. Las cotizaciones no han variado. Cotizo: $ 20 los 100 kilos.

Cera.— No se hacen transacciones por el momento. Cotizo: $ 100 los 46 kilos.

Frejoles.— En el "Ebro" se embarcaron 750 sacos. El movimiento deja mucho que desear. Cotizo:

Caballeros a $ 18.20 los 100 kilos.
Coscorrones a $ 24 los 100 kilos.
Triguitos a $ 18 los 100 kilos.
Pallares a $ 40 los 100 kilos.
Bayos a $ 35 y $ 40 los 100 kilos.

Garbanzos.— La escasa demanda, ha hecho bajar lose precios. Cotizo: Chicos a $ 40; Regulares a $ 42 y Grandes a $ 46 los 100 kilos.

Harina.—El precio de este artículo ha bajado. Actualmente se cotiza a $ 37. los 46 kilos, entrega lista. La tendencia es a la baja.

Lentejas.— Se ofrecen de la nueva cosecha a $ 65 los 100 kilos.

Maíz.— El amarillo se cotiza actualmente a $ 35 los 100 kilos. Las existencias son escasas.

Miel de abeja.— La demanda por el momento es limitada puede decirse nula, no hay órdenes de ninguna casa de exportación. Cotizo: $ 25 los 46 kilos.

Nueces.— Los tenedores de este artículo no saben qué hacer con las existencias que tienen guardadas en bodega, porque no se recibe ningún pedido del exterior. Cotizo: $ 60 los 100 kilos.

Papas.— Después de haberse cotizado hasta $ 6 el saco, los precios han reaccionado. Cotizo: $ 9 el saco, por partidas en Barón.

Quillay.— No se conoce ningún embarque para la exportación, apesar que las existencias son importantes. Cotizo: $ 25 los 46 kilos.

Trigo blanco.— La nueva cosecha, en Santiago, se está vendiendo a $ 37 los 100 kilos sin saco. La clase del sur a $ 33 los 100 kilos.

Trigo candeal.— No ha habido alteración en sus precios fluctuan entre $ 44 y $ 48 los 100 kilos puestos en Barón, según clase.

EXPORTACION

Durante la semana, se han efectuado los siguientes embarques por vía marítima de artículos para la exportación:

Frejoles, 750 sacos por el vapor "Ebro", a Nueva York.

Cebada, 4,325 sacos por el "Derblay", al Callao.

Miel, 100 barriles por el "Ebro", a Nueva York.

Cera, 10 sacos por el "Ebro", a Nueva York.

Astas, 2,100 por el "Sabinda", a San Francisco.

Vino, 17 bultos por el "Palena", a Guayaquil.

Cerveza, 51 cajones por el "Palena", a Colón.

AGUSTIN GAZITUA.
Valparaíso, 8 de Enero de 1921.

REVISTA SEMANAL

DE LA FERIA DE PRODUCTOS DE LA SOCIEDAD ANONIMA FERIAS Y BODEGAS DE VALPARAISO

Oficinas y Local de Remate, Av. Argentinas N.o 11

Transacciones efectuadas en el Remate Semanal verificado el 5 de Enero de 1921.

Afrecho, de $ 6.20 a 6.50 el saco de 40 kilos.

Afrechillo, de $ 6.80 a 7.20 el saco de 40 kilos.

Avena blanca, de $ 25 a 26 los 100 kilos.

Carbón blanco de 1.a, de $ 6.75 a 7.60 el saco.

Carbón blanco de 2.a, de $ 4 a 5.70 el saco.

Cebada Chevalier sucia agorgojada, de $ 12.50 a 13 los 100 kilos.

Cebada forrajera corriente, de $ 17.60 a 19.70 los 100 kilos.

Curagüilla en ramas, de $ 16 a 17.50 los 46 kilos.

Frejoles caballeros, de $ 19.50 a 21 los 100 kilos.

Frejoles coscorrones, de $ 22 a 27.50 los 100 kilos.

Frejoles milagros, de $ 19 a 20 los 100 kilos.

Frejoles milagros viejos, de $ 11 a 13.50 los 100 kilos.

Frejoles burritos, de $ 30 a 32 los 100 kilos.

Frejoles cabritos, de $ 16 a 16.50 los 100 kilos

Garbanzos regulares, de $ 45 a 54 los 100 kilos.

Granzas candeal, de $ 26 a 28 los 100 kilos.

Granzas candeal 2.a, de $ 16.50 a 20 los 100 kilos.

Leña de parra en sacos, de $ 2.80 a 2.90 el saco.

Leña de espino en atados ,de $ 0.85 a 0.90 el atado

Maíz colorado, de $ 28.70 a 29.50 los 100 kilos.

Maíz amarillo, de 29.30 a 30.50 los 100 kilos.

Mantequilla "Meneses", de $ 180 a 200 los 46 kilos.

Pasto 1.er corte en fardos, de $ 4 a 4.60 el fardo.

Pasto 1.er corte en colizas, a $ 7.50 los kilos.

Paja picada en fardos, de 2.50 a 2.60 el fardo.

Paja picada en colizas, de $ 1.20 a 1.40 la coliza.

Quesos "Panquehue", de $ 93 a 100 los 46 kilos.

Quesos "Panquehue", rotos, a $ 90 los 46 kilos.

Quesos "Vallenar", a $ 100 los 46 kilos.

Quesos "Vallenar", rotos, a 86 los 46 kilos.

Quesos "Cunaco", a $ 90 los 46 kilos.

Quesos "Río Bueno", a $ 73 los 46 kilos.

Quillay tipo exportación, de $ 25 a 26 los 100 kilos.

Trigo florence, de $ 43 a 45 los 100 kilos.

Trigo candeal fino, de $ 58 a 63 los 100 kilos.

MATADERO PUBLICO

ENCIERRA DE HOY

Enero 9.

Ganado mayor

Bueyes	19
Novillos	35
Vacas	130
En vara	34
Total	218

Ganado menor

Corderos	644
Terneros	22
Cabros	5
Total	671

PRECIOS DE LAS CARNES:

		Por kilos
Carne buey. .	1.a	1.38 a 1.45
Id. id. . . .	2.a	1.20 a 1.35
Id. id. . . .	3.a	0.60 a 1.00
Novillo. . .	1.a	1.35 a 1.40
Id. id. . . .	2.a	1.20 a 1.30
Id. id. . . .	3.a	0.60 a 1.00
Vaca	1.a	1.38 a 1.45
Id. id. . . .	2.a	1.20 a 1.35
Id. id. . . .	3.a	0.60 a 1.00
Cordero . . .	1.a	1.60 a 1.70
Id. id. . . .	2.a	1.40 a 1.50
Id. id. . . .	3.a	0.80 a 1.20
Oveja	1.a	1.30
Id. id. . . .	2.a	1.00 a 1.20
Id. id. . . .	3.a	0.60 a 0.80
Cabro	1.a	1.10 a 1.20
Id. id. . . .	2.a	0.90 a 1.00
Id. id. . . .	3.a	0.40 a 0.80
Cerdo	1.a	no hubo venta
Id. id. . . .	2.a	1.80
Id. id. . . .	3.a	1.30 a 1.60
Grasa en rama		1.00 a 1.20
Sebo ovejuno .		0.60 a 0.70
Cuero de vacuno, macho. .		1.00
Id. hembra . .		1.00
Id. ovejuno . .		24 a 30 pesos docena.

GUIA
DE CORREDORES DE LA BOLSA DE COMERCIO

LUIS RAMIREZ SANZ
AUGUSTO OVALLE CASTILLO
Bandera 65. Teléfono 2511.

CARLOS DUVAL
Bandera 57. Int. 11. — Teléfono 1812.

OSCAR VALENZUELA VALDES
Bolsa de Comercio. Int. 30. Tel. 3558.

RAFAEL UNDURRAGA OVALLE
Bolsa Comercio Of. 32. Tel. 2200.

FRANCISCO Y ALBERTO HUERTA CIFUENTES
Calle Bolsa 66. Int. 24. Tel. 1118.

HECTOR HERREROS
DOMINGO AMUNATEGUI
Bandera 71. Casilla 3149.

ALBERTO ROJAS H.
RAUL ROBLES L.
Calle Bolsa N.o 60. Int. 33.

RICARDO VALDES
Bolsa Comercio Of. N.o 33, Tel. 3134

FLORENCIO VILLAMIL C. y Cía.
Calle Bolsa 82. Int. 31. Tel. 2664.

IRARRAZAVAL Y SUTIL
Bandera 35. Tel. 20. Casilla 2852.

PEREIRA Y VALDES
Calle de la Bolsa N.o 39.

ROBERTO EYZAGUIRRE
Morandé 227. Tel. 1683. Casilla 476

JOSE URETA VALDES y Cía.
Bolsa Comercio 21. Teléfono 3338.

JORGE Y RICARDO ASTABURUAGA LYON
Calle de la Bolsa 74. Int. 27. Tel. 3444.

ARTURO WALKER
Moneda 1120. Teléfono 3425.

AGUSTIN LLONA C.
VICTOR UGARTE A.
Calle Bolsa 49. Cas. 2341. Tel. 148.

JULIO RIPAMONTI
RAMON ACHONDO
Bandera 73. Casilla 192. Tel. 3428.

ALBERTO FABRES
Morandé 227. Casilla 158. Tel. 338.

LUIS ARIZTIA S.
ROBERTO DONOSO E.
Bandera 78. Gal. de la Bolsa Of. 30.

IMPORTANTE OPORTUNIDAD

POR ESTA SEMANA UNICAMENTE

Descuento Excepcional
DE 20%
EN TODOS LOS ARTICULOS QUE EN ESTE AVISO ANUNCIAMOS

Todos son de excelente calidad y procedencia y constituyen una VERDADERA OPORTUNIDAD para nuestros clientes

ALFOMBRAS INGLESAS de una pieza.
ALFOMBRAS para pasillos o escaleras.
CATRES DE BRONCE de manufactura inglesa.
LINOLEUMS INCRUSTADOS para todos los usos.
COCHES plegables para guaguas, desde $ 65.00, hasta $ 280.00
COCHES CUNAS para guaguas, desde $ 425 00, hasta $ 900.00
ESTERAS DE COCO y ESPARTO "CREX" especial para pasillos o escaleras.

APROVECHEN esta OFERTA que durará únicamente durante la semana que se inicia

DEPARTAMENTO "ESPECIAL" de
MORRISON & Co.
AHUMADA, 65-77 :: SANTIAGO

EJERCITO Y ARMADA

EL CORONEL SEÑOR SOLIS DE OVANDO. — De fuente oficial hemos sido informados que dentro de poco, será reincorporado al Ejército el coronel señor Solís de Ovando.

VICARIA GENERAL CASTRENSE. — Ha sido comisionado el secretario de la Vicaría General Castrense, presbítero don Roberto Schroor, para que se traslade a las provincias de Llanquihue y Chiloé para que, de acuerdo con las autoridades militares y administrativas, preste su cooperación a fin de que los ciudadanos den cumplimiento a la ley de reclutas y reemplazos.

EXAMEN PARA CAPITAN. — En los días y horas del mes en curso, que se indican, tendrán lugar los exámenes para el ascenso a capitán.

Infantería

Jueves 13. — A las 9 A. M. y 3 P. M.—Examen teórico en la oficina de la 3.a Brigada de Infantería.

Viernes 14. — A las 8 A. M. y P. M.—Exámen práctico en Apoquindo.

Artillería

Viernes 14. — A las 7 A. M. — Examen práctico en Santa Rosa de Apoquindo.

Sábado 15. — A las 9 A. M. — Examen teórico en la oficina de la 2.a Brigada de Artillería.

Caballería

Viernes 14. — A las 8 A. M. — Examen práctico en el campo de ejercicios del cantón de Providencia.

Viernes 14. — A las 2.30 P. M. —Examen teórico en el cuartel de Cazadores.

Uniforme para el examen práctico: de campaña.

Uniforme para el examen teórico: de levita.

Ingenieros

Miércoles 12. — A las 8 A. M.— Examen teórico en la Comandancia de Telégrafos.

Jueves 13 y Viernes 14. — A las 8 A. M.—Examen práctico en el polígono de ejercicios del Batallón Telégrafos.

ESCUELAS DEL EJERCITO.— El inspector de las escuelas de instrución primaria del Ejército, señor Máximo Guerrero, ha visitado el Batallón Zapadores de San Fernando, para imponerse del estado de la instrucción primaria, en la escuela de dicho batallón.

—En la próxima semana el señor Guerrero se dirige a Concepción para continuar luego después a Los Angeles. En este viaje continuará inspeccionando las escuelas del Ejército.

REGLAMENTO DE VESTUARIO Y EQUIPO. — Se aprobó un reglamento para el suministro de vestuario y equipo de los conscriptos navales, para el primero y segundo años.

LICENCIA. — Se ha concedido al teniente 2.o de la Armada señor Osvaldo Merino Pinochet, un segundo mes.

PILOTO 3.o ASIMILADO.—Ha sido designado, el teniente 1.o de reserva, señor Tránsito Manuel Sota Toro, piloto 3.o asimilado de la policía marítima de Talcahuano.

RENUNCIA Y NOMBRAMIENTO. — Ha sido aceptada la renuncia que ha hecho de su puesto el oficial 2.o del Ministerio de Marina, don Pablo Sánchez Mira, nombrándose en su lugar al oficial supernumerario don Luis Octavio Reyes U. y en el lugar de éste al señor Julio Rubio A.

ESCUELA NAVAL. — Se les ha concedido su retiro de la Escuela Naval, a los siguientes cadetes señores:

René Rojas, Luis Canessa, Francisco Riquelme, Julio Sciaccaluga, Carlos Garrido, Oscar Pacheco, Luis Pizarro, Patricio Costa, Juvenal Acevedo, Gustavo Roger y Enrique Carvallo.

SEPARACION. — Han sido separados de la Escuela de Mecánicos de la Armada, los alumnos señores Santiago Momberg y Julio Pedraza.

GRATIFICACION DE MANDO. —Se ha dispuesto que los comandos de unidades a quienes se les adeuda la gratificación de mando por algunos meses del año próximo pasado, comuniquen a la Administración de Caja de la División, en el plazo de cuatro días, la cantidad que se les debe.

DERECHO A MAYOR SUELDO. — Se ha declarado que el teniente 1.o de la Armada don Manuel Sarratea, tiene derecho a gozar de un sueldo anual de 8,000 pesos, en conformidad a lo que dispone la ley respectiva.

ESCUELA DE CABALLERIA.— Para atender a diversas reparaciones que se efectúan en el edificio de la Escuela de Caballería se ha autorizado la suma de 20,000 pesos.

ASISTENCIA DE BANDAS. — La banda de músicos del Regimiento Pudeto, concurrirá hoy, a las 9 de la mañana, al Cuartel General de Bomberos, a fin de acompañar una romería bomberil al Cementerio General.

TRIBUNALES

CORTE SUPREMA

Movimiento habido en 8 de Enero de 1921

El Excmo. Tribunal se ocupó de las causas en acuerdo.

—Falladas de acuerdo:

—Compañía Maderera Malvoa con Ferrocarriles del Estado, casación forma, sin lugar, redactor señor Alfonso; 2 causas Manuel Peragallo con Francisco Montané, casación forma, sin lugar, redactor en las dos causas, el señor A. Bezanilla.

Vuelta al rol: José E. Riffo con Fisco, casación forma, por inhabilidad de don Víctor Risopatrón.

Exámen de abogado: Fué aprobado don Hugo Rodríguez Peralta (art. 1476 del Código Civil).

CORTE DE APELACIONES

Movimiento del 8 de Enero de 1921

Primera Sala.—Aprobada, 1. Contra Sánchez y otro; aprobada, 2. Contra Piña; confirmada, 3. Contra Martínez; confirmada, 4. Contra Donoso; aprobada, 6. Muerte de L. Silva; aprobada, 7. Suicidio I. Andrade; aprobada, 8. Suicidio E. Pervan; confirmada, 9. Lesiones A. Alarcón; aprobada, 10. Contra S. Ramírez; acuerdo, 13. Pérez O. contra Morandé D.; acuerdo y diligencias, 11. Contra Riveros.

Alegaron:

En la 1.a, don Narciso Sepúlveda.

En la 13.a, don Juan M. Ramírez.

Segunda Sala.—1. Contra H. Herrera, aprobada; 2. Contra V. M. Duque, confirmada; 3. Contra J. Espinosa, confirmada; 4. Contra B. Castillo, aprobada; 5. Honorarios de los señores Magallanes, suspendida; 6. Honorarios médicos Hospital San Juan de Dios, revocada; 7. D. Valverte contra F. Martínez, confirmada; 8. Contra J. Farías, confirmada; 9. Contra E. Morales, confirmada; 10. Contra R. Alvarez, confirmada; 11. Contra H. Silva, confirmada; 12. Contra R. Postabella, confirmada; 13. Contra P. Luco, confirmada; 14. Contra R. Gutiérrez, confirmada; 15. Contra J. M. Escobedo, confirmada; 16. Contra E. Trujillo, acuerdo; 17. Contra L. Pizarro, aprobada; 18. Contra S. Olea, confirmada; 19. Contra O. Santibáñez, aprobada; 20. Contra J. Muñoz, confirmada.

No vistas las demás.

Alegaron:

En la 2.a, don Miguel A. Calvo, por la consulta.

En la 7.a, don José Ignacio Escobar con don Héctor Salas S.

Tercera Sala.—Pendiente. 1. Dubournais contra Amor: confirmada, 2. Contra Arancibia; confirmada, 3. Contra Trincado; confirmada, 4. Contra González; confirmada, 5. Contra Díaz; aprobada, 7. Contra Muñoz; aprobada, 8. Contra Peñaloza; aprobada, 9. Muerte de M. González; acuerdo, 11. Contra Peralta; trámite, 10. Expediente E. Wittig S.; aprobada, 12. Homicidio de E. García.

Fallada acuerdo: Revocada contra Mateluna y otros.

Cuarta Sala.—1. Contra J. Eulogio Espinoza, confirmada; 2. C. de Andraca contra A. Castillo, confirmada; 4. Sumario robo a J. Langer, aprobada; 5. Sumario prisión arbitraria S. Rojas, confirmada; 6. Contra Manuel A. Baeza, confirmada; 7. Sumario suicidio de E. Vega, aprobada; 8. Contra Manuel Aravena, aprobada; 9. Sumario incendio de D. Rubilar, aprobada; 10. Sumario muerte de R. Aravena, no vista; 11. Sumario homicidio de un desconocido, aprobada; 12. Contra Juan Palena, acuerdo; 13. Contra Mateo 2.o Guinard, confirmada; 14. Contra Francisco Osorio, acuerdo; 15. Contra Raquel Soto, acuerdo; 16. Contra Juan Perelló, acuerdo; 17. Contra José J. Pino, acuerdo; 18. Contra Luis Irarrázabal, acuerdo; 19. Contra Timoteo Díaz, acuerdo; 20. Contra M. Retamales, acuerdo; 21. E. Valdés contra J. Otero, acuerdo; 22. Sumario lesiones a A. Riquelme, acuerdo; 23. Sumario muerte de E. Muñoz, acuerdo; 24. Sumario Juan Zapata, acuerdo.

No vistas las demás.

Fallada agregada:

Agustín F. de Herrera, revocada.

Contra Pedro Ramos Jiménez, confirmada.

Alegaron:

En la 2.a, don H. Muñoz con don B. de la Barra.

En la 3.a, don L. Constenla.

En la agregada, don M. Oliva, revocando.

Avisos de Vapores

LINEA ITALIANA DEL PACIFICO

GENOVA - VALPARAISO

Servicio de vapores establecido por las Compañías:
TRANSATLANTICA ITALIANA. — SOCIETA NAZIONALE DI NAVIGAZIONE

Los siguientes magníficos vapores de carga de 12.000 toneladas saldrán próximamente de Valparaíso (Vía Panamá).

"ANSALDO SAN GIORGIO"
en la segunda quincena de Enero.

"ANSALDO IV"
en la segunda quincena de Febrero.

"ANGELO TOSO"
en la primera quincena de Marzo.

Reciben carga para los puertos de:
CHILE, PERU, ECUADOR, COLOMBIA, PANAMA, COLON, VENEZUELA, CADIZ, BARCELONA, MARSELLA y GENOVA

Por fletes y demás pormenores, dirigirse a los agentes generales en Chile:

MOLFINO HERMANOS

DEPARTAMENTO DE VAPORES

Calle Blanco 582, Calle Cochrane N.o 581.— Teléf. Inglés N.o 2032.— Correo, Casilla N.o 279.— VALPARAISO

Calle Morandé N.o 434.— Teléf. Inglés N.o 3080.— Correo, Casilla N.o 2728.—SANTIAGO

Compañía Sud-Americana de Vapores

SERVICIO CALETERO ENTRE LOTA Y PIMENTEL (NORTE DEL PERU)

Los siguientes vapores saldrán para Pimentel e intermedios:

"MAPOCHO"

EL LUNES 10 DE ENERO, a las 4 P. M.

"IMPERIAL"

EL SABADO 15 DE ENERO a las 4 P. M.

Sobre el movimiento de vapores de las otras carreras oportunamente se publicarán amplias informaciones.

Valparaíso, Enero 7 de 1921.

EL DIRECTOR-GERENTE.

CRONICA POLICIAL

EL SEÑOR INTENDENTE VISITA AYER ALGUNAS REPARTICIONES POLICIALES

Impresión que le produce esta visita

Reformas que sería menester llevar a la práctica.— Otros detalles de la visita

En la mañana de ayer, el Intendente señor Alberto Mackenna visitó la 3.a y 5.a Comisarías, la Brigada Central, la Prefectura y la Sección de Seguridad con el objeto de imponerse del estado y necesidades más urgentes que es menester solucionar en los establecimientos respectivos de las corporaciones policiales nombradas.

En cada una de estas visitas, el señor Intendente conferenció con los jefes de cada repartición e inspeccionó detenidamente las diferentes secciones de los edificios visitados.

El señor Mackenna puso especial atención al recorrer los estrechos departamentos en que se halla actualmente instalada la Sección de Seguridad.

Durante esta visita el señor Intendente manifestó la conveniencia de llevar a cabo algunos proyectos de reforma.

Expresó que sería muy favorable efectuar el traslado de la Sección de Seguridad al edificio que actualmente ocupa la 3.a Comisaría. Esta comisaría pasaría a ocupar el edificio que en la actualidad pertenece a la 5.a. Para esta última Comisaría se estudiarían los medios de instalarla en el radio de la población que le corresponde vigilar.

Agregó el señor Intendente que el edificio desalojado por la Sección de Seguridad podría habilitarse enteramente para instalar en forma cómoda a la Oficina de Identificación.

Para dotar a esta oficina de los departamentos modernos y de los útiles necesarios de trabajo, se arbitrarán los medios de conseguir, en una forma u otra, el dinero que fuera menester.

Manifestó el señor Mackenna que por de pronto era de necesidad imprescindible la construcción de bóvedas nuevas premunidas de todas las seguridades exigibles en este caso.

Agregó el señor Intendente que si el proyecto de traslado, que dejamos anotado, fuera de pronta realización podría iniciarse la construcción de las bóvedas en referencia mediante el levantamiento de un empréstito, auspiciado por el Estado y que podría ser fácilmente cubierto con el dinero que produce la emisión de carnets de identidad.

Después de visitar otros departamentos y de conferenciar con los jefes respectivos acerca de otras mejoras y reformas que sería menester llevar a la realidad, se retiró el señor Intendente favorablemente impresionado de la forma correcta en que funcionan las reparticiones policiales anteriormente enunciadas, dentro de los exiguos medios de que disponen actualmente para el servicio.

* * *

NUEVAS EVASIONES DE REOS

Un intento frustrado y una fuga feliz.— Trece individuos intentan evadirse de la Cárcel Pública

El Hospital de San José propicia la huida de otro individuo

Después de varios meses de verificada la ruidosa fuga del timador Pessi Alonso y cuando se creía que el recuerdo de la hazaña de este individuo había desaparecido de la memoria de los presos, he aquí que nuevos intentos de fugas puestos en práctica con toda audacia en los establecimientos penales de provincias y de la localidad, ponen de manifiesto que entre los diferentes penados de la República quedan todavía numerosos discípulos y fervientes imitadores del famoso timador.

Se nos informa que en la noche de ayer se descubrió un intento de fuga en la Cárcel Pública de esta ciudad llevado a la práctica por trece individuos procesados por delitos menores y que estaban a cargo del rancho de los demás reos.

Desde hace algunos días estos individuos venían limando alternativa y pacientemente los barrotes de una ventana de los cuartos del rancho y que da a la calle Amunátegui.

La labor de los reos en referencia fué descubierta cuando el trabajo no iba muy avanzado.

Confesa la banda de los 13 rancheros del delito de intento de fuga, fué puesta bajo mayores vigilancias y limitado su número a 9 individuos.

Comentando el hecho en los corrillos policiales, se cree que ha influido grandemente en el descubrimiento de los manejos de estos 13 infortunados rancheros, aspirantes a prófugos, el número tantas veces fatal de individuos que contaba la solidaria banda de penados.

Puede, ahora que su número ha sido rebajado a 9 y libres del maleficio que lleva consigo invariablemente el número 13, tengan mayor fortuna en la práctica de un nuevo intento de fuga.

* * *

SE EVADE OTRO REO DEL HOSPITAL DE SAN JOSE. — Del Hospital de San José están reconocidísimos casi todos los reos de la República. Los que no han tenido la felicidad fugarse de su recinto, le deben al menos consideraciones especiales por solidaridad compañeril.

Recordarán nuestros lectores que a los dos días de evadirse Pessi de la Penitenciaría, la crónica roja registró la huida del tuerto Maldini de las salas del Hospital a que nos referimos.

Antenoche un nuevo reo ha emprendido la fuga de este bondadoso recinto que por sus numerosos y pintorescos antecedentes debería ser en la actualidad un templo consagrado a la libertad antes que un triste hosptal.

Ayer se comunicó a la justicia que de las salas del hospital en referencia se había evadido la noche anterior el reo Angel Quiroz Catalán, procesado por hurto de animales y que había ingresado a este establecimiento el 17 de Diciembre del año próximo pasado.

Fué puesto a disposición del Juzgado del crimen el guardián 3.o Santiago Jiménez, que estaba al cuidado del detenido.

La Sección de Seguridad ha iniciado las pesquisas correspondientes para dar con el fugitivo.

VISITA DE CARCELES.—En la tarde de ayer, los señores jueces del Crimen practicaron la visita semanal a los establecimientos penales con el objeto de imponerse de las reclamaciones de los reos.

Según se nos informa, no hubo reclamos de importancia.

JUZGADO DE TURNO.— Durante la presente semana estará de turno el 3er. Juzgado del Crimen, que sirve actualmente el juez de Chillán, señor Francisco de la Carrera, en reemplazo del señor Alfredo Rondanelli, que hace uso de una licencia.

El Juzgado funcionará en el local de costumbre.

LICENCIA.—Se ha concedido licencia de 15 días al comisario de la Sección de Seguridad señor Fidel Araneda Luco.

El señor Araneda empezará a hacer uso de su licencia desde hoy.

En su reemplazo quedará el Sub-comisario de la misma Sección, señor Carlos Bravo.

NOTA DE CONGRATULACION AL SEÑOR INTENDENTE.— El personal de la Sección de Detenidos ha dirigido al señor Alberto Mackenna, con motivo de su reciente nombramiento de Intendente de la provincia de Santiago, una simpática nota de congratulación.

El texto de la nota en referencia es el siguiente:

"El personal de la Sección de Detenidos se complace en manifestar a US. sus congratulaciones por su designación como Intendente de la provincia.

Sus merecimientos y revelantes prendas de carácter son para esta capital augurio de una era de progreso local, anhelo de sus habitantes."

SORPRENDIDOS INFRAGANTI.—Luis Miranda y Arturo Arriagada han sido reducidos a prisión por sorprendérseles en los precisos momentos que descerrajaban la puerta del taller de Carlos Kraner.

INCENDIARIO. — Don Jaime Cutó Cladella, ha dado cuenta a la justicia que intentaron quemar su domicilio, empapando con parafina la puerta y ventana de la casa.

Se ignora quien pueda ser este incendiario.

ACCIDENTE DESGRACIADO. —Fué enviado a la Asistencia Pública Miguel González Ampuero, con contusiones internas de carácter grave y fractura del brazo derecho ocasionadas a causa de haberse caído del caballo que montaba, manejando un carretón.

A LA MORGUE.—A la Morgue fué enviado el cadáver de Leoncio González, muerto a consecuencia de un accidente ocurrido en la mina Diputada de los Bronces.

ROBO DE PRENDAS DE VESTIR.—De la casa de don Fernando Contreras M. se robaron numerosas prendas de vestir y otras especies que se avalúan en 700 pesos.

ROBO DE ESPECIES.—Del domicilio de don Roberto Pereira se robaron ropa y otras especies que se avalúan en 300 pesos.

CHOQUE DE VEHICULOS. — Don Mario Zolezzi y Juan Celedonio Contreras, maquinista del tranvía 124, se han presentado a dar cuenta a la justicia que chocaron los vehículos que manejaban causándose perjuicios que el señor Zolezzi avalúa en 3 mil pesos y el maquinista Contreras en 600.

ROBO DE SEDAS.—Del interior de la tienda de don Fernando Trigo Jurado, ubicada en San Antonio 255, se robaron dos piezas de seda blanca que se avalúan en mil pesos.

SE FUE CON LOS 800.—Don Ramón Carvall ha dado cuenta a la justicia que entregó a Rafael Contreras un sobre con 800 pesos para que fuera entregado en la calle Recoleta N.o 452.

Informa el denunciante que Contreras no cumplió con el encargo y se fugó con el dinero.

ROBO DE ESPECIES.— Penetraron ladrones al domicilio de doña Lucía Alfonso y le robaron 130 pesos en dinero y ropa, especies que se avalúan en 300 pesos.

MUERTA REPENTINAMENTE. —A la Morgue fué enviado el cadáver de una señora desconocida que sufrió un ataque mortal en la calle Santa Isabel frente al número 281.

ACCIDENTE EN EL TRABAJO.—Albino Salinas Cuevas fué enviado a la Asistencia Pública con contusiones graves en el cuerpo, que se infirió a consecuencia de haber sufrido una caída desde un andamio del edificio en construcción ubicado en la calle Bandera.

ROBO DE PRENDAS DE VESTIR.—Penetraron ladrones al domicilio de don Juan Ramos y le robaron prendas de vestir y otras especies que se avalúan en 400 pesos.

EL ETERNO CUENTO DEL TIO.—Pedro Henríquez Bravo ha dado cuenta a la justicia que un desconocido fué a su taller a comprarle una bicicleta para lo cual salió a probarla, dejando en seña un libro, una libreta de la Caja de Ahorros y cuatro diarios viejos.

Informa el denunciante que el referido comprador no regresó más, llevándose la bicicleta.

HA DESAPARECIDO. — Don Fernando Rocha se ha presentado a la policía, encargando a su pupilo Flavio Araneda que según expone el denunciante, hace 20 días que salió de su domicilio, ignorándose su actual paradero.

Teme el señor Rocha le haya ocurrido alguna desgracia.

RECTIFICACION DE UN PARTE.—En la tarde de ayer se presentó a nuestra imprenta Rodolfo Cabezas Toro, trayéndonos un certificado del jefe de la tenencia de carabineros de Yungay, en el que manifiesta que éste es una persona honrada y por consecuencia, nada tiene que ver con un robo efectuado en casa de Vicente Vargas, ubicada en Santa Genoveva 170, efectuado en la noche del 1.o del presente.

SEDERIAS

Sigue la realización de un gran stock de géneros de seda que se venden de ocasión a precios nunca vistos por cuenta de fábricas europeas:

CHARMEUSE PURA SEDA, negra, azul marino, café doble ancho; valor: $ 30 mt. a	$ 14.50
LOS MISMOS clase más fina; valor: $ 40 mt. a....	18.00
LOS MISMOS en clase superior; valor: $ 50 mt., a....	21.00
GASAS CHINESCAS TODO SEDA doble ancho surtido de colores; valor: $ 22, a....	9.50
ESPUMILLAS listadas pura seda doble ancho, valor de $ 25 a....	13.50

Hay una gran variedad de otras sedas que se venden con grandes rebajas de precios.

Se realiza también una partida de bretañas y batistas muy finas para ropa de señoras, en pequeñas piezas, a precios excepcionalmente bajos.

CASA DE CASIMIRES DE

Rodríguez y Ramírez

Agustinas 1052 entre Ahumada y Bandera

Avisos clasificados

OFRECEN EN ARRIENDO

OFICINAS CON TODO CONFORT, arriendo a profesionales en Morandé 450. Tratar con el administrador, oficina 12. 18-E

SE ARRIENDA DEPARTAMENTO altos, con toda comodidad, 5 piezas. —Tratar: Loreto 345. 664-10-D

CASITAS $ 40, ARRIENDASE, HIgiénicas, baños. Cité Modelo, Castro 472. 804-E-10

$ 7.00, 9.30, 11.30, SEMANALES doy grátis una semana casitas: una, dos, tres piezas, entabladas, empapeladas, patio asfaltado, arriendo. Chiloé 1740. 9-E

$ 150 ARRIENDO CASA NUEVE departamentos. Aldunate 980. Tratar: Vergara 155. 9-E

$ 50 ARRIENDO PROPIEDAD quinta. Santa Rosa 1748. Tratar: Vergara 155. 9-E

CASITAS. $ 40. ARRIENDASE, BAños. Higiénicas. "Cité modelo", Castro 472. 1836-E-20

FAMILIA FRANCESA ARRIENDA piezas con pensión. Moneda 613. 9-En.

HACENDADOS: OFREZCO GRAN local para depositar sus productos. Dávila 759. E-9

SE ARRIENDAN CUATRO PIEZAS en Cartagena, Playa Chica. Tratar: San Diego 832. 10-E

SE ARRIENDAN DOS PIEZAS EN Doce de Febrero N.o 57. Tratar en la misma. E-9

ARRIENDASE POSADA 7 PIEZAS, pesebreras para caballos, galpones para auto con luz eléctrica, buenos cierros. Calle Ramírez N.o 340. Tratar: Capitán Orella N.o 98. E-10

$ 180 ARRIENDO CASA DELICIAS 4182, siete piezas fuera dependencias servidumbre, lindo hall. Tratar Delicias 4224. E-9

ARRIENDO DEPARTAMENTO Elegantes, todo confort, casa honorable. Monjitas 392. 2012-E-11

BODEGA ESPLENDIDA, CENTRAL se arrienda contrato cinco años. Verla, tratar: Bandera 618. 2006-E-9

EN EL TABO ARRIENDO COMODA casa con vista al mar, galería de vidrios, doce habitaciones. Tratar: Serrano 174. E-9

ARRIENDO OFICINAS CENTRALES en Estado 63, primer piso Imprenta Universitaria. 2151-11-E

ARRIENDO COMODOS ALTOS, 8 piezas fuera de servicio. Tratar: Sazié 469. 2154-9-E

VENDO O ARRIENDO LINDO chalet en Llolleo. Tratar: Chacabuco 952. 2159-10-E

ARRIENDASE COMODA OFICINA, canon módico. Bandera 84. Interior 9. 2166-9-E

MATRIMONIO SOLO, HONORABLE, desea arrendar casa, media casa-quinta, barrio tranquilo, independiente, aseada, siete piezas, dos patios, dependencias. Cánon: $ 200. Dirigirse: M. C., Correo 2. Casilla 4674. 2089-E-9

ARRIENDO CASA ESPLENDIDA, Dieciocho 128. Tratar: San Ignacio 129. 2071-E-12

$ 45 CASITA, GRAN SITIO. AVEnida Infante 1676. 2095-E-9

ARRIENDO ESQUINA PARA ALmacén, con casa habitación y luz eléctrica. Tratar: Ñuñoa 750. 2075-E-10

$ 60 PIEZA AMOBLADA. SERRAno 166. 9-E

NECESITO CASAS DESOCUPADAS, no importa precio ni posición.— Gómez, Huérfanos 1235. 9-E

ARRIENDO VARIAS BUENAS CAsas, amobladas y desocupadas.—Gómez, Huérfanos 1235. 9-E

ARRIENDO CASA, 3 PIEZAS FUEra servicio. $ 50. Toesca 2031. 2140-E-9

SE ARRIENDA UNA CASA CON 4 piezas, con instalación de despacho, $ 40. Av. Manuel Montt N.o 1224. Pasaje Navarrete N.o 759. Tratar N., 742. 2142-E-10

ARRIENDASE CASITA - GARAGE, salida primera cuadra República. Delicias 2326. 2129-E-9

ARRIENDO GALPON ESPECIAL para compostura de autos. Avda. Matta 905. 9-E

ARRIENDO PIEZA A LA CALLE con toda clase de comodidad. Bellavista 845, entre Loreto y Purísima. 9-E

DEPARTAMENTO MAGNIFICAMENte amoblado, a la calle, con pensión, se arrienda en Teatinos 537. 11-E

ARIENDASE CASITA 4 PIEZAS, Grajales 2524. 9-e

ARRIENDASE LA CASA MAIPU 134 altos, siete piezas, hall, galerías. e-10

ARRIENDASE PARA EL 15 COMOda casa en bajos entre Moneda y Av. Portales. Maipú 114. 10-e

150 ARRIENDO CASA UNION AMEricana 447, 7 piezas, 3 patios. 10-e

$ 80, 60 40 ARRIENDO CASAS Y casitas, cómodas, todos servicios, carros, 30, tratar: San Alfonso 1518, altos. 9-e

ARRIENDO QUINTA EN ÑUÑOA, Av. Central, cánon, 180, Para verla y tratar, Av. Seminario N.o 9. 9-e

ARRIENDASE 1.o FEBRERO COmoda, espaciosa casa, 2343 Grajales, entre República España, bajos, sin altos, muy asoleada, gas, electricidad, dos patios, huerto, parrón, subterráneo. Cánon: 400. Verla, de 2 a 6. e-9

SE ARRIENDAN BUENAS PIEZAS Independencia 1195. e-10

LOCAL PARA NEGOCIO CON CASIta, luz eléctrica, agua, alcantarillado, se arrienda en $ 85, desde el 10 de este mes. San Luis 1242. e-9

PIEZA GRANDE AMUEBLADA; con sin pensión. Baño, electricidad. Compañía 2816. e-10

ARRIENDO COMODOS ALTOS, 8 piezas fuera de servicio. Tratar: Sazié 2469. e-10

$ 150 ARRIENDO COMODO CHALEcito, Cuevas 1271. 10-e

ARRIENDO CASA, 9 HABITACIOnes, 2 servicios, gas. Canon: $ 160. Vicuña Mackenna 361. 9-e

SE ARRIENDA GRAN ALMACEN apropiado para casa mayorista. Bandera 819. 9-e

ARRIENDO CASITA 4 PIEZAS, vendo alfombrar usadas, San Francisco 850. 10-E

ARRIENDO 3 PIEZAS. PERSONAS sin niños, Blas Cañas 445. 2357-10-E

ARRIENDO, SIN COMISION, CASA 80 pesos, casita y departamento comercial. Laurel, Huérfanos 1235. 2359-9-E

INDEPENDENCIA 1068, ARRIENdo piezas, vista a la calle. 2324-9-E

CASAS, TRES, CUATRO PIEZAS, cocina, patio, parrón, en citées centrales, $ 55, 75, empleados, obreros, dirigirse propietario: Mariechen Blaessinger Vergara, Marcoleta 432. 2328-9-E

$ 70 ARRIENDO CASITA CUATRO piezas, garage. — Tratar: Carmen 300. 2335-9-E

SE ARRIENDA UNA ESPLENDIDA casa-quinta en Avenida Irarrázaval-Ñuñoa. Carros a la puerta.—Tratar: Moneda 1508. 2322-10-E

EN CASA DE FAMILIA ARRIENdase pieza amoblada y un departamento. San Diego 75. E-9

$ 150 COCHERA, CUATRO COCHES, caballerizas, casa habitación, arriéndase. Padura esquina Gay. E-10

$ 100 CASA, TRES PIEZAS, COCINA, baño, W. C., luz eléctrica, arriéndase. San Pablo 2321. E-10

$ 45 ARRIENDASE CASITAS NUEvas, para obreros. San Pablo 2321. E-10

¡OJO! ARRIENDASE, VENDESE quinta, Vicuña Mackenna 256. Propiedades de renta, bien situadas, en Avenida España y República sin gravamen, facilidades pago. Tratar: Delicias 1122. e-9

$ 65 ARRIENDO CASITAS, DARdignac 176. e-9

$ 260 ARRIENDO COMODA CASA Dardignac 174. e-9

PARA UNA LEGACION NECESITAse casa amueblada, calle central o grandes avenidas. Dirigirse correo, Casilla 290. e-13

ARRIENDO LOCAL. VENDO INStalación. San Pablo 2019. e-9

PIEZAS CON BUENA PENSION, desde $ 100; también mesa. Delicias 2736. E-9

SE ARRIENDA UNA PIEZA CON pensión. Esperanza 6. E-10

ARRIENDO CASA 2 Y 4 PIEZAS, carro cerca. Tratar: Prat 1453. 9-E

NECESITAN ARRENDAR

FAMILIA INGLESA, TRES PERsonas, necesita casa chica, cuatro piezas con jardín o patio grande, barrio decente. Precio módico. Tratar: MCC. Casilla 197. 10-E

NECESITO ARRENDAR ESTABLO capacidad diez vacas lo menos, con bodega anexa. Ofertas casilla 1162. E-9

NECESITO ARRENDAR CASA 5 O 6 piezas y servicios, luz eléctrica, en barrio Brasil. Págase trimestres anticipados. Escribir a Brasil 297. 10-e

GARAGE AUTO PARTICULAR, próximo, Cochrane 279, necesito. Casilla 2899. 2341-10-E

AUTOMOVILES Y CARRUAJES

$ 2,950 REGALO BUEN FORD TUrismo, $ 3,800 Ford, como nuevo, $ 3,200 chevrolet. San Antonio 552. 10-E

AUTO COMPRO POR SITIO SAneado. Santo Domingo 733. E-9

AUTOMOVIL ELEGANTE ,VENDO de ocasión, $ 3,400, Exposición 170. 1815-E-9

AUTOMOVIL FORD DE SPORT, muy bien equipado, se vende. Teatinos 777. 9-E.

SE VENDE DE OCASION AUTO "Davis" flamante y muy poco uso. Tratar, Riquelme 33. E-12

FORD, PERFECTO ESTADO, VENdo baratísimo, Chacabuco 657. 9-E

AUTO WOOD
asientos, venda

AUTOMOVIL
pé usado, vend
República 399.

VENDO FORD
$ 2.600; verlo,
P. M. Valparaís

PATENTE DE AU
cómprase. Indíqu
3012.

AUTOMOVIL BUI
asientos, poco uso
10 a 12 horas, C
Cumming y Bul

AUTOMOVIL 7 A
tido, permuto por
casita, barrio, co
cho 3496.

DE OCASION
vil. Dirigirse:

AUTO-CAMION
tos, perfecto estad
ocasión. San Pabl

VENDO CAMION
rretón chorero. An

BICICLETA PAN
ocasión. Cuevas

TALLER MECANI
sión. Especialidad
ge, King, Jordán,
tiza el trabajo.
sas 1330.

SE VENDE DE OC
cería para camión
lida y varias herr
crocero, a precios
mero 1577.

$ 400 Y 200 VENDE
cerías automóviles
abierta. Delicias

TONNEAU, EN
do, vendo barato.
303.

VENDO FAETON,
pecial para campo
Mylord con arnés
Dietrick y chassis
ville. Recibo coches
estado para venta.
Douzet. Rosas 13

COCHE TROMPA
cesito. Casilla 55

SE HACEN REPA
automóviles, gar
dad en Ford. Nata

SE VENDE CARRE
lida. Rogelio Ugart

VENDESE CARRE
da y mejoras. Andes

CARRETELA Y CA
das aperado, caball
Saavedra 1183.

CARRETON PARA
nuevo, firme,
2058.

AVICULTURA Y

LLEGO RAPIA
venta por mayor
de semillas, Inte
tral N.o 37 y 3

VENDO 25 GALL
Villagra 84, Sub
pal.

—Sí, querida mi
na idea leer los av
del diario de ma

Las plantas adq
avisos vimos en la
cultura y Cultivo
exactamente a la
clame.

CRIADERO CORD
limoneros en tarros
rano; plantas, tier
ros madera. San Pab
Bandera.

JARDIN REPUBL
plantas en flor pa
nes, Salvias flor
cillas, Begonias, Se
tensias, Cardenales
para terraza, patio

ANIMAL

VENDO BARATO CA
llado. Verlo 10 a 1
2019, casa 2.

SE VENDE YEGU
gre, cuatro años,
143.

FERRA POLICIAL
sas 1022.

MUY BONITO PO
percherón, de mon
garantido, vendo,

TRESCIENTOS PE
ficación el que de
acerca paradero c
dillos marcados V.
robados hace poco e
sé, Ñuñoa. Ocurri
oficina 8, de 6 a 7

VACAS RECIEN
tizas nuevas, muy
prueba, vendo.

POLICIALES PUR
biase pareja por
de presa, muy bra

CABALLO ELEGA
do, manso, silla
sión. Pedro Valdiv

FOX Y IRISH-TE
nuevos, disponibles
620.

VENDO POTRAN
mansa, de tres año

PERRO BLANCO L
rania, perdido el d
sente en la Plaza
bien a quien lo de
2131. Obedece al

CHANCHOS
criadero Calera,
cría, vendo
Santa Rosa 2410.

EN LOS CORRAL
de la Municipalidad
cuentra un terner

PERRITOS PAST
realizamos. Ñuñoa
Cortés 1840.

ACCIONES Y BONOS

N FRANCO-CHILENA SALI- acilidades pago, véndese. — Echaurren 26. 11-E

MPRA-VENTA VARIAS

IA MANUEL RODRIGUEZ, San Pablo, ofrece a precios imos: Ternos de riquísimos es para gordos, altos, delga- todas medidas, corte correc- en sección especial ropa de asi sin uso. Ambos, paletoes, nes, sombreros, calzado todo ctado. 17-E

IA "LA VEGA", VENDE para hacer clientela, ternos, pantalones, paletoes, zapa- hombre y señora; facilidades o. Andrés Bello 694, esquina illas, frente la Vega Central. 16-E

S, PANTALONES, AMBOS, s, sombreros, zapatos de y señora, usado pero bue- de cualquier precio; facilida- pago. Ropería Andrés Bello quina Recoleta. 16-E

S, PANTALONES, AMBOS, s, combreros, zapatos de y señora, usado pero bue- nde cualquier precio; facili- de pago. Ropería Andrés Be- , esquina Recoleta. 16-Enero

USADOS VENDO BARATO. o San Diego 1255. 14-E

N DE OCASION, COMPRO. 4551. 9-E

A DE AVESTRUZ VENDO yor y menor, precio sin com- a. Lastra 1801. E-9

IA MODERNA, SAN DIEGO frece a precios baratísimos, ambos, paletóes, pantalones imir ingleses. Calzado, som- ternos niño. 10-E

USTED LA SUELERIA "EL "; examine sus artículos o ales y consulte sus precios; encerá una vez más que es la onveniente y surtida de todo go. San Pablo 3026, entre He- Maipú. E-10

ONES DE ALAMO PARA AL- compro. Castro 507. E-10

GRANDES FACILIDADES entrego ternos sobre medida, iego 1356. 14-E

AS SISTEMA PRIVILEGIA- más económico que se conoce, platos y con hornos, sólo por pesos. Herrería Solinas, Aires 231. E-9

ASION VENDO ARMAZON Y dor. Verlo: Juan Vicuña 1467. E-10

RO MOTOR ELECTRICO DE 1|2 H. P. Tratar: Compañía 2143-10-E

O DE OCASION DOS MOS- es y estantes barnizados. Es- a con puertas, mostrador ba- no. Delicias 254. 2125-9-E

RO EXCUSADO PATENTE, cto, en perfecto estado. Ver- 457. 2137-9-E

GRES COMPRO. MUESTRAS cio a Coquimbo 729. 2161-9-E

E LA GRAN REALIZACION zado en la Zapatería "La Chi- ", San Diego 628. 2182-9-E

DO DE OCASION CALIFONT, a francesa para familia gran- bidet sin llaves. Almirante oso N.o 13. 9-E

S PARA CALENDARIOS TIE- istencia para la venta, la Im- "La República". 2192-E-10

IZARE EN CASA PARTICU- yas fantasía, artículo París, co- fina imitación, perlas, lindos s, grandes collares fantasía, lones, gargantillas, anillos, ca- hombre, llaveros, etc., 50 por mas barato que en tienda. Ca- 2330. 2196-E-9

O ACEITE CABALLO, POR o litros; una bicicleta en buen y un peso de mostrador. Fran- 39. E-9

O TORNO, 1.60 ENTRE PUN- Avda. Matta 905. 10-E

O JUEGO BOLAS BILLAR. a 555. 11-E

RO FUNDIDO COMPRASE s y pequeñas partidas. Unión cana 242. E-10

O UNA ESCALA DE PINO oberado. Chiloé 1786. E-10

NILLO ELECTRICO, DE OCA- endo. Bandera 861. E-10

INSTALACION COMPLETA nicería, vendo. Esperanza 1141. E-9

NDEN DOS SILLAS DE MON- ra señoras, y una inglesa de ero. Huérfanos 2653. E-9

O OCASION 2 COCINAS A uevas; 1 fondo bañomaría, 1 omana, 2 mostradores, armazón, as verdes. San Gabriel 264, lencia. E-9

ENDEN 100 CARGAS DE LE- pino, 1.a 2.a Tratar: Escanilla E-10

A CURAGUILLA, VENDO PAR- $ 25 qq. San Diego 1495. E-11

ESPINO PARA PANADE- pastelerías, vendo $ 15 carga. Diego 1495. E-11

TEROS Y TALLERES: BAJO ecio de la costura Black. "La a". Avenida Matta 1179. E-9

ERIA "LAS DELICIAS". emos gran surtido de materia- ara zapateros y talabarteros. rebaja en los pecios. La suele- e vende más barato en plaza. da Delicias 2815, casi esquina bertad. E-9

PRAMOS "LECTORES AMERI- ", nuevos o usados, cualquier dad. Delicias 2692. E-10

ECITO DE MANO PARA EN- , compro. Casilla 2254. 2320-9-E

IN MUY BUENO, VENDO OCA- boleto catre matrimonio. Cha- llo 3018. E-9

AMARILLO Y COLORADO, as trigo y de cebada, para aves, sta para helados, papas nuevas llas y cazuelas, coke, precio fá- Bodega Agrícola, San Diego Teléfono 2811. E-9

ENDE GRASA DERRETIDA, rnicería. Tratar: San Pablo E-10

NA ECONOMICA Y BAÑO, . San Diego 75. E-9

50, VENDO ELEGANTE INS- ón de lingue tallada, para pas- a o cualquier negocio, San Ig- 848, frente Escuela Militar. 2385-E-10

A TALLERES INDUSTRIALES es locales, únicos incombusti- contra terremotos, pegado Es- , cánon rebajado, véndese. V. enna 1080. 2379-E-9

OS DE FIERRO ESMALTADO $ 14, $ 17, $ 24, $ 35, $ 45, $ 55, $ 79, $ 90. Lavaplatos de fie- 19, $ 25, $ 30, $ 35, $ 40 y $ 60. tador de baño $ 30, $ 70, $ 120. de la Fábrica, Catedral 1982. 10-E

"LA DALIA" DELICIAS 1017 AL 1021. Casilla 3719. Santiago.

"LA DALIA" GRAN LIQUIDACION en géneros blancos.

"LA DALIA", LIENZO LAVADO, RI- ca clase a $ 1.60 metro.

"LA DALIA", LIENZO LAVADO Tortuga A. A., a $ 60 pieza.

"LA DALIA" LIENZO CUATRO Z, A $ 110 pieza.

"LA DALIA" LIENZO CASTILLO A $ 90 pieza.

"LA DALIA" LIENZO EL AGUILA, 6,000 a $ 2 metro.

"LA DALIA" VELOS DE HILO, EN fantasía, a $ 1.80 metro.

"LA DALIA" MUSELINAS DE HILO lindos, pintados, a $ 2 metro.

"LA DALIA" ORGANDI FINO a $ 5 metro.

"LA DALIA", BRIN DE HILO, CO- lor crudo, a $ 2.50 metro.

"LA DALIA" CREA PARA SABA- nas, ancho, 150 cm., a $ 5.50 metro.

"LA DALIA" TOCUYO PARA SABA- nas, doble ancho, a $ 7.50 metro.

"LA DALIA", BRIN DE HILO PA- ra trajes de niño, a $ 3.00 metro.

"LA DALIA", CREPE DE HILO, con seda, todos los colores, a $ 4 metro.

"LA DALIA" GRAN SURTIDO EN faldas plisadas. Desde $ 25 c|u.

"LA DALIA" OCASION PIEL DE hilo a $ 3.00 metro.

"LA DALIA" GRAN SURTIDO DE céfiros y percalas para camisas.

"LA DALIA" BATISTAS FINAS A $ 1.30 metro.

"LA DALIA" ESPECIALIDAD EN géneros de lana, negros y de colores.

"LA DALIA" DELICIAS 1017, AL 1021, Casilla 3719. Santiago. 10-e

SACOS AZUCAREROS DE PRIME- ra y segunda ofrezco una partida. Bandera 34. Oficina 6. 10-e

SE VENDEN TEJAS EN LA CALLE López 772. 11-e

CRIN DE COLOR ESCOGIDO DE 50 centímetros arriba, compro, a $ 4.50 el kilo. Agustinas 1778. 10-e

BAÑO Y CALIFONT PERFECTO ES- tado vendo, en $ 200. Puente 768. e-9

VENDO UN FUELLE USADO, UNA vigornia, tornillo, unas planchas fierro para techo. Delicias 3538. E-9

LINTERNA PROYECCION, CON lámpara de arco, etc., vendo. Delicias 2816. E-9

DE OCASION VENDO BILLAR completo. San Diego 1885. 11-E

¡¡¡GRAN NOVEDAD!!! CRISTALES irrompibles para relojes. Joyería D. Mella M.— 30. San Antonio. 30. 9-E

COMPRA-VENTA NEGOCIOS

MALATESTA, EL MAXIMALISMO en pro y contra. $ 0.50. San Diego 105. 2078-E-12

ACREDITADA ZAPATERIA, BUE- na situación, vendo o admito socio.— Tratar: Esperanza 701. 1643-9-E

OCASION: SE VENDE CIGARRE- ría, Librería y puesto helados, arriendo barato, Matucana 585. 1668-11-E

VENDO ANTIGUA CASA DE CE- na, acreditada, por enfermedad de su dueño. San Pablo 2360. 9-E

VENDO ACREDITADA PENSION. L. G., Casilla 1843. E-9

COMPRA-VENTA NEGOCIOS TE- nemos encargo, Moneda 2490. Ejecuto remates, oficina de 2 a 4. 9-E

BODEGA FRUTOS DEL PAIS, 20 años establecida, barrio muy comercial, con grandes galpones y casa para vivir, vendo con facilidades. Datos: Nataniel 999. 2033-E-9

NEGOCIO ABARROTES, ESQUINA cité San Diego, pasado Matta $ 4,500. Ventas: 3,000, casa habitación, luz y gas.—J. Vega, Martínez de Rozas 2035, casa 5. 2037-E-9

VENDO RESTAURANT DE OCA- sión, por cambio. Diríjase, Franklin 1136. 2046-E-9

VENDO O ARRIENDO LA ANTI- gua carnicería, San Sebastián, con excelente clientela, Castro 311-313. —Tratar con su propio dueño. 1988-E-10

SE VENDE DEPOSITO DE LICO- res por enfermedad de su dueño. Gálvez 241. 2128-10-E

PELUQUERIA CON CLIENTELA, barrio populoso, se vende. Delicias 3413. 2157-9-E

BAR RESTAURANT SE VENDE por viaje de su dueño a Europa. buenas ventas. Tratar calle 5 de Abril 3411. 16-E

VENDO NEGOCIO ABARROTES DE ocasión, arriendo barato. Unión Americana 379. 9-E

VENDO URGENTE, NEGOCIO ABA- rrotes, poco capital. Tratar: Mapocho esquina Sotomayor. E-9

CIGARRERIA, VENDO. RECOLE- ta 406. E-11

HABIENDO COMPRADO A DON Rafael Payera, Franklin esquina Nataniel, su almacén de abarrotes, no respondo por cuentas atrasadas pasados tres días. Enero 7 de 1921.— J. L. Campos. E-9

BOTICA MUY BIEN INSTALADA Y surtida, buena situación, véndese. Casilla 1835. E-11

PASTELERIA, LADO TEATRO, véndese ocasión única. Se da a prueba, Gálvez 441. E-9

RELOJERIA VENDO MUY BARA- ta, con facilidades de pago, San Pablo 1290. 2380-E-9

DESPACHO, CANTINA, RESTAU- rant, en el campo o alrededores de Santiago, compro, al contado, Casilla 4578. Correo 2. 10-e

VENDO MI TALLER GARAGE CON máquina completa, tres tornos mecánicos y un buen surtido de herramientas. En plena prosperidad. Ninguna deuda. Para irme a Francia. Gastón Boite, Maison Francaise, Moneda 2251. 10-e

$ 1,500 REGALO POR NO PODER atender relojería o para otro negocio en la mejor situación de San Pablo, arriendo, $ 30. Tratar, Dominica 368. 9-e

$ 4,000 VENDO GRAN BAR-RES- taurant, extenso local, arriendo barato, gran patio y casa habitación: utilidad comprobada. Fácilmente dobla capital en pocos meses. Tratar: Avenida Matta 1416. E-9

$ 2,000 VENDO MUY ACREDITADA carnicería, con numerosa clientela. Utilidad comprobada. Venta diaria: $ 300. Tratar: Avenida Matta 1416. E-9

SE VENDE PENSION, COCINERIA, calle muy comercial; mitad su valor. Avda. Matta 807. 11-E

REGALO LINDO ALMACEN ABA- rrotes $ 1,800, a precio de factura. Avda. Pedro Montt 1399, antigua Penitenciaría. 10-E

DIVERSOS

LA GRAN OCASION, COMPRA A domicilio toda clase de ropa y calzado de caballero de cuerpos delgados. Pago buenos precios. Dirigirse a Custodio Aguilera, San Pablo 2270. 31-D

IMPRENTA ECHEVERRIA SAN Diego 1148, Teléfono Inglés 23 (Matadero). Se ejecuta toda clase de trabajos comerciales a los más bajos precios. Agencia de LA NACION. Recibe avisos hasta las 9.30 P. M. En venta: "La Semana Cinematográfica" Ventas de libretas, cuadernos, por mayor y menor. Artículos de escritorio.

LA HIGIENICA VACUMM CLEA- ner limpia, lava, guarda, alfombrar pieles, pintura, aseo casas, encerado pisos; Maestranza 819. Huérfanos 825. Teléfono 430. 1422-E-13

HABIENDO COMPRADO EL NEGO- cio de abarrotes de la señora Trinidad Gajardo, en la calle Esperanza 1001, no respondo por cuenta ninguna en el plazo de 3 días, contando de esta fecha.—Saverio Dimare. 2003-E-9

OBREROS: REBAJO PRECIOS pantalón, medida $ 28; primera cuota $ 10; pagos parciales; casimires saldos. Saldos trajes; talleres económicos. V. Mackenna 1080. 2144-10-E

PUENTE 634. GRAN LIQUIDACION por reconstrucción del edificio. Hay: Casimires nacionales y extranjeros, instalación eléctrica con seis lamparillas, id. de gas con medidor y ocho luces, id de agua potable con tres llaves, tina para baño de fierro enlozado, aparato para ducha, madera de una pieza chica de alto con escalera, techo de zinc, claraboya de fierro con vidrios y ventana de dos hojas; madera de una pieza grande con escalera, una mesa grande y tres chicas, etc., etc.—Luis Ormezzero. 2083-10-E

CON UN PESO QUE UD. INVIER- ta puede sacar cualquiera de los premios siguientes en el sorteo del 21 del presente mes: 1 de $ 5,000; 5 de $ 1,000; 5 de $ 500; 27 de $ 100; 50 de $ 50; 115 de $ 20. Pase por la Galería Alessandri N.o 24 (Agustinas, entre Bandera y Morandé) a "La Poderosa" (S. A. C.) y le informarán del sorteo mensual y de los detalles de la "Previsión Económica". Nunca se pierde el dinero!! 20-E

JOVEN DE 24 AÑOS, SOLTERO, de buena posición, desea entablar relaciones con señorita o viuda mayor de 33 años. Revistiendo carácter de seriedad. Dirigirse a casilla 924, R. O. P. 2137-E-9

SOCIEDAD BOLSA DE PRODUC- tos.—En conformidad al artículo 13 de los Estatutos Sociales, cito a junta general ordinaria de Accionistas por segunda citación, para el Martes 11 del presente a las 5 P. M., con el objeto de aprobar la Memoria y Balance que presenta el Directorio correspondiente al año de 1920.—**R. Villalón**, secretario. 2141-E-10

APERTURA DE SUCESION.— ESTA abierta la sucesión de don Rómulo Arriagada. Calle de Serrano número 457.

MAQUINAS CHUNCHOS THE OWL, vendo siete, un mismo estilo, estado perfecto, actualmente trabajan. Enseñaré compostura gratuitamente dos meses. Acepto oferta atender máquinas según convenio. Soy único mecánico Chile, compone automáticos perfectamente.— Barraza Sub, San Francisco 118, Valparaíso.

LOTION DAMELO, PARA LA CU- tis. Su perfume, fino y suave. E-9

YA APARECIO EL BONITO VALS "Patria y Hogar". E-9

SE VENDEN PASAJES A LA AR- gentina, de 2.a clase, económicos, directamente a Mendoza, Id. a Buenos Aires. Por más datos: Santo Domingo 849, oficina 9. 2383-E-9

SUELERIA BUSTAMANTE, ROSAS 950, recibió nuevas remesas de suelas de primera, livianas, $ 4.40. Boxcalf 1.50. Cabritillas, $ 1.40, Griffin, color, grande, $ 12.00 docena. Precios del día en todos sus demás artículos. 2331-E-9

GRAN TALLER DE PLATEAR NI- quelar, cobrizar y broncear, toda clase de metales. Recoleta 1179. Teléfono 12, Palma. 9-e

SASTRERIA LA MARINA. — 1.er Club, el N.o 150; 2.o Club, el N.o 100; 3.o Club, el N.o 80; 4.o Club, el N.o 14; 5.o Club, el N.o 27. 9-e

SASTRERIA "THE OLD TAILOR". Agustinas 821. En Santiago de Chile, a 8 de Enero de 1921, se efectuó el sorteo 27 del 1.er Club, salió favorecido el 105. En el 2.o Club salió el N.o 92. Del 3.o Club quedan pocos números. 9-e

40 CENTAVOS SERVICIO ESMERA- do. Peluquería Aviador. Exposición 262. Grajales. Peluqueros competentes. 9-e

GRAN SASTRERIA AHUMADA 23. —Avisamos a los socios de nuestros Clubs que han salido favorecidos los siguientes: En el 16.o del T., el 1; en el 3.o, del U., el 26. Club V. en formación. Cuota semanal, $ 7, con derecho a $ 160. — Femenia y Co. 9-e

SASTRERIA "THE BRISTISH TAI- lor", San Antonio 289. En los sorteos verificados en esta fecha de los clubs de ternos salieron favorecidos: 11.o Club, N.o 79; 12.o Club, N.o 127; 13.o Club, N.o 148. 9-e

SASTRERIA A. RICCARDI. SAN AN- tonio 61. El 5.o sorteo del 1.o Club salió favorecido el N.o 15. En formación el 2.o Club. 9-e

SASTRERIA "LA POLAR". EN EL sorteo verificado el Sábado, salió favorecido el número 20 perteneciente al señor Román Díaz. E-9

SASTRERIA MARTI, DELICIAS 2594. Club R, premiado 56; T, 107; I, 87; J. 2, 61. E-9

SOCIO CON MIL PESOS, INSTALAR carnicería, necesito. Correo 7, B. R. E-9

HUMBERTO ROA IBAÑEZ, NECE- sitámoslo. Salvador, Correo Ñuñoa. E-9

EÑORITAS: SE HACEN TRABAJOS de pelo. San Diego 91. Precios bajísimos. 10-E

$ 2 SEMANALES. "MODERNO Club exclusivo de Mercaderías múltiples". La oferta de mayor demanda. Sorteo del Sábado 8 de Enero Contrato 1 A., sorteo 2, favorecido número 27. Pídase prospecto. "Empresa Schlack", Huérfanos 761. Oficina 19, Casilla 1554, Santiago. Abierto hoy de 10 a 12. Admítense inscripciones de provincias. 9-E

SORTEO DE CONTRATOS COM- pra-venta semanal, el 8 de Enero de 1931 de la Relojería y Joyería Central de José Holuigue, sucesor de José Huber, Ahumada N.o 302, esquina Huérfanos N.o 1001. Casilla N.o 1721.—Contrato N.o 47 B., sorteo N.o 39, favorecido el N.o 61; contrato N.o 48 B., sorteo N.o 35, favorecido el N.o 47; contrato N.o 49 B., sorteo N.o 37, favorecido el N.o 11; contrato N.o 50 B., sorteo N.o 21, favorecido el N.o 66; contrato N.o 51 B., sorteo N.o 12, favorecido el N.o 35; contrato N.o 52 B., sorteo N.o 7, favorecido el N.o 44; contrato N.o 53 B., sorteo N.o 1, favorecido el N.o 19. 2363-9-E

INSTRUCCION

CURSO DE VACACIONES.— INSTI- tuto Moderno, Cochrane 166. Sistemas antiguo y concéntrico. Profesor de Estado. 13-E

PROFESORA CON PRACTICA PRE- para exámenes cursos inferiores. J. Alameda 3273. 1695-8-E

UN PROBLEMA

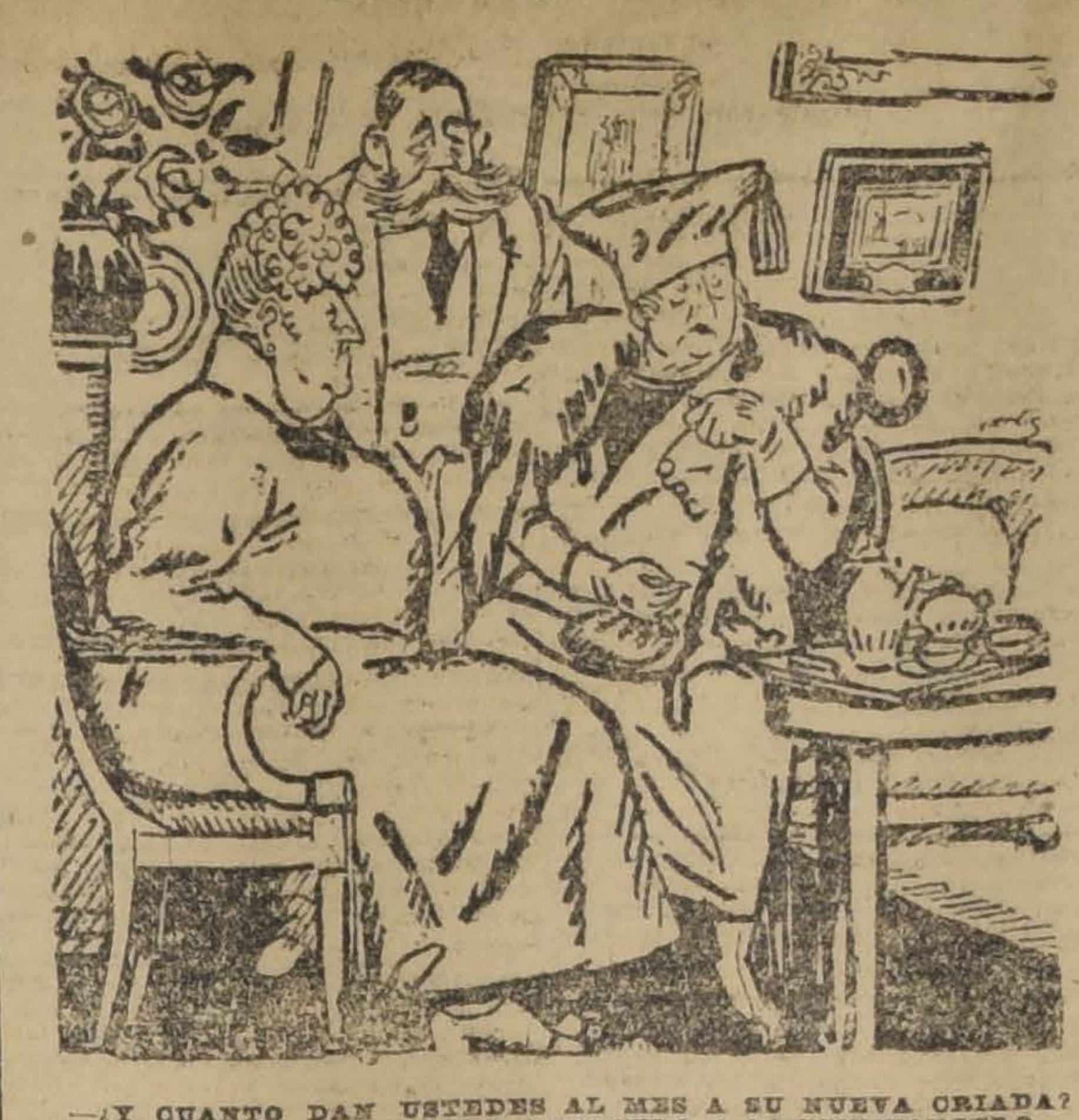

—¿Y CUANTO DAN USTEDES AL MES A SU NUEVA CRIADA?
—TODAVIA NO NOS HEMOS ATREVIDO A PREGUNTARSELO.

CURSO DE VACACIONES. HUMA- nidades 1.o al 6.o año, sistema antiguo y concéntrico, preparatorias el mejor profesorado universitario. Comercio, cursos rápidos, vacaciones 3 meses. Contabilidad comercial, agrícola, bancaria, etc. Inauguración 1.o de Enero. Matrícula abierta. Instituto Zanelli. Bandera 84. Moneda 1118. Teléfono 704. n|o

CURSO DE VACACIONES.— EN- glish Catholic School.— Valdivia 316 Prepartorias, humanidades. Profesores titulados. 12-E.

NOVELAS, HISTORIAS, DICCIO- narios manuales, industriales, medicina, compro, San Diego 105. 2081-E-17

"CURSO DE VACACIONES".—INS- tituto "San Martín", San Martín 64, Teléfono Inglés 213. Sistemas antiguo y concéntrico. Humanidades y preparatorias. Internado, medio pupilaje y externado. Profesores titulados. 1576-E-17

PREPARACION PARA EXAMENES y viajes, traducciones, clases particulares en Francés, Alemán, Inglés, a domicilio y en Maestranza 1266. 10-E

PREPARO EXAMENES DE CASTE- llano o matemáticas de primer año. Cumming 781. 2350-9-E

CURSO VACACIONES. LICEO CHI- leno, Plaza Yungay.—Preparatorias, humanidades, bachillerato; garantía y seriedad en la enseñanza. Profesores titulados y examinadores universitarios. 2329-11-E

HUMANIDADES. PREPARACION de exámenes universitarios, sistema antiguo y concéntrico; profesorado titulado en Instituto Pedagógico; también clases domicilio. Cursos funcionando, individuales y colectivos. Numerosos certificados aprobación universitaria. Liceo Sócrates, anexo Instituto Marcantil. Estado 239. Teléfono Inglés 273. próximo Gath y Chaves. e-10

PROFESOR DE FRANCES PREPA- ra exámenes y bachillerato garantizando éxito. P. B. A., Casilla 928. e-12

BUSCAN OCUPACION

ME OFREZCO COMO REPARTIDOR de licores, fianza en dinero, por la casa. Dirigirse por carta a Picarte 446 o personalmente de 2 a 6 P. M., a S. V. M. 11-E

JOVEN ALEMAN, MUY ACTIVO, 7 años en Chile, posee inglés, español, escribe a máquina, taquígrafo, buen conocedor de maquinaria agrícola, tenedor de libros, desea cambiar empleo para mejorarse.—Ofertas: casilla 3163, Santiago. 2348-9-E

EX-ARMADOR ACREDITADO Y especialista en toda clase de trilladoras, desea contratas para hacer cosechas. Dirigirse a Gumercindo Neira. Huémul 1515. 10-E

CHAUFFEUR ALEMAN SE OFRE- ce, con patente. Alameda 1756. 2119-E-9

JOVEN EXTRANJERO, MOZO ABA- rrotes, sabe contabilidad, ofrécese ciudad o campo.—E. B. M., Correo Central. 9-E

MATRIMONIO SIN HIJOS SE ofrece, él chauffeur mecánico u otros trabajos; ella piezas, costura o niños, adentro o fuera Santiago. M. M. P., Dardignac No 176. E-9

SE OFRECE MATRIMONIO PARA cuidar casa o quinta en la temporada de verano. Tocornal 532. 10-E

SE OFRECEN DOS MAESTRAS DE cocina, para acompañar familias a Viña del Mar. Riquelme 58. 2130-E-10

OFRECEN OCUPACION

JOVEN CON BUENA REDACCION comercial y que sepa escribir a máquina, se necesita. Dirigirse por escrito indicando sueldo que pretende y enviando copias de certificados a Casilla 6017.— G. C. 9-E

EMPLEADO, PRACTICO DE LABO- ratorio de Farmacia, necesítase. Gálvez 500 (Plaza Almagro). E-10

PELUQUERO NECESITO, ASE- guro $ 80 semanales, San Luis 1313, Independencia. 9-E

NECESITO MAESTRO COMPE- tente en ladrillos de composición. Delicias 254. 2124-E-9

LA IMPARCIAL NECESITA UN peluquero. San Antonio 420. 2094-E-9

EMPLEADO DE AGENCIA PARA la tienda, se necesita, competente y recomendaciones de primer orden. Referencias y certificados a casilla 3920. Reserva absoluta. 970-E-10

EMBALADOR COMPETENTE, CON buenos certificados, se necesita, Rosas 2987. 1037-12-E

SEGADORAS SE NECESITAN EN la chacra Santa Julia de Ñuñoa. Avenida Irarrázaval número 4031. 9-E

NECESITO PERSONA QUE SEPA hacer timbres de goma. Bellavista 845. 9-E

EMPLEADOS CON BUENAS RE- comendaciones y $ 500 de fianza se necesitan para la venta de bencina de las máquinas Bowser. Sueldo mínimo $ 200. Tratar de 1 a 3. Copiapó 344. 2265-10-E

EMPLEADO JOVEN DE LIBRERIA competente necesito con buenos informes, 21 Mayo 880. e-10

FARMACEUTICO TITULADO OFRE- cese. Correo Independencia, C. D. E-9

VENDEDOR DE TODO PRODUCTO para las boticas con clientela, ofrécese. Correo 3.—E. A. P. 9-E

CHAUFFEUR CON BUENAS RECO- mendaciones, se necesita en Delicias 978. Presentarse: de 9 1|2 a 10 A. M. E-9

RUEDEROS COMPETENTES NE- cesita Carrocería "La Mundial", Independencia 1925. 9-E

NECESITO MAESTRO HOJALATE- ro gásfiter. San Diego 1735. 9-E

HOJALATERO COMPETENTE Y aprendices, necesito. Bascuñán 34. E-9

JOVENCITO SECRETARIO, NECE- sitamos, activísimo. Seminario 323. Presentarse: 9-11. E-9

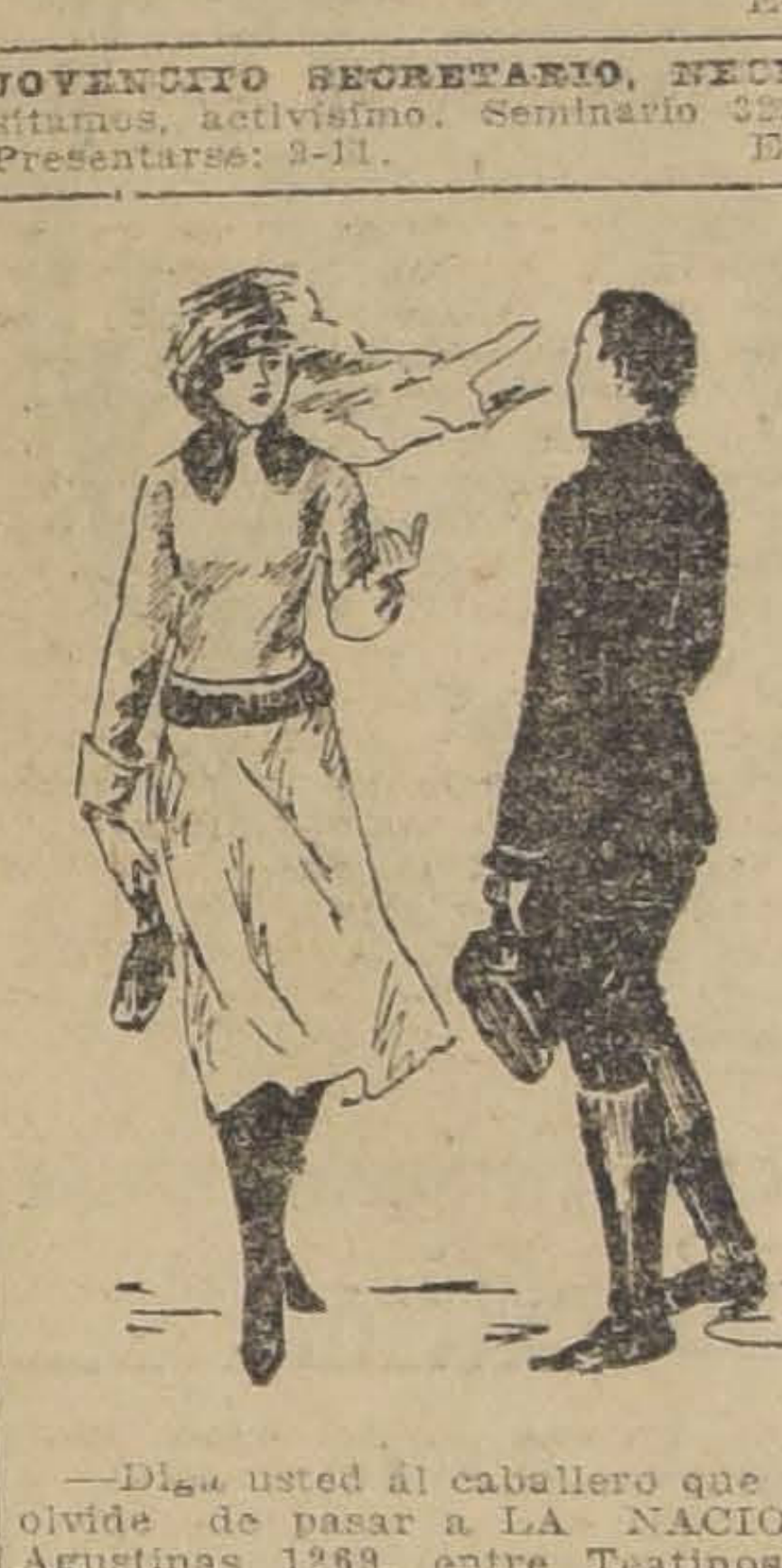

—Diga usted al caballero que no olvide de pasar a LA NACION, Agustinas 1269, entre Teatinos y Morandé y que ordene un aviso clasificado, solicitando un buen jardinero. Los avisos en este diario dan resultado, por la circulación y por su acertada distribución.

PELUQUERO, NECESITO. MOLINA 487. E-9

NECESITO 4 CARPINTEROS O MAS para Papudo, trabajo contratado para construcción edificio. Tratar: A. Italia 1507, esquina Caupolicán. e-9

SE OFRECE MAESTRO NIQUILA- dor y pulidor, para aquí o provincia. Avenida General Velásquez 118. 2260-10-E

EMPLEADO ABARROTES COM- petente, necesito. San Diego 1468. 9-E

CARPINTERO NECESITO. ZAPA- tería. San Diego 2089. 9-E

ZAPATEROS: TIRADORES DE cortes necesitamos. Rosas 3225. 2310-10-E

BUEN MECANICO Y MODELISTA, necesita Fundición Robinovitch e hijos. Sotomayor 347. 22610-E

BRONCERO ELECTRICISTA SE necesita. Fontecilla 260. 2258-11-E

EMPLEADO PARA CARNICERIA se necesita, que entienda el oficio y cargar venta. Mapocho 2099. 2247-10-E

NECESITO MUCHACHO RECOMEN- dado para aseo y servicio de oficina. Lira 86. 2249-9-E

SE NECESITA UN PASANTE EN francés; se prefiere de nacionalidad francesa. Avda. Matta 1179. 9-E

CARRETELERO CON CARNET, Y trabajador recomendado, necesito, doy posesión.—Tratar: de 3 a 5. Irarrázabal 362 (Molino). 2344-9-E

SERRUCHERO COMPETENTE NE- cesito. Agustinas 1778. 2331-9-E

MUCHACHO, NECESITO UN NI- ño honrado, muy bien recomendado. —Gómez, Huérfanos 1235. 9-E

10 HACHEROS PARA CORTAS DE leñas, necesito. Providencia 2300. E-9

CANTINERO NECESITO CON RE- comendaciones. Restaurant Alhambra. Arica 3802. 9-E

REPARTIDOR DE CARNE NECE- sito. Vicuña Mackenna esquina Marín. 9-E

SE NECESITA UN HOMBRE O una mujer, que sepa hacer queso. Benavente 386. 2091-E-9

PERSONA SERIA, CON RECOMEN- daciones, se ofrece para llavero de fundo. Casilla 2872, J. C. E-9

SE NECESITA MOZO CON BUE- nos informes. Delicias 2434. E-10

NECESITO NIÑO 14, 16 AÑOS. Exí- gese madre informes. Huérfanos 2434. 9-E

NECESITO UN NIÑO PARA LOS mandados. Juan Vicuña N.o 1437. 9-E

NIÑO DE 14 O 15 AÑOS QUE SE- pa servir, necesito. Independencia 934. 10-E

NIÑA PARA LA COSTURA Y LAS piezas, se necesita. Vicuña Mackenna 28. E-9

EMPLEADA MOSTRADOR TINTO- rería, para Valparaíso, necesito, sea completamente conocedora del ramo. Inútil presentarse sin certificado de honorabilidad. Datos: Independencia 1985, Santiago. 9-E

NECESITO CAMISERAS, MARCA- doras en bordado y ojaladoras. Santa Isabel 256, pasado Seminario. 2284-11-E

SEÑORITA MUY COMPETENTE en llevar correspondencia se ofrece para secretaria de casa comercial, en cualquier punto de la República. Dirigirse: Sombra, Correo Valdivia. 2255-10-E

LE GRAND CHIC DE VIÑA DEL Mar. Necesita buenas camiseras fineras, posticeras y pañeras, competentes y formales. Datos, dirigirse: Independencia 1988. 30-E

SE NECESITA POSTICERA Y FI- nera. Lavandería La Lira, N.o 2148, Providencia. 2082-E-9

POSTICERAS NECESITO. SE PA- ga bien. Vergara 602. 2270-11-E

COMPOSTURERA SASTRE DE obra chica, muy competente, necesítase. Bandera 248, altos.

NECESITO BUENAS COSTURERAS sastres y joven ayudante competente para trabajo de sobretodos. San Francisco 248. 2293-10-E

AYUDANTA EN MODAS NECESI- to. Bellavista 961. 2303-9-E

EMPLEADA JOVEN RECOMENDA- da, necesítase para piezas y niños. Sotomayor 7. 10-E

SASTRERIA ARTURO PRAT 1034. Necesito buenas ayudantas, trabajo permanente. 9-E

NECESITO DOS MESONERAS JO- venes y muy decentes. Dirigirse: Aldunate 176. 10-E

SE NECESITA CON MUCHA UR- gencia una pianista para fuera de Santiago. Dirigirse: Aldunate 176.

PANTALONERAS, PARA PACOTI- lla, trabajo permanente, con recomendaciones, se necesitan en Carmen 667. Fábrica de Camisas Sportman. E-23

BUENAS LAVANDERAS, NECESI- to. Lavandería "Cruz Roja". Compañía 1396. 8-E

SERVIDUMBRE, LA MEJOR DE Santiago. Pidala. Bandera 339. 9-E

AMA SECA, NECESITO, SAN DIE- go 105. 2080-E-9

AMA NECESITO CON BUENOS IN- formes. San Pablo 3101. Agencia Las Delicias. 9-E

SIRVIENTA CUIDAR NIÑOS, SE necesita. Avenida Irarrázaval 1338. Buen sueldo. Villa Alicia. 11-e

SE NECESITA UNA EMPLEADA para la mano. Nataniel 176. 2145-10-E

SE NECESITA UNA SIRVIENTA de manos de regular edad. Villaseca N.o 242. 2072-E-9

SE NECESITA UNA SIRVIENTA con buenas recomendaciones. 1449 Agustinas. 2136-E-10

SE NECESITA UNA NIÑA CON buenas recomendaciones. Tratar, de 7 a 12 A. M. Interior Mercado Central N.o 37 y 38. 2076-E-10

EMPLEADA PARA PIEZAS Y CUI- dar niño, con muy buenas recomendaciones, necesita Ejército 232. 2198-E-9

NIÑA DE MANO CON BUENAS RE- comendaciones, se necesita, Echaurren 332. 2193-E-10

EMPLEADA FORMAL PARA SER- vicio de matrimonio, necesito. Aldunate 635. 9-E

NIÑA PARA PIEZAS DE HOTEL preciso. Matucana 5. 2219-10-E

NIÑA, TRABAJO FACIL, NECESI- to, Agustinas 1778. 2333-9-E

"LA BILBAINITA", NECESITA bordadora competente para máquina Cornely. Catedral 1555. 2361-11-E

CASA EXTRANJERA NECESITA sirvienta pieza, competente. Informes: Ahumada 123. 2351-9-E

EMPLEADA PARA LA CASA, NE- cesito, Independencia 1147. 2347-9-E

SE NECESITA SIRVIENTE. MAES- tranza 254. 2250-11-E

NECESITO NIÑA PARA EL COME- dor, tratar, Restaurant Llay-Llay, Olivos esquina Joaquín Pérez. e-9

NECESITO NIÑA PARA LAS PIE- zas y ayudanta. Meiggs 66. E-10

MATRIMONIO SOLO NECESITA cocinera y costurera competente. Rosas 1318. 2152-9-E

COCINERA BUENA NECESITO SIN niño, con informe. Avenida Pedro Valdivia N.o 275. E-

COCINERA FORMAL, CON RECO- mendaciones, para poca familia, necesítase. Jofré 388. 9-E

COCINERA NECESITO. CASTRO 111. Tratar: de 1 a 5. 9-E

COCINERA BUENA, NECESITASE, de regular edad, para fundo cerca Santiago. Inútil presentarse sin las mejores recomendaciones, de 2 a 4, en San Antonio 460. 9-E

COCINERA SOLA NECESITO, RE- gular edad, puerta adentro. Nataniel 397. 2133-E-10

COCINERA BUENA NECESITO recomendada, veraneo campo. Catedral 2610. 2086-E-01

COCINERA PARA POCA FAMILIA, se necesita, Chacabuco 347. 2135-E-10

COCINERA COMPETENTE, PARA Viña, con buenas recomendaciones, necesítase. Agustinas 1525. E-9

COCINERA NECESITO Y EMPLEA- da para la mano, flambrera y cantinera regular edad. Eyzaguirre 1137, entre San Diego y Gálvez. Hotel La Unión. 9-E

COCINERA NECESITASE. GENE- ral Urriola 668. 2294-10-E

COCINERA RECOMENDADA NE- cesita matrimonio extranjero. Providencia, Avenida Concepción 135. 2307-9-E

COCINERA SE NECESITA. AVENI- da Irarrázaval 1338. Villa Alicia. Pago buen sueldo. 11-e

COCINERA NECESITO COMPETEN- te, pago buen sueldo. San Pablo 2169. 10-E

FAMILIA EXTRANJERA NECESI- ta segunda empleada para cocina y quehaceres. Exígese recomendaciones. Lira 548. 2287-10-E

EMPLEADA JOVEN QUE SEPA cocinar, necesito Bandera 738, casa 1. 2262-9-E

EMPLEADA PARA LA COCINA, sin niños, necesito. Dominica 488. 2259-11-E

HOTELES Y PENSIONES

CENTRALISIMO ARRIENDANSE piezas, sin pensión, caballeros, matrimonios, días, meses, Catedral 1257. 1282-E-10

DESDE $ 90 MENSUALES PIEZAS con pensión. Recibo pasajeros de provincia; precios módicos, Delicias 2832. 10-E

PENSION CON O SIN PIEZA, CA- sa familia honorable. Bandera 885. 9-E

CASA ALEMANA ARRIENDA LIN- das piezas con excelente pensión a personas honorables. San Diego 79. E-9

ARRIENDO PIEZAS AMOBLADAS, balcón calle, pensión de mesa, $ 70 mensuales. San Diego 103. E-9

ARRIENDO PIEZA AMOBLADA con o sin pensión. San Francisco 131. 9-E

FAMILIA HONORABLE OFRECE una pieza con pensión. Recoleta 287. 2176-9-E

OFRECESE PENSION HONORA- ble en Constitución, Prieto 489. Siete pesos diarios. 2164-17-E

MATRIMONIO EXTRANJERO DE- sea pieza amoblada con pensión en casa de familia española. Dirigirse a J. M. Casilla 2424. 2162-10-E

PIEZA CON, SIN PENSION OFREZ- co persona sola. Providencia 855. 2093-E-10

ARRIENDASE BONITA PIEZA amoblada, pensión. También pensión mesa, joven honorable. Moneda 2206. 2079-E-11

PIEZAS AMOBLADAS A LA CA- lle, con pensión. Rosas 1352. 2173-E-10

OFRECESE A MATRIMONIO O caballeros, confortable dormitorio amoblado, excelente comida. Estado 5 2138-E-9

CONFORTABLES PIEZAS CON pensión, baño, electricidad, Monjitas 842. 2186-E-12

PENSION PIEZA, AMUEBLADA balcón, matrimonio, $ 5 diario. San Pablo 1236. 2194-E-10

ARRIENDASE DEPARTAMENTO 2 piezas, balcón calle, con o sin pensión. Santa Rosa 263. E-9

PENSIONISTAS RECIBENSE EN Alonso Ovalle 1244, una cuadra Alameda, por calle Gálvez. Departamentos amoblados con baño. 9-E

FAMILIA HONORABLE ARRIEN- da dos piezas balcón, con pensión. Gorbea 2506. E-9

ESPLENDIDA PENSION, PIEZAS amobladas, desde $ 80 comida sana y abundante. San Pablo 1238, bajos. 9-E

OPORTUNIDADES PARA FAMILIAS

COCINA SISTEMA PRIVILEGIADO, lo más económico que se conoce de tres platos y con hornos, sólo por sesenta pesos. Herrería Salinas. Buenos Aires 231. 9-E

NO MALGASTE SU DINERO EN las tintorerías, pues con 2 pesos tendrá su ropa nueva. Sucursal N.o 4, Delicias 51. E-14

IMITE USTED A LOS DEMAS, TI- ña en su casa con las acreditadas anilinas "Record" y saldrá beneficiado: $ 2 la caja con receta. Sucursal N.o 2, San Diego 11. E-14

GRANDES TALLERES PARA TE- ñir. Mande teñir sus ropas a cualquier sucursal de las Anilinas "Record", que cobran un 50 o|o menos que las demás tintorerías. E-14

COMPRE UNA CAJITA DE ANILI- na "Record" para teñir en su casa; con dos pesos y con el fácil procedimiento tendrá usted su ropa nueva. Casa central: Delicias 2025. E-14

AHORRE TIEMPO Y DINERO. TI- ña en su casa, con 2 pesos le queda la ropa nueva; pruebe con una cajita, muy fácil procedimiento. Sucursal N.o 3, Moneda 843. E-14

PRUEBE USTED CON UNA CAJITA de Anilina "Record" y se convencerá de los buenos resultados. Cuesta 2 pesos la caja y es muy fácil teñir. Sucursal N.o 1, San Diego 730. E-14

POR LUTO VENDO TRAJES SE- ñora seda. Verlos de 9 a 11 1|2 y 1 a 6. Av. Brasil 66. 2068-9-E

APROVECHAR LA OCASION. SE vende cocina y máquina de aplanchar. Huérfanos 1917. 2550-10-E

¿TIENE UD. CANAS? ES IMPOR- tante parecer joven. Nuestras pinetas para teñir el cabello negro, rubio y castaño, es lo que usted necesita; fija el color sin teñir el cuero cabelludo. Precio del equipo completo $ 10. Pasaje Matte 40. 9-D

LOS FACULTATIVOS Y PRINCI- pales matronas, recomiendan Jabón Castilla boricado Inglés. 14-E

JABON CASTILLA BORICADO, LE- gítimo, evita granos, espinilla e irritaciones cutáneas. 14-E

VERANEANTES PASARAN FELIZ temporada, llevando provisión de Jabón Castilla boricado. 14-E

SEÑORITA, NO MALGASTE SU DI- nero, tiempo y paciencia. Aprenda a confeccionar sus propios sombreros. Aprendizaje corto por profesora extranjera muy competente. Arrate 130, entre Maestranza y Vicuña Mackenna. 10-E

VERANEANTES: TRAJES PARA playa y guarda-polvos, brin especial, últimos modelos para caballeros, jóvenes y niños. No hay competencia con la Fábrica. Visítela. Grajales 2098, San Diego 180. 11-E

TENIENDO QUE HACER EL BA- lance a fines del presente mes, desde mañana Lunes en adelante, realizaremos toda la mercadía a precio de costo. Hay gasas blanca y de color, velos, percalas, vichyes, céfiros, damasco para mantel; servilletas, brines, cotyes, corsés; blusas, colchas, sedalinas; géneros de lana y algodón; quitasoles, pañuelos de cuadritos y escoceses; lienzos, tocuyos, brillantinas; cretonas, batistas, cotón blanco; piel, organdí y en general toda las existencias. Vendemos a precios increíbles. Tienda El Bazar Porteño. San Diego, esquina Avenida Matta. 9-E

THE JERSEY: FABRICA DE TEJI- dos de punto, San Diego 156. Sucursal, 21 de Mayo 607, casi esquina Santo Domingo. E-9

THE JERSEY, ACABA DE RECIBIR gran surtido de lanas para tejer a palillo, lindos colores, al precio de $ 3.40 el madejón. E-9

THE JERSEY, AVISA A SU CLIEN- tela que en vista de la baja de los materiales, puede vender a precios que no admiten competencia. E-9

THE JERSEY, REALIZA UNA PAR- tida de paletóes, pura lana, colores: negro, marino, granate, verde, al precio de $ 40. E-9

THE JERSEY, TIENE EXISTENCIA de chombas de hilo, desde $ 20. E-9

THE JERSEY, GRAN REBAJA DE precios, sólo por 15 días. E-9

REVISTAS: ZIG-ZAG, PACIFICO, Mundial y Elegancias, años completos, se vende. Ejército 611. 11-E

GUINDAL EL NISPERO.— AVISA a su distinguida clientela que hoy desde las 10 de la mañana habrán las ricas brevas del Higueral Ochagavía, tomadas de la mañana. También hay pasteles, empanadas especiales, refrescos y fiambres surtidos. Carros imperial Lo Ovalle, Paradero 11-A. 9-E

MATERIAL DE CONSTRUCCION

VENDO DE OCASION, ADOBES nuevos y regalo tierra para reboque en Esmeralda 673. 1873-9-E

CAÑERIA UNA PULGADA GALVA- nizada, compro. Castro 507. E-10

SE VENDEN 30 METROS DE CA- ñón de 1 1|2, negro, en Eyzaguirre 1244. 2009-E-9

LADRILLOS: CUATROCIENTOS SE realizan en Sazié 2883. 2178-10-E

VENDO TEJA USADA, PIEDRA bolón, un portón, codos fierro. Cumming 536. 2135-9-E

TEJAS, VENDO, SANTO DOMINGO 1025. 2174-E-9

OCASION: VENDO LADRILLOS MU- ralla. $ 60 mil. Puente 622. E-10

VENDO TEJAS, ADOQUINES, ASfalto y adobes. Santa Isabel N.o 256, pasado Av. Seminario. E-10

SE VENDE UNA ESCALA CON DOS vueltas, y piedra balón doble. Tratar: Alameda esquina Dieciocho. E-10

PLANCHAS PERFORADAS (HARneros), listos y sobre medida, ofrece fábrica.— U. Looser, Cumming 861. Casilla 5542. 13-E

SE VENDEN DE OCASION 2 REjas de fierro, con ventanas, Zañartu 1076. 2353-10-E

MAQUINARIAS

MOTOR ELECTRICO 1 H. P. USADO y en buen estado, compro. Casilla 4740. Bascuñán 312. 9-E

MAQUINAS VIEJAS DE FIERRO fundido y bronce y una bomba achicadora en buen estado, véndese Fábrica de Camisas Sportsman. Carmen 667. 2126-9-E

CARROS DECAUVILLE, BOMBAS, varios útiles maquinarias, véndense baratísimo. Aconcagua 1152. E-10

DE OCASION VENDEMOS DOS máquinas Singer de pie y mano. San Diego 1128. 9-E

FUNDICION SAN MIGUEL, VENDE barato materiales de fierro fundido para alcantarillados, cañerías, piezas cañería, rieles usados de 7 metros. Bulnes 216. 10-E

MAQUINA DESPULPADORA TOMAtes americana, vendo. General Saavedra 1183. 10-E

HACHA AUTOMATICA DOBLE, vendo. General Saavedra 1183. 10-E

MOTOR A GAS POBRE, SE VENde una instalación completa de motor a gas pobre en perfecto estado. Motor Crossley de 24 H. P. Dirigirse: Casilla 890. 1835-E-10

TEJEDORAS Y DEVANADORAS A máquina, necesito. San Diego 156. 2384-E-9

MUEBLES

SE VENDE APARADOR CON CUbierta de mármol, luna viselada con vitrina en $ 135.00 y un medio amoblado en $ 140.00. San Diego 244. 2199-E-9

VENDO AMOBLADO DE DORMItorio y comedor. Domeyko 1934. 1705-12-E

COMPRO MENAJE CASA Y MUEbles antiguos, piano, pago bien, contado. Casilla 3056. 9-E

APARADOR Y DOS TRINCHES FInos venden de ocasión, Sarragosi y Cía. Santo Domingo 860. 2041-E-9

PIANO ESTUDIO COMPRO; INDIcar marca, precio, casilla 5565.—Fernández. 1994-E-9

SILLAS COMEDOR, VARIOS EStilos, paragüeros, amoblados, maniquíes modernos, realiza fabricante. Matucana 654. 10-E

DE OCASION COMPRO AMOBLAdo de dormitorio. Oferta: F. A. Castro. Casilla 1581. 2121-9-E

VENDO ESTANTE PARA LIBROS, nuevo, valor $ 100. Vicuña Mackenna 1206. 2067-9-E

APARADOR, TRINCHE, SILLAS, útiles de casa, vendo, Catedral 2380. 2197-E-9

VENDO DE OCASION VICTROLA Victor, con discos, Lautaro 2726. E-9

6 SILLONES TAPIZADOS, $ 42; 2 cocinitas gas, $ 30; véndense. Prat 285. E-9

PIANO DE ESTUDIO VENDO BArato. Chiloé 1496. E-9

BILLAR GRANDE, LO MEJOR, vendo. Andrés Bello 466. E-10

DE OCASION VENDESE RICO PIAno de cola entera, marca "Chickering", en $ 1,500. Avenida Inglaterra 1240. E-11

OCASION: REALIZO MUEBLES SAlón, dormitorio, útiles de casa, por ausentarme. Blanco 17, por Lira. E-11

POR VIAJE SUR VENDO DE OCAsión menaje casa, piano estudio. Gorbea 2757. E-10

VENDO ESCRITORIO PARADO, mucha cajonería. Chiloé 1786. E-10

BILLAR USADO VENDO DE OCAsión, Las Rosas 922. 2349-11-E

APARADOR TRINCHE, SILLAS, mesas, coche americano guagua, vendo ocasión. Rogelio Ugarte 1160. E-10

PIANO SCHIEDMAYER, OTRO buena marca alemán. Compro, Alonso Ovalle 1260. 10-e

ESCRITORIOS, MUEBLES DE COlegio. Cuadros para idiomas, mapas, etc., véndese, Pedregal 14. e-9

MUEBLES, SILLAS, CATRES, VENde, pagadero mensual. Indique domicilio. C. S., Casilla 3862. E-9

ESCRITORIO CHICO, OCASION compro. Casilla 4551. E-9

VENDESE RICO AMOBLADO NOgal, compuesto de ropero dos cuerpos, luna biselada, gran peinador, una cómoda, dos veladores con mármoles blancos y marquesa para matrimonio. Caupolicán N.o 2, esquina O'Higgins. 9-E

VENDO POR SALIR DEL PAIS amoblado salón con vitrina y dormitorio, a precio muy reducido. Verlo: Olivos 974, casa K, de 4 a 7 P. M. E-10

MEDICINA

JABON CASTILLA INGLES, MARca "Vulcán", es el único legítimo. 1247-E-9

LOS FACULTATIVOS Y PRINCIPAles matronas, recomiendan Jabón Castilla boricado Inglés. 1247-E-9

JABON CASTILLA BORICADO LEgítimo, evita granos, espinillas e irritaciones cutáneas. 1247-E-9

VERANEANTES, PASARAN FELIZ temporada llevando provisión de Jabón Castilla boricado. 1247-E-9

NUEVA CLINICA DENTAL.— DElicias 880. Dentista titulado, trabajos serios y rápidos. La falta de una clínica dental de esta naturaleza, se hacía sentir en Santiago, pues, aparte de la Escuela Dental, no había otra que prestase sus servicios a precios bajos. En su sección especial cobra los siguientes precios: tapaduras desde dos pesos, planchas desde diez pesos; coronas oro, desde quince pesos; puentes desde 20 pesos, etc. 9-E

GRAN TALLER DE VACIAR CUchillas de imprenta, de calzado, cepilladoras y cartoneras. Especialidad en navajas, tijeras de sastre, de costura y peluquero, crucetas y rejillas para moler carne, instrumentos de cirugía, etc. Ordenes por teléfono y será inmediatamente atendido. San Diego 1148. Teléfono Inglés 28, Matadero.

ANTES DE MANDAR VIRAR O transformar sus trajes, vea los trabajos de San Diego 228. Son perfectos; no se conocen. Especialista único. 10-E

ZURCIDOS INVISIBLES MUY FInos en lana, hilo y medias seda. Trabajos garantidos. Maestranza 285 esquina Marín. 1684-E-14

VETERINARIO, SCHMIDT, ESPEcialista perros y gatos finos. Consultas: $ 5.00, 2 a 6. Bandera 78, Of. 18. 1875-13-E

PLERMO LIGHT CASA DE INStalaciones eléctricas recibe sus órdenes, en San Antonio 140. Chiloé 1512, teléfono 2515.—A. Martínez B. 2016-F-5

CORTADOR SASTRE DE OBRA grande con buenas referencias, se necesita. San Antonio 289, de 9 a 10 A. M. 9-E

SOLDADURA AL OXIGENO. SOLdanse toda clase piezas máquinas quebradas. Especialidad soldadura aluminio.— Durret. Avenida Matta 905, frente Chiloé. 23-E

LOS AVISOS CLASIFICADOS DE "LA NACION" SON LOS DE MAYOR EFICACIA

"LA NACION" NO DEBE FALTAR EN NINGUN HOGAR

Precios de Suscrición:

Anual....................	$ 50.-
Semestral..................	$ 26.-
Trimestral................	$ 14.-

NERVIOSOS, NEURASTENICOS, cansancio cerebral, impotencia, insomnios, su gran remedio Cerebrol, llegó. Daube y Boticas. E-20

SEÑORA ZORONDO, VENDE EL jarabe maravilloso. Avenida Paz 583. 9-E

OBJETOS PERDIDOS

HABIENDOSE PERDIDO LA LIbreta N.o 265179 de la Caja de Ahorros de Santiago, queda sin ningún valor por haber dado aviso a la Caja.—Adolfo Martínez B. 1984-E-9

AVISO.— HABIENDOSE EXTRAviado una cartera con monograma que dice Dina, con llaves y otros objetos, perdida la noche 5 del presente en una victoria, se ruega al cochero que hizo el viaje del Portal Edwards a Mapocho esquina de Sama, se sirva devolverla en Mapocho 1090. Buena gratificación. 2045-9-E

LA PERSONA QUE ENCONTRO EN un banco del paseo del Parque Cousiño un paquete de correspondencia particular, sírvase devolverlo a esta imprenta. 2338-9-E

PROFESIONES E INDUSTRIAS

ZURCIDOS INVISIBLES, RECOmienda su notable zurcidor japonés. Especialista único. Sastrería San Diego 228. Teléfono Inglés 5046. Casilla 2504. 10-E

ZURCIDOS INVISIBLES, ESPEcialidad, virar trajes caballeros. Transformaciones, Cóndor 1105.

SOMMIERS MEDIDAS Y REPARAciones de los mismos, ejecuta la Fábrica. Delicias 2261. 10-E

PIANOS, AUTOPIANOS, AFINA, compone. Osorio. Huérfanos 1985. Teléfono Inglés 1495. 9-E

ENFERMERA TITULADA, OFREcese ayudanta de Clínica. Bellavista 961. 11-E

JUICIOS CRIMINALES Y CIVILES atiende diariamente el abogado Jaramillo Arteaga. Compañía 1313.— Consultas gratuitas. 2362-9-E

CLINICA DENTAL, BASCUÑAN Guerrero 525. Especialidad: puentes, coronas, tapaduras. 10-E

ABOGADO RAMON SEGUNDO JIménez, trasladó su escritorio y domicilio a Galería Alessandri 17. e-9

PROPUESTAS

DIRECCION DE OBRAS PUBLICAS —Postérgase hasta el 10 del presente, a las 3 P. M. la fecha fijada para la apertura de las propuestas públicas pedidas para el suministro de seiscientas toneladas de cañerías de fundición destinadas a obras de agua potable.—Santiago, 3 de Enero de 1921.—El secretario general. -E-11

MUNICIPALIDAD DE CONCEPción.—Propuestas.— En conformidad con lo acordado por la I. Municipalidad en sesión de 3 del actual, se piden propuestas públicas por los siguientes artículos para el servicio de aseo: Por 110,000 kilos de pasto alfalfa de primer corte; por 225,000 kilos de pasto alfalfa de segundo corte; por 131,000 kilos de afrecho; y por 2,880 kilos de quilineja. Las propuestas se abrirán en la Sala de la Alcaldía el 15 de Enero próximo, a las 15 horas (3 P. M.) ante la Junta de Alcaldes y los interesados que concurran. Condiciones pueden consultarse en la oficina del Jefe del Servicio de Aseo, de 2 a 3 P. M.— El Secretario.—Concepción, 10 de Diciembre de 1920. E-12

PRESTAMOS DE DINERO

NECESITO $ 5,000 POR PRIMERA hipoteca, sin comisión. Andrés Bello 641. 9-E

$ 2,000, 3,000, 4,000 HASTA 10,000, listo primeras, segundas, hipotecas, después Bancos, negocios rápidos. Oficina del Río. Bandera 552, altos, Lira.

DINERO LISTO PARA HIPOTECA y fianzas.—Gómez, Compañía 1314. 2363-9-E

DINERO FACILITO, INTERES: 9 o/o anual.—Laurel, Huérfanos 1235. 2358-9-E

PROPIEDADES

QUINTITA SITUADA EN BARRIO de mucho porvenir que alzará doblemente su valor, vendo por radicarme en provincia. Verla, en Compañía N.o 4140 y tratar con R. Corral en U. Americana N.o 461. 9-E

PROPIEDADES DE RENTA, CENtrales, tengo órden urgente de comprar. Oficina Navarrete, Bandera 139. 11-E

PROPIEDAD RESIDENCIA DE CEntro a Brasil y Santo Domingo a Alameda, valor hasta 100,000 pesos, tengo orden urgente de compra. Oficina Navarrete, Bandera 139. 11-E

PROPIEDAD PARTE ALTA, QUINta o chalecito, cerca carros, valor hasta 40,000 pesos, con facilidades compro urgente. Oficina Navarrete, Bandera 139. 11-E

PROPIEDAD DE GRAN RENTA 42,000 pesos anuales, buen edificio, vendo. Recibo como parte de pago, quinta bien tenida. Oficina Navarrete, Bandera 139. 10-E

CHACRA INMEDIATA LOS FErrocarriles, ricos suelos, deuda 200 mil Caja. Buenas casas, vendo o permuto, recibo en pago buena quinta, parte alta, casas de renta o sitio central. Oficina Navarrete, Bandera 139. 10-E

PERMUTO DOS GRANDES SITIOS inmediatos calle San Pablo, precio: $ 220,000, por propiedades de renta. Oficina Navarrete, Bandera 139. 10-E

PERMUTO O VENDO SITIO, CAlle Nataniel, muy central, 1,600 mts. saneado, por propiedad hasta 100,000 pago diferencia al contado. Oficina Navarrete, Bandera 139. 10-E

CHACRA DE RICOS SUELOS, próxima a Valparaíso, bien regada, permuto por propiedades de renta en esta. Debe 100,000 Caja. Oficina Navarrete, Bandera 139. 10-E

$ 20,000, AL CONTADO, VENDO casa, sin agentes, Mapocho N.o 1582. 9-E

$ 10,000, SAN BERNARDO, VENDO de ocasión casa-quinta, 34 por 60. Urmeneta, esquina Balmaceda. 9-E

ID. GRAN QUINTA FRUTAL, 36 por 86, en $ 10,000, con facilidades de pago. Tratar: Nataniel 802. 9-E

VENDO CASA, $ 24,000, TASACION Caja de Ahorros, 17 metros frente, 43 metros de fondo, 8 piezas, 2 servicios, para habitación e industria. Aldunate, próxima Avenida Matta. Más datos: Rosas 1836. 9-E

EN LASTRA ESQUINA ESCANIlla, vendo casa espléndida situación. Verla y tratar, misma casa, R. M. 2132-E-10

VENDO $ 17,000, PROPIEDAD PAra industria, casas y galpón 10 por 58 metros. Vicuña Mackenna 1691. Facilidades pago. Tratar: Santo Domingo 966. 2131-E-9

$ 49,000 PRECIOSA PROPIEDAD. Da el 15 por ciento. Esperanza 1055. 2070-E-10

VENDO CASA QUINTA CON ARBOleda, parrón productivo, Av. Encalada 271, segunda cuadra de la Avenida Irarrázaval, lado sur. 3074.

CONTABILIDAD CHICAS A DOMIcilio, ofrezco mis servicios. Casilla 3878. 2092-E-9

$ 7,600 REGALO ESQUINA COMERcial, Rogelio Ugarte, cal y ladrillo, techo zinc blanco, costó 15,000. Oficina del Río. Bandera 552, altos. Lira. 10-E

$ 4,500 VENDO SITIO CERCA IRArrázabal, costó 6,500, según escritura. Andrés Bello 466. E-10

$ 39,500 REGALO CITE NUEVO, produce mensual $ 480, facilidades. Echeverría 1036. e-10

17,000 SAN FRANCISCO 1620, SEIS habitaciones, baño, cocina, debe 11 mil pesos Caja Ferrocarriles. Tratar: Maestranza 505. e-9

DE OCASION VENDO CASA GRANde comercial en 24 mil pesos, sin agente, San Diego a la entrada del Llano Subercaseaux. Casilla 2750. 9-e

OCASION UNICA. — CON $ 3,000 al contado y con mensualidades de $ 150 regalo casita 4 departamentos, W. C., luz eléctrica. Tiene deuda bancaria. Oficina del Río. Bandera 552. Lira. e-10

$ 45,000 VENDO GRUPO CASITAS, Jofré entre Maestranza y Vicuña Mackenna, producen 6,000 anuales. Oficina del Río. Bandera 552, altos. Lira. e-10

AV. MATTA COSTADO SUR COMpro casa, por carta. Correo Central. V. V. e-10

CON $ 5,000 CONTADO Y CON MENsualidades de $ 250 vendo casa 5 departamentos, cal y ladrillo, patio, W. C., luz eléctrica. Tiene deuda bancaria, oficina del Río. Bandera 552. Lira. e-10

EN LOS LEONES VENDO SITIOS con facilidades. Carlos Nachmann Raveau. Bandera 620. e-9

A 5 AÑOS PLAZO VENDO LINDOS sitios. Tratar: calle Sevilla 1286. e-9

$ 35,000 VENDO CHACRITA DOS cuadras, una cuadra Plaza de parroquia, Renca, como 300 metros parrones, manzanas, guindas, 400 duraznos, etc., flores, hostalizas, bastante agua. Se acepta propiedad urbana y dinero en pago. Su dueña, Mapocho 1574. e-9

VENDO CASA CON ARBOLEDA cerca carro, $ 10,500. Tratar: Prat 1458. e-9

VENDO COMODA CASA MONEDA 3109, 9 piezas, dos patios, tratar: Delicias 2692. 10-e

CHALET EN VICUÑA MACKENNA, 25 por 50 mt., con toda comodidad, vendo. Casilla 3684—F. A. 2345-9-E

$ 160 CASA NUEVA, SIN USO, CINco piezas, baño, W. C., cocina. Construcción moderna, carros cincuenta metros de la puerta, arriéndase. Padura esquina Gay. E-10

$ 2,000 CONTADO SOLAMENTE, véndense tres casitas, renta central. Tratar: Carmen 300. 9-e

VENDO ESPLENDIDA CASA ESquina, en el Balneario de Constitución, de 2620 metros de superficie; o permuto por propiedad en Santiago. Tratar: con dueño, Moneda 1508 10-e

$ 18 MIL VENDO CASA QUINTA 8 mil casa cuatro piezas y sitio. Dardignac 176. e-9

SE VENDE EN PROVIDENCIA, Av. Padre Mariano N.o 144, Chalet moderno, con todo confort, consta de dos pisos, quinta totalmente plantada con árboles frutales. Lindo jardín con entrada para auto. Tratar: Mercedes N.o 291. e-13

$ 9,000 VENDESE CASA ESQUINA, almacén, 4 piezas, pasadizo, corredores, sitio 20 por 40, arbolado frutal. Avenida Carrascal, próximo estación Yungay. Bandera 34, ofi. 4. Ampuero Tobar. E-9

$ 25,000 VENDESE CASA RESIDENcia, calle San Alfonso próximo Estación. Bandera 34, of. 4. Ampuero Tobar. E-9

$ 34,000 VENDESE CASA RESIDENcia, Libertad próxima Avenida Portales. Bandera 34, of. 4. Ampuero Tobar. E-9

CHACRAS CHICAS TENGO 10 PAra ventas o permutas por propiedades, residencia o renta. Referencias, Bandera 34, of. 4. Ampuero Tobar. 9-E

PERMUTAS O VENTAS CON FAcilidades de pago, tengo 50 propiedades de rentas o residencias, desde 6 a ochocientos mil pesos, pagando diferencias de mayor o menor valor. Bandera 34, of. 4. Ampuero Tobar. 9-E

$ 400,000 VENDESE GRAN PROpiedad renta, almacenes y casas; produce 12 por ciento mensual; situación comercial, calle San Diego, construcción cal y ladrillo. Bandera 34, of. 4. 9-E

FUNDOS DE RIEGO Y RULO PAra ovejería y ganado vacuno, tengo ocho para ventas o permutas por propiedades de renta; diferencias mayor o menor valor en dinero. Bandera 34, of. 4. Ampuero Tobar. 9-E

$ 35,000 VENDESE PROPIEDAD, Av. Diez de Julio, próximo Carmen; bajos, almacenes; altos, buena residencia. 9-E

$ 52,000 VENDESE PROPIEDAD esquina, cuatro casas y un cité higiénico. Calle Pinto, próximo Independencia. Bandera 34, of. 4. Ampuero Tobar. 9-E

$ 160,000 VENDESE PROPIEDAD con dos esquinas almacenes, casas buena renta. Franklin frente Matadero. Bandera 34, of. 4. Ampuero Tobar. 9-E

$ 100,000 VENDESE CASA QUINta en Av. Providencia. Bandera 34, of. 4. Ampuero Tobar. 9-E

$ 60,000 VENDESE CHACRA 4 cuadras, bonito chalet propiedad esquina, trencito Barrancas, 20 minutos Santiago. Bandera 34, of. 4. Ampuero Tobar. 9-E

REMATES

REMATE.— EL 4 DE MARZO A LA 1 1|2 P. M., con mínimo de $ 1,533.33, rematarase en el 5.o juzgado civil la casa N.o 1551, calle Cuevas. Bases en el juzgado dicho: juicio Cuevas con Mateluna. E-10

VENTAJOSO REMATE.— EL 16 DE Marzo, a las 3 P. M., se rematará por decreto del señor Juez del Segundo Juzgado Civil de esta ciudad, una casita-quinta, Avenida General Carrera 772, a media cuadra Avenida Manuel Montt. Minimum: $ 6,000, tasada en $ 12,000, carros a la puerta. Bases y antecedentes, secretaría del Segundo Juzgado. Expediente, Hernández con Urrutia. 9-E

REMATE VOLUNTARIO—POR REsolución del 5.o Juzgado Civil, se rematará el 12 de Enero próximo, a la 1 1|2 P. M., las acciones y derechos que le corresponden al menor don Amador Gálvez, en el sitio N.o 14, plano 1, manzana 4, de la Población Ormazábal, y pequeño retazo anexo. Minimum: $ 272. Bases y antecedentes: en secretaría, expediente Amador Gálvez.—El secretario. 2327-9-E

REMATE—EL MIERCOLES 12 DEL presente, a las 4 de la tarde, ante el árbitro, don Luis Eduardo Pizarro, y en la Secretaría del Juzgado de San Bernardo, se rematarán las propiedades de la sucesión de don Alejandro Gais, ubicadas en La Cisterna, frente al paradero Villa Italia, esquina Reina Margarita, por el mínimum $ 65,530.33.—Si no hubiere interesados por toda la quinta se rematará en lotes.—Antecedentes: en el estudio del compromisario señor Pizarro, Bandera N.o 828. 2353-9-E

REMATE. — POR DECRETO DEL señor juez del 5.o Juzgado se ha fijado el 10 de Enero próximo, a la una y media P. M., para el remate de la propiedad ubicada en la calle Andrés Bello N.o 1 al 5, de esta ciudad. Las posturas empezarán por el mínimum de diez y nueve mil pesos. Bases y antecedentes: secretaría del Juzgado, juicio de Berríos con Castro.—Covarrubias, secretario. 2382-E-9

VERANEO

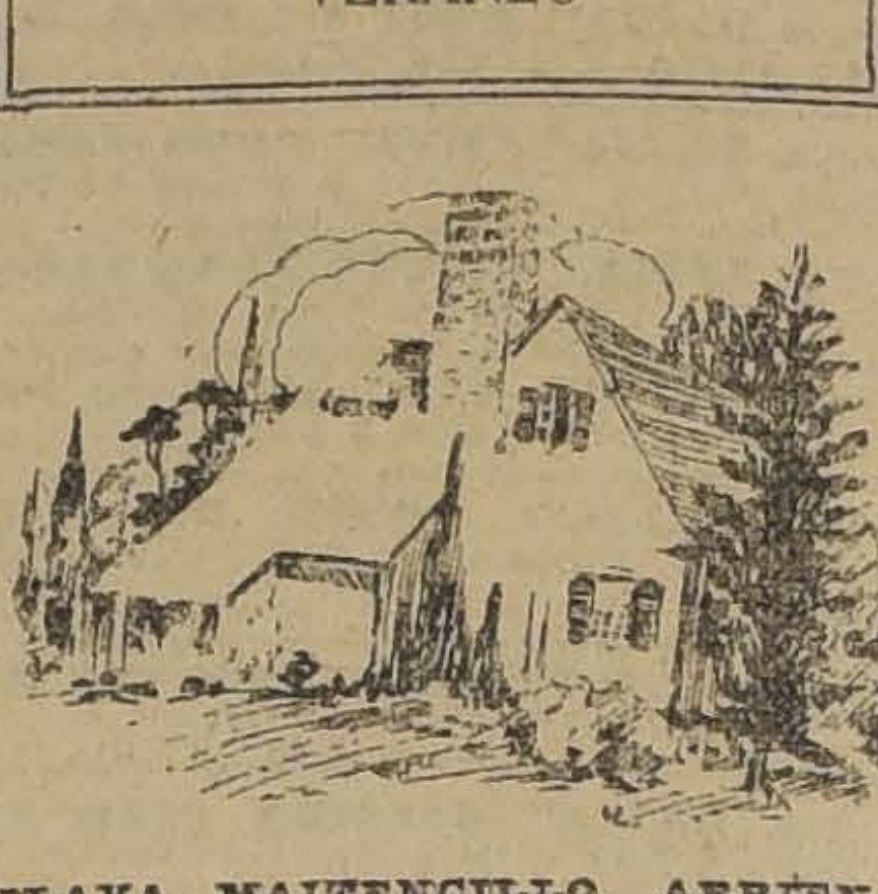

PLAYA MAITENCILLO, ARRIENdo casa amoblada para numerosa familia. Tratar Sazié 2469. 2155-9-E

PAPUDO. ARRIENDASE CASA amoblada, gas, alcantarillado. Santo Domingo 733. E-9

VALPARAISO, CASA-QUINTA Central, arriendan amoblada, 12 piezas, 1,000 pesos. Benavente 643. 9-En.

TEMPORADA DE VERANO, FAMIlia italiana arrienda pieza amoblada con o sin pensión a matrimonio sólo, a media cuadra Plaza Victoria. Dirigirse: Casilla 693, Valparaíso. E-12

EN PAPUDO, CASITA RECIEN concluída, amoblada, desagües, calle de por medio Gran Hotel, arrienda. Juan Brito Gaete. Ligua. n|o

VALPARAISO.—CASA CENTRAL, amoblada, 5 piezas, $ 500 mensuales. —Dirigirse: F. V., Bandera 98. 9-E

VERANEO: AMOBLADA, TRES dormitorios, salón, comedor, baño. Canon 500 pesos mes. Nieto 4, Viña del Mar. H-01

PEÑAFLOR: SE ARRIENDA PARA la temporada, casa confortable, 5 piezas, muy bien amobladas, cocina y baño, con quintita, carros a la puerta. Dirigirse: Hotel Grange. 2034-E-11

VERANEO, CARTAGENA, YA ESTÁ abierto el famoso y gran hotel Alfonso XIII, que ofrece a usted comodidad, limpieza y comida sana; cocinero especial traído de Sopelana. E-9

CARTAGENA, PLAYA CHICA, ANtigua pensión "La Central", de Tomás Rojas. Precios módicos. 2122-22-E

LLOLLEO: ARRIENDO CASITA. Tratar: Matucana 47. 9-E

SE ARRIENDAN CUATRO PIEZAS en Cartagena. Playa Chica. Tratar: San Diego 982. 12-E

CHALET GRANDE CON JARDIN y garage, se arrienda amoblado por dos meses en Viña del Mar, calle Gmo. Errázuriz número 95, teléfono 31, Viña.

VALPARAISO, CHACABUCO 434, casa familia una cuadra Parque, encontrarán veraneantes espléndidas piezas con pensión.

BALNEARIO RECREO (VIÑA DEL Mar), vendo precio de ocasión, 500 metros orillas del mar, frente al camino plano lado Estación Recreo a 50 metros residencia Luis Barros Borgoño. Preciosa vista. Datos: P. Gómez S., a cargo Banco Francés, Valparaíso.

LLO-LLEO, CASA PARTICULAR, espléndida pensión, con pieza y baño de mar, preparados en casa. Tratar: Llo-Lleo. Juan 2.o Alfaro. 9-E

LINDA QUINTA, CHALET COMODO con muebles, muchas flores, frutas, arriendo temporada verano. Avenida Macul 1690. Cy. 8. e-9

JUDICIALES

INVENTARIO.—DE ACUERDO DE los interesados, el Martes 11 de Enero próximo, a las 4 P. M., y en mi oficina, practicaré el inventario solemne de los bienes quedados al fallecimiento de don José M. Zuloaga. Se cita con este objeto a los interesados.—José Alfonso. 11-Ene.

POSESION EFECTIVA.— POR AUto de 30 de Diciembre de 1920 del 4.o Juzgado Civil de esta ciudad se ha concedido a doña Herminia Varas viuda de Fontecilla, a doña María Mercedes Varas de Urzúa, a doña Magdalena Varas de Ayala, a don Javier Varas Pérez, representado por sus hijos doña María Varas de Ruiz Tagle, doña Manuela y don Ramón Varas Izquierdo, la posesión efectiva de la herencia quedada por fallecimiento de doña Mercedes Pérez de Varas.—Santiago, 7 de Enero de 1921. 2066-E-12

INVENTARIO.—SO
decreto del 3.er J
cederé al inventa
bienes de don
de Enero próxim
en mi oficina, B
Salomón Area.

INVENTARIO.—
sente, a las 4 p.
do para que el
Juzgado practiq
los bienes dejad
to de don Belisa

INVENTARIO.—
sente, a las 4 p.
nado para que el
Juzgado practiq
los bienes dejad
de don Basilio

EXTRACTO.— Po
de esta fecha, an
Roberto de Nord
don Carlos E. B
micilíados en Vi
comanditarios,
han formado una
en comandita s
la fabricación de
conforme a una
ción de los seño
Bustos, bajo la r
denfycht y B
usar indistintam
gestores, como
ministración de
pital social es d
aportados por
nero efectivo por
Los socios gesto
vento y trabajo
de la Sociedad se
contar desde esta
cilio esta ciudad
bre 29 de 1920.—
tario.

BOM

1.a COMPAÑIA D
Deber y Consta
Compañía a una
terio General e
mártires de la
el Domingo 9, a la
forme de parada
Cuartel de la
ayudante.

2.a COMPAÑIA D
"Esmeralda".—Cit
reunión ordinaria
del presente, a la
secretario.

SEGUNDA COMPA
ros "Esmeralda".
pañía a la romer
en homenaje a l
llecidos en acto
3.a Cía. que
mingo 9 del pt
General, a las 9.
dante.

3.a COMPAÑIA D
"Bomba Claro y
Constancia y D
den superior, cit
reunión extraordi
mingo 9 del pres
Admisión de vo
asuntos. Inmedia
la romería al C
en homenaje a la
tros compañeros
del servicio. Ar
me de parada.—

4eme COMPAGNI
(Pompe France)
sont invites le di
a 9 heures 30 m
site au simetiere
nores la memo
de la 3me comp
Ramírez, Johns
mondes, morts
Reunion au qu
d'été.—L'adjuda

4eme COMPAGN
(Pompe France)
le 11 courant a
soir.—Le secret

5.a COMPAÑIA
Bomba "Artu
Disciplina.—Inv
la romería e
luntarios de l
tos del servici
a las 9.30 A.
General.—El

6.a COMPAÑIA
Cito a la Compa
para el día Mié
te a las 9.30 P
Comisión revis
ción de consej
renuncia de un
voluntarios y d
gar.—El secreta

SEXTA COMPA
—Cítase a la C
mingo 9 del co
M., en el Cuart
parada, para as
Cementerio, en h
aniversario de la
las víctimas del
PP. Franceses
rios F. Bahamo
El Ayudante.

7eme COMPAGN
Pompiers "Hon
Compagnie est
merie de notre
xandre Acosta.
grande tenue d

8.a COMPAÑIA
"La Unión es F
superior invítase
la romería que
Compañía en m
tires del deber,
del corriente, a
forme de parad
cuartel, a las 9 A

10.a COMPAÑIA
"Patria y Traba
perior cito a la
mería de los m
de Bomberos, pa
actual, a las 9 A
nión: Cuartel Ge
parada.—El ayud

11.a COMPAGNIA
pa Italia.—D'ordi
to la Compagnia
avrá luogo Dome
9 1|2 A. M. per
del martiri della
dutti in atto di
Quartiere 3.a Com
parata.—Il segret

FOLLETIN (3)

CAPERUCITA LOPEZ

Por Emiliano Ramírez Angel

—¿Quién decía que la "peque" era una mosquita muerta, de esas que nunca han hecho pupa a un plato?— exclamó una de las oficialas, precisamente la picada de viruelas, que tenía más años que la Cuesta de la Vega, y aún esperaba, la muy optimista, un novio de buen ver.— Por esas calles anda la niñita, acompañada de un "tiorro" con bigote de cepillo y sortijones como nueces. Tan amarteladitos van, que sólo les faltan las amonestaciones.

—Ya se las dará su abuelita— atajó otra de las mozas, festivamente.

Por el grupo femenil corrió, despeinando "amazonas" y estremeciendo gasas, una risilla de misericordia.

—Caperucita con novio! Hay que ver!— comentó alguien.— Y aquí, entre tanto, una, esperando a que San Antonio se conmueva.

—De cara a la pared, castigadito, le tengo yo, va para tres meses— gimió otra de las obrerillas.

La curiosidad, en nombre de la envidia, del despecho, y también, dígase en buen hora, del regocijo, espidió los pasos, los gestos, los disimulos y las efusiones de Caperucita en términos dignos del más celoso polizonte. El secreto de la muchacha tardó muy poco en dejar de serlo; percance que, en definitiva no la produjo serios quebrantos, porque su orgullo dt novia excedía a su turbación de acusada.

Sí; le enloquecía sentirse, ante aquel hombre, en pleno dominio de amada que no ha entrevisto un anhelo cuando ya se lo brindan realizado. Mientras las compañeras de obrador llamábanla aturdida, su corazón inquieto y esponjado de doncellica cortejada, repetíase: Me quiere...! Me quiere como yo suponía, como yo esperaba, como me lo decían las novelas y las miradas de los transeuntes, y los días de sol, y las tardes de domingo,, y las horas angustiosamente frías y fatigadas del sotabanco... Me quiere de verdad, porque soporta mis burlas y mis desprecios, y los "plantones que le doy, para probarle, y las ordinarieces que le suelto para ver si le desengaño. Me quiere, porque mil veces me ha dicho: "Caperucita: no hay mujeres ricas ni pobres, insignificantes o poderosas. Sólo hay una: la que el hombre descubre, por su bien, para adorarla eternamente y no seguir caminando a obscuras en este mundo lleno de barrancos y encrucijadas". Y aun se burlan de él y de mí esas grandullonas, que no saben más que leer las aventuras de Rafles y bailar a izquierdas... Rascaos, estúpidas; pero "mi amor" es todo un hombre y un caballero...

A su ilusión asíase la muchacha como a tabla salvadora, y en la nutrida fronda de su frente, los pajarillos del amor piaban, ebrios de amanecer.

"El" no conocía el cansancio en la deleitosa empresa de agradar a Caperucita e internarse en su emocionado reconocimiento. Agasajos de más valor afectivo que material; palabras corteses, requiebros pulidos, fervor y respeto; he aquí lo usual en aquel hombre que dominaba la sabiduría— para la muchacha, inefable— de no ser un novio como los demás. Era el primero, y parecía, por lo acendradamente ilusionado con ella, el último.

Recatándose de la ciudad, la recorrieron cada vez mas identificados y rientes. Caperucita fué, poco a poco, otorgando al galán, siempre tan señoril y pulido, el azahar fragante de su adolescencia: la confianza. Llegó a creer con irreductible firmeza en las promesas, en las divagadoras perspectivas de aquel hombre. El poblaba su vida como un murmullo dulce, como un aroma estimulante. A todas horas, trabajando o ensimismándose, su pensamiento iba hacia él, norte de su desierto, refugio de sus incipientes borrascas de huerfanita. Junto a la ventana del bohardillón donde sus diez y seis años ávidos y expectantes bebían aire analéptico de futuro, de horizonte y de quimera, Caperucita descubrió que en la vida de toda enamorada hay un verbo que acuna, ampara y redime: esperar...

Tan feliz se consideraba, que no rendida de recrearse, durante el día, en aquel amor suyo— juguete, corona y escudo a un tiempo— hubo de divulgarlo de noche, ofrendándolo, hecho vibrante confesión, al silencio del dormitorio. La señá Virtudes celebró calurosamente la fortuita merced, que su nieta menudeaba, de soñar en alta voz.

Esta colaboración, a todas luces providencial, evitó a la anciana, prisionera del reuma, indagaciones acaso prolijas y, por supuesto, fatigosas. El corazón vigilante de la abuela pudo, así, al través de las palabras de la nieta dormida, sorprender toda la verdad.

Verdad, para la aguda vieja, desoladora...! Justificadas, noche tras noche y sueño tras sueño, las volubilidades, alternativas y mudanzas psicológicas de la mocosuela, convencióse aquella buena mujer de que la casta mefistofélica no se ha extinguido y de que quedan por el mundo prójimos realmente sospechosos, muy perfumaditos de Colonia para que no se les note la peste del azufre, y bien engabanados, por temor de que alguien entrevea sus maldecidas carnes socarradas. Cavilosa quedó la señá Virtudes, y no jovialmente. Inválida, sola, apenas respetada por la chiquilla, ¿qué hacer?

En vano llamaba al sueño la vieja, que con adolorida efusión contemplaba la hermosura de su nieta, sutilmente triunfal bajo las ropas del lecho. ¡Linda bagatela de carne, en el zoco humano: baratija amenazada, en el escaparate social...! ¿Qué iba a ser de aquella criatura, toda alas, toda candidez, en un cubil inmenso donde el dragón cambia, con traidora terquedad, de apariencia...?

Transcurría la noche, que era de primeros de Junio, serenamente. El grillo y la codorniz arreciaban contra el silencio: uno, limándole; otra, golpeándole. La luna desleía el tesoro de su plata sobre la grisura de los tejados y la inconsciencia de los sueños. Caperucita quebrantada por el ajetreo de la labor diurna, sonreía. Soñaba con "él"...

Habían caminado mucho, mucho, mirándose a los ojos, enlazadas las manos, como en las estampas mejores de cualquier gabinete decentito. Tal vez, en gallardo esquife, bordeaban un lago y abandonaban el rostro al cosquilleo romántico de unos sauces cuyas ramas se hundían en el agua. Quizá en apartado rincón de jardín, ella, sentada en un banco rústico, fingía interesarse en la labor de aguja, mientras él, cerquita, la prodigaba frases arrebatadoras o callaba absorbiéndose gloriosamente en trazar sobre la arena febriles garabatos con el bastón. Pero, hay!, disipáronse presto las visiones cromo-litográficas, y Caperucita, que no podía soñar otras cosas más elegantes, porque su imaginación de cuarto piso harto se esforzaba ya, tuvo que transigir con el despotismo del nuevo día. Despachó su frugal desayuno, y, camino del obrador-cárcel, pidió a la ciudad la gracia de un nuevo encanto.

A media tarde, Caperucita salió a "entregar". El último encargo lo recibió una doncellita meliflua y dorada, que la hizo pasar a un gabinete, donde la abonarían la factura. Era un lujoso aposento, íntimo, acogedor, atestado de muebles; sobre todo, de butaquitas. En el centro, y adosadas a las paredes, veíanse vitrinas muy cucas, llenas de cacharrillos, joyas, abanicos, miniaturas y otras fruslerías costosas, que la muchacha no acababa de vislumbrar bien. Instintivamente bajó la cabeza al ver que del techo pendía, formidable, una araña. ¿Había, en un rincón, un negrito de escayola, o era figuración suya...? Y aquello otro de la pared, ¿sería una panoplia con su carga de pistolones y de chocantes espaditas curvas...?

Caperucita, advirtiendo que sus pies se sepultaban en la gruesa alfombra, pensaba en lo gratamente que podía vivirse en estancias como aquella, aun cuando sobrasen algunas butaquitas. Mas unos pasos suaves cortaron, de improviso, sus reflexiones.

Alguien—la señora— avanzaba. Caperucita alisó rápidamente sus cabellos y se puso en pie.

Segundos después creyó que la cabeza se le iba, y a punto estuvo de rodar por tierra.

El que acaba de comparecer en la habitación, risueño, fantasmal, era "él"... Así como suena: él!

IV

—Vida mía, tú aquí!—barboteó "él", tendiéndole ambas manos, en las que retuvo avaramente la estremecida suavidad de las de ella.

Caperucita había enrojecido, abrumada de confusión. Durante varios momentos no supo qué decir. Miraba a aquel hombre, a "su" novio, tan guapetón y simpaticote dentro de un curioso gabán chiquitín con adornos de pasamanería, y parecíale otro individuo, un amigo ausente muchos años, al que se torna a ver de improviso. Al fin, la azorada logró hablar.

—¿Es ésta tu casa?

—Sí—contestó él.— ¿Te gusta, nena? Es para tí.

Caperucita sonrió, ruborizándose. Espació una mirada en torno suyo, no con gesto de futura poseedora, sino con asombro de intrusa. Luego, rehaciéndose, apareció en ella la mujer.

—Oye, ¿y de quién son esos abanicos de la vitrina? Ah! ¿Para quién eran los sombreros que acabo de entregar a la doncella?

Sin dejar de sonreír, "él" murmuró dulcemente en su oído:

—Los he mandado comprar para tí, bonita. ¿No sabes? Te reservaba una sorpresa. Mírame fija y

abre de par en p
que me vea yo
ellos, reluciente
El mes que vien
—¿Quiénes?
—Cómo que q
capirote! Tú y
Poco faltó a
perder el sentid
ocurriéndole er
Cedía la alfombr
citos primorosos
traña iba inund
Difícilmente la
bía la voz del am
persuasiva lentit
dole:
—Sí, Caperucit
que ves aquí y
a ver ahora mi
ser. Por ti he
tístico, lo selecto
ra que todo ello
lo que has anh
Una mujer de c
sía como tú, me
la fortuna. Porq
cho, mucho log
tiene también n
tamiento, y hay
cillos—joyeros,
químicos, tapic
vierten en pas
frágil y temera
sueños. Ven, ve
rucita...
Mil años vivier
no se explicaría
so, en que lo
se fundían con
gida de la man
diversas habitac
el pavimento r
baba un misteri
monías y de ar
rrumpir la m
zando en el
aprendicilla
miel de terciop